

## Résumé du marché

La BRVM termine la séance de cotation du 23 Août 2019 **dans le rouge**. En effet, le BRVM C a perdu **0,05%** à 153,97 points par rapport à la séance précédente. Le BRVM 10 quand à lui a gagné **0,20%** à 148,83 points. Le titre **BOLLORE TRANS. CI** passe en tête du peloton des hausses en gagnant **+3,11%** à **1 490 FCFA**.

Titres	Cours	Var. jour	Volume	C. max	C. min	Flottant
<b>5 plus fortes hausses</b>						
BOLLORE TRANS. CI	1 490	+3,11%	5 561	1 490	1 440	
TOTAL CI	1450	+2,84%	273	1 500	1 450	
CIE CI	1 400	+0,72%	75	1 400	1 400	
BERNABE CI	1410	+0,71%	20	1 425	1 410	
ORAGROUP TG	4 000	+0,63%	1 371	4 000	3 965	
<b>5 plus fortes baisses</b>						
BOA-COTE D'IVOIRE	2 665	-4,65%	920	2 665	2 665	
SOGB CI	1 800	-2,70%	585	1 800	1 800	
BOA-BURKINA FASO	3 650	-2,14%	740	3 730	3 650	
NEI-CEDA CI	250	-1,96%	150	250	250	
TOTAL SN	1425	-1,72%	517	1 450	1 425	

## Top &amp; Flop par secteur

Titres	Variation. Jour	Cours clôture	Cours veille
<b>Finance</b>			
ORAGROUP TG	+0,63%	4 000	3 975
BOA-COTE D'IVOIRE	-4,65%	2 665	2 795
<b>Service public</b>			
CIE CI	+0,72%	1 400	1 390
SONATEL SN	-0,09%	16 580	16 595
<b>Distribution</b>			
TOTAL CI	+2,84%	1 450	1 410
TOTAL CI	-1,72%	1 425	1 450
<b>Industrie</b>			
-	-	-	-
NEI CEDA CI	-1,96%	250	255
<b>Agriculture</b>			
-	-	-	-
SOGB CI	-2,70%	1 800	1 850
<b>Transport</b>			
BOLLORE TRANS CI	+3,11%	1 490	1 445

## Evolution des indices du marché

	23.08.2019	22.08.2019	Var. journalière	Var. 31.12.2018	Var. 02.01.2019
BRVM C	153,97	154,04	-0,05%	-10,61%	-10,34%
BRVM 10	148,83	148,54	+0,20%	-3,58%	-3,43%
Agriculture	75,25	75,96	-0,93%	-40,84%	-40,64%
Distribution	237,68	236,87	+0,34%	-11,25%	-11,43%
Industrie	42,88	42,87	+0,02%	-25,13%	-26,76%
Finance	55,72	55,82	-0,18%	-17,28%	-16,13%
Service public	502,39	502,62	-0,05%	+1,42%	+1,14%
Transport	364,38	353,64	+3,04%	-25,10%	-24,73%
Autres	222,10	222,10	0,00%	+5,88%	+5,88%

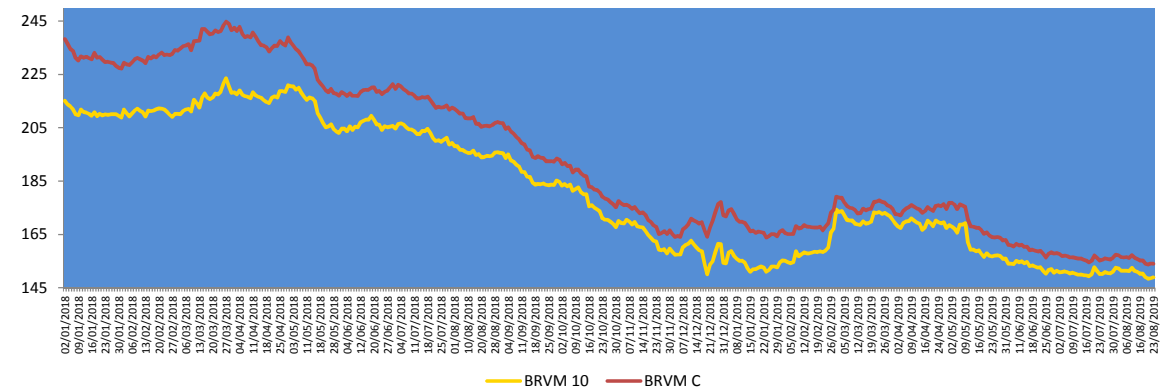

## Evolution des indicateurs du marché

	23.08.2019	22.08.2019	Var. journalière	Var. 31.12.18	Var. 02.01.19
Volume/Actions	495 371	1 688 643	-70,66%	+73,48%	+255,33%
Valeur/Actions (M FCFA)	93,36	348,02	-73,17%	-93,87%	-93,12%
Volume/Obligations	2 055	86	+2 289,53%	-79,55%	-
Valeur/Obligations (M FCFA)	20,55	0,86	+2 289,53%	-79,28%	-
Capitalisation/Actions (Milliards FCFA)	4 583,65	4 585,60	-0,04%	-5,38%	-5,10%
Capitalisation/Obligations (Milliards FCFA)	3 747,00	3 743,55	+0,09%	+9,26%	+9,26%
Taux de rendement moyen	9,05%	9,03%	+0,02 pt	+1,78 pt	+1,73 pt
Taux de rentabilité moyen	8,89%	9,74%	-0,85 pt	+1,28 pt	+1,01 pt
Ratio moyen de liquidité	16,38%	45,68%	-29,30pts	-20,51pts	-26,47pts
Ratio moyen de couverture	127,05%	136,32%	-9,27pts	+37,87pts	-38,00pts

## Nos fonds communs de placement

Valeurs liquidatives des FCP					
FCP	origine	22.08.19	21.08.19	Variations	
				Jour	origine
SAPHIR QUIETUDE	5 000	5 723,14	5 722,34	+0,01%	+14,46%
SAPHIR DYNAMIQUE	5 000	5 039,64	5 042,15	-0,05%	+0,79%

Le FCP SAPHIR QUIETUDE enregistre à la fin de la journée du 22 août 2019 une légère progression de **+0,01%**. Cette performance est de **+14,46%** depuis la valeur d'origine.

Le FCP SAPHIR DYNAMIQUE a connu au contraire une baisse de **-0,05%** pour une hausse désormais de **+0,79%** en comparaison à sa valeur d'origine.

## Informations du marché

### Sociétés cotées

#### ) NSIA BANQUE CI

La **Société Financière Internationale (IFC)**, un membre du Groupe de la Banque mondiale, et **NSIA BANQUE Côte d'Ivoire**, ont signé, le **28 juin 2019**, une convention visant à accompagner la banque dans le financement des très petites entreprises et des PME.

Elle se présente sous la forme d'un **mécanisme de partage des risques pour un montant maximum de 13 milliards FCFA** (soit 20 millions d'euros), qui garantit une couverture du risque du crédit à hauteur de 50% sur un portefeuille de PME éligibles identifiées par NSIA Banque Côte d'Ivoire.

Le projet fait partie du **programme de garantie de petits prêts d'IFC**, qui fournit des instruments de partage des risques aux banques clientes qui souhaitent accroître leurs prêts aux PME sur des marchés difficiles à desservir.

#### ) ORAGROUP

Le groupe bancaire panafricain **ORAGROUP** a annoncé le 19 juin 2019 l'**obtention d'un prêt de 20 millions d'euros (soit plus de 13 milliards de FCFA)** auprès d'AFRICA AGRICULTURE AND TRADE INVESTMENT FUND (**AATIF**), une société d'investissement spécialisée dans le financement agricole en Afrique dont les investisseurs principaux sont le **gouvernement allemand** et la Banque de développement allemande **KfW**. Les fonds reçus par Oragroup serviront au **financement d'entreprises privées intervenant sur les campagnes agricoles** dans les pays de présence de la filiale Orabank Côte d'Ivoire (Côte d'Ivoire, Burkina Faso, Guinée Bissau, Mali, Niger et Sénégal).

### Sociétés cotées

#### ) BOA-CÔTE D'IVOIRE

L'Agence de Notation BLOOMFIELD a procédé à la notation en monnaie locale (CFA) de la société **BANK OF AFRICA CI**. Sur la période allant de **juin 2019 à mai 2020**, elle lui attribue la **note A à long terme, avec une perspective stable et la note A2 à court terme, avec une perspective stable** également.

Cette notation ainsi que la perspective envisagée sont justifiées selon l'agence, par les facteurs clés suivants :

**Sur le long terme : Qualité de crédit élevée.** Les facteurs de protection sont bons.

**Sur le court terme : Certitude de remboursement en temps opportun très élevée.** Les facteurs de liquidité sont forts.

#### ) BENIN : NOTATION SOUVERAINE

L'Agence de Notation BLOOMFIELD a procédé à la notation en monnaie locale (CFA) du **BENIN**. Sur la période allant de **juin 2019 à mai 2020**, elle lui attribue la **note A- à long terme, avec une perspective stable et la note A2 à court terme, avec une perspective stable** également.

Cette notation ainsi que la perspective envisagée sont justifiées selon l'agence, par les facteurs clés suivants :

**Sur le long terme : Qualité de crédit élevée.** Les facteurs de protection sont bons.

**Sur le court terme : La certitude de remboursement en temps opportun est bonne.** Les facteurs de liquidité et les éléments essentiels des souverains sont sains. Les facteurs de risque sont minimes.

## Informations du marché

### Païement de dividendes

Sociétés	Exercice comptable	DBPA	DNPA	Date de paiement	Ex-dividende	DBPA exercice comptable passé	EvoI
SERVAIR ABIDJAN	2018	183,28	123,72 41,24	27/05/2019 Sept 2019	23/05/2019	109,97	+67%
BOA-BF	2018	418	366	02/05/2019	29/04/2019	409	+2%
SONATEL SN	2018	1 667	1 500	14/05/2019	10/05/2019	1 667	0%
BOA - MALI	2018	291,40	271	15/05/2019	13/05/2019	311,84	-7%
ECOBANK CI	2018	268	241	15/05/2019	13/05/2019	410	-35%
BOA - CÔTE D'IVOIRE	2018	340	306	20/05/2019	16/05/2019	328	+4%
BOA - BENIN	2018	438	416	22/05/2019	20/05/2019	438	0%
BOA - NIGER	2018	415	385,95	27/05/2019	23/05/2019	408	+2%
ONATEL BF	2018	467,84	409,36	03/06/2019	29/05/2019	415,95	+12%
BOA - SENEGAL	2018	178	160	03/06/2019	29/05/2019	178	0%
CORIS BANK BF	2018	459,43	402	05/07/2019	03/07/2019	384	+20%
BOLLORE CI	2018	185	166,5	06/06/2019	03/06/2019	185	0%
SICABLE CI	2018	83,33	75	03/06/2019	29/05/2019	111,11	-25%
SOLIBRA CI	2018	1 520	1 368	06/06/2019	03/06/2019	2 580	-41%
CIE CI	2018	88,04	79,23	09/08/2019	06/08/2019	35,5	+148%
CFAO CI	2018	35	31,5	23/07/2019	19/07/2019	23	+52%
TOTAL CI	2018	120,12	108,40	30/09/2019		114,40	+5%
SODE CI	2018	300	270			300	0%
VIVO ENERGY CI	2018	71,43	64,286	02/08/2019	31/07/2019	47,62	+50%
SIB CI	2018	280	252	05/07/2019	03/07/2019	210	+33%
SMB CI	2018	500	450			125	+300%
TOTAL SN	2018	117	105,3	29/07/2019	25/07/2019	62,50	+87%
BICI CI	2018	203,2	182,9	17/07/2019	15/07/2019	236	-13,90%
ORAGROUP TG	2018	61	56,73	01/07/2019	27/06/2019	58	+5%
UNIWAX CI	2018	202	181,80	11/07/2019	09/07/2019	193	+5%
BERNABE CI	2018	50	45	19/07/2019	17/07/2019	70	-29%
FILTISAC CI	2018	119,33	110	31/07/2019	29/07/2019	176	-32%
SG CI	2018	225	206	31/07/2019	29/07/2019	645	-65%
SOGB CI	2018	140	126	15/07/2019	11/07/2019	480	-71%
NSIA BANQUE CI	2018	216	194,2	09/07/2019	05/07/2019	518	-58%
SMB CI	2018	495	450	30/08/2019	28/08/2019	450	0%

DBPA= Dividende Brut Par Action

DNPA=Dividende Net Par Action

### Evénements sur obligations

- J Emprunt obligataire dénommé « SUKUK ETAT DU MALI 6,25% 2018-2025 » : paiement des profits semestriels le **23 août 2019**.
- J Emprunt obligataire dénommé « SHELTER AFRIQUE 6,60% 2014-2021 » : paiement des intérêts semestriels et remboursement partiel du capital le **28 août 2019**.
- J Emprunt obligataire dénommé « ETAT DU MALI 6,50% 2019-2027 » : Première cotation le **05 septembre 2019**.
- J Emprunt obligataire dénommé « SUKUK ETAT DE CÔTE D'IVOIRE 5,75% 2016-2023 » : paiement des profits semestriels le **07 septembre 2019**.

Disclaimer.

Le contenu et les informations fournies dans le cadre de cette publication ne sont d'aucune garantie, implicite ou explicite. La responsabilité de la SGI-BENIN ne peut être retenue directement ou indirectement suite à l'utilisation de ces informations par les lecteurs. Les analyses diffusées dans cette publication ne constituent qu'une aide à la décision et ne sauraient être une incitation à investir en bourse. Elles ne sont données qu'à titre indicatif et ne sauraient être assimilées à un quelconque conseil.

Sakinatou SIDI  
Directrice Générale  
ssidi@sgibenin.com

Adiss OREDOLA  
Directeur des Opérations  
aoredola@sgibenin.com

Martial C. KPASSE  
Chargé de Recherches & Analyses  
mkpasse@sgibenin.com