

**Résumé du marché**

La BRVM termine la séance de cotation du 06 novembre 2019 **dans le vert**. En effet, le BRVM C a gagné **0,85%** à 141,94 points par rapport à la séance précédente. Cette hausse est de **0,86%** à 135,09 points pour le BRVM 10. Le titre **TRACTAFRIC CI** prend la tête du peloton des fortes hausses en s'adjugeant **+7,41%** à **2 175 FCFA**.

Titres	Cours	Var. jour	Volume	C. max	C. min	Flottant
<b>5 plus fortes hausses</b>						
TRACTAFRIC CI	2 175	<b>+7,41%</b>	09	2 175	2 175	14,06%
ECOBANK CI	2 995	<b>+7,16%</b>	2 891	3 000	2 650	20,44%
ETI TG	15	<b>+7,14%</b>	305 631	15	14	33,48%
BOA-MALI	990	<b>+7,03%</b>	547	990	920	21,45%
BICI CI	5 600	<b>+5,66%</b>	310	5 695	5 300	32,51%
<b>5 plus fortes baisses</b>						
UNIWAX CI	1 500	<b>-6,25%</b>	315	1 500	1 500	27,71%
CFAO MOTORS CI	400	<b>-5,88%</b>	192	430	400	4,12%
TOTAL CI	1 250	<b>-3,47%</b>	90	1 250	1 245	27,01%
PALM CI	900	<b>-3,23%</b>	47	900	900	32,90%
TOTAL SN	1 300	<b>-2,99%</b>	1 044	1 300	1 260	30,86%

**Top & Flop par secteur**

Titres	Variation. Jour	Cours clôture	Cours veille
<b>Finance</b>			
ECOBANK CI	<b>+7,16%</b>	2 995	2 795
-	-	-	-
<b>Service public</b>			
CIE CI	<b>+0,42%</b>	1 205	1 200
SODE CI	<b>-1,75%</b>	2 800	2 850
<b>Distribution</b>			
TRACTAFRIC CI	<b>+7,41%</b>	2 175	2 025
CFAO MOTORS CI	<b>-5,88%</b>	400	425
<b>Industrie</b>			
-	-	-	-
UNIWAX CI	<b>-6,25%</b>	1 500	1 600
<b>Agriculture</b>			
SOGB CI	<b>+1,89%</b>	1 885	1 850
PALM CI	<b>-3,23%</b>	900	930
<b>Transport</b>			
BOLLORE CI	<b>-2,52%</b>	1 355	1 390

**Evolution des indices du marché**

	06.11.2019	05.11.2019	Var. journalière	Var. 31.12.2018	Var. 02.01.2019
BRVM C	141,94	140,75	<b>+0,85%</b>	<b>-17,59%</b>	<b>-17,35%</b>
BRVM 10	135,09	133,94	<b>+0,86%</b>	<b>-12,48%</b>	<b>-12,35%</b>
Agriculture	61,49	61,30	<b>+0,31%</b>	<b>-51,66%</b>	<b>-51,49%</b>
Distribution	210,80	216,41	<b>-2,59%</b>	<b>-21,29%</b>	<b>-21,44%</b>
Industrie	35,92	36,38	<b>-1,26%</b>	<b>-37,28%</b>	<b>-38,65%</b>
Finance	55,11	53,65	<b>+2,72%</b>	<b>-18,19%</b>	<b>-17,05%</b>
Service public	443,06	443,27	<b>-0,05%</b>	<b>-10,55%</b>	<b>-10,81%</b>
Transport	332,16	340,51	<b>-2,45%</b>	<b>-31,72%</b>	<b>-31,38%</b>
Autres	222,10	222,10	<b>0,00%</b>	<b>+5,88%</b>	<b>+5,88%</b>

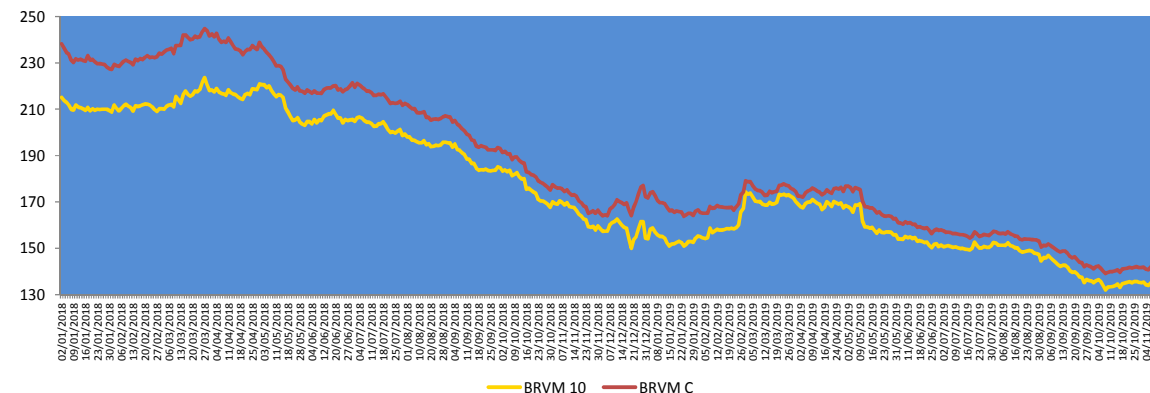
**Evolution des indicateurs du marché**

	06.11.2019	05.11.2019	Var. journalière	Var. 31.12.18	Var. 02.01.19
Volume/Actions	341 612	134 965	<b>+153,11%</b>	<b>19,63%</b>	<b>145,04%</b>
Valeur/Actions (M FCFA)	158,05	1 035,00	<b>-84,73%</b>	<b>-89,63%</b>	<b>-88,35%</b>
Volume/Obligations	1 590	2 350	<b>-32,34%</b>	<b>-84,18%</b>	-
Valeur/Obligations (M FCFA)	15,82	23,34	<b>-32,22%</b>	<b>-84,05%</b>	-
Capitalisation/Actions (Milliards FCFA)	4 225,51	4 189,91	<b>+0,85%</b>	<b>-12,78%</b>	<b>-12,52%</b>
Capitalisation/Obligations (Milliards FCFA)	4 013,47	4 013,35	<b>0,00%</b>	<b>17,03%</b>	<b>17,03%</b>
Taux de rendement moyen	10,73%	10,77%	<b>-0,04 pt</b>	<b>+3,46 pts</b>	<b>+3,41 pts</b>
Taux de rentabilité moyen	11,41%	10,15%	<b>+1,26 pt</b>	<b>+3,80 pts</b>	<b>+3,53 pts</b>
Ratio moyen de liquidité	78,12%	17,26%	<b>+60,86 pts</b>	<b>+41,23 pts</b>	<b>+35,27 pts</b>
Ratio moyen de couverture	160,50%	30,11%	<b>+130,39 pts</b>	<b>+71,32 pts</b>	<b>-4,55 pts</b>

## Nos fonds communs de placement

Valeurs liquidatives des FCP					
FCP	origine	05.11.19	04.11.19	Variations	
				Jour	origine
SAPHIR QUIETUDE	5 000	5 788,77	5 788,16	+0,01%	+15,78%
SAPHIR DYNAMIQUE	5 000	4 999,17	5 007,10	-0,16%	-0,02%

Le FCP SAPHIR QUIETUDE enregistre à la fin de la journée du 05 novembre 2019 une légère progression de **+0,01%**. Cette performance est de **+15,78%** depuis la valeur d'origine.

Le FCP SAPHIR DYNAMIQUE a connu un repli de **0,16%**. Cette baisse est de **0,02%** en comparaison à sa valeur d'origine.

## Informations du marché

### Sociétés cotées

- FILTISAC CI**

En Millions FCFA	T3 2019	T3 2018	Perf
Chiffre d'affaires	24 111	26 422	-9%
Résultat d'exploitation	158	661	-76%
Résultat financier	88	-345	+126%
Résultat des activités ordinaires	246	316	-22%
Résultat courant avant impôts	242	329	-26%

Source : Rapport d'activités 3<sup>ème</sup> trimestre 2019

FILTISA CI a enregistré au 30 septembre 2019, un repli de son **Chiffre d'affaires** de **9%** pour s'établir à **24 111 millions FCFA** contre 26 422 millions FCFA à la même période de 2018, en liaison avec le démarrage tardif de la campagne Anacarde, le recul des ventes d'emballages synthétiques et la fermeture planifiée de l'atelier de cordes à Bouaké au premier semestre 2019. De même, le **résultat courant avant impôts** a connu une baisse **26%** pour se situer à **242 millions FCFA** à fin septembre 2019 contre 329 millions FCFA un an plutôt.

- TOTAL SN**

En Millions FCFA	S1 2019	S1 2018	Perf
Chiffre d'affaires	216 680	184 892	+17,2%
Résultat activités ordinaires	6 085	5 407	+12,5%
Performances opérationnelles (t)	S1 2019	S1 2018	Perf
Marché terrestre	291 273	283 669	+2,7%
Marché intérieur	316 981	307 680	+3,0%
Total tonnage vendu	443 488	373 582	+18,7%

Source : Rapport d'activités 1<sup>er</sup> semestre 2019

**TOTAL SENEGAL** a terminé le premier semestre 2019, avec une hausse de son **Chiffre d'affaires** de **17,2%** pour atteindre **216 680 millions FCFA** contre 184 892 millions FCFA à la même période de 2018, en lien avec la hausse des ventes en volume de **18,7%** à **443 488**

### Sociétés cotées

**tonnes** au 30 juin 2019 contre 373 582 tonnes au 30 juin 2018. **TOTAL SENEGAL** a conforté son leadership sur le marché Sénégalais grâce à sa stratégie de consolidation de son fonds de commerce, au développement de son réseau et au renforcement de ses équipes commerciales. Ainsi, on note un accroissement de ses ventes notamment sur les canaux : (i) Réseau, avec le développement (ouverture d'une nouvelle station-service), des campagnes d'animation sur le réseau existant ainsi qu'une diversification de l'offre de services ; (ii) Aviation, du fait de l'acquisition de nouveaux contrats malgré un marché très concurrentiel et (iii) Ventes à l'export et aux confrères, grâce à de nouveaux contrats à l'export et des cessions aux confrères. Le **Résultat des activités ordinaires** s'est accru de **12,5%** pour s'établir à **6 085 millions FCFA**.

- UNIWAX CI**

En Millions FCFA	S1 2019	S1 2018	2018	Perf
Chiffre d'affaires	20 838	20 038	38 977	+4,0%
Résultat d'exploitation	2 086	2 864	5 511	-27,2%
Résultat des activités ordinaires	2 058	2 843	5 480	-27,6%
Résultat avant impôts	2 059	2 843	5 481	-27,6%

Source : Rapport d'activités 1<sup>er</sup> semestre 2019

**UNIWAX CI** a clôturé le 1<sup>er</sup> semestre 2019 avec une progression de son **Chiffre d'affaires** de **4%** à **20 838 millions FCFA** contre 20 038 millions FCFA à la même période de 2018. Par contre, le **Résultat avant impôts** a baissé de **27,6%** pour atteindre **2 059 millions FCFA** à fin juin 2019 contre 2 843 millions FCFA un an plutôt. Cette tendance s'explique par : (i) un achat ponctuel de matières premières, notamment de tissu prétraité à un coût unitaire plus élevé que le tissu écru pendant la phase de démarrage de la nouvelle unité de prétraitement ; (ii) la mise en service d'important outils de production en fin 2018 et ayant entraîné une forte augmentation des dotations aux amortissements.

## Informations du marché

### Païement de dividendes

Sociétés	Exercice comptable	DBPA	DNPA	Date de paiement	Ex-dividende	DBPA exercice comptable passé	Evol
SERVAIR ABIDJAN	2018	183,28	123,72 41,24	27/05/2019 30 Sept 2019	23/05/2019 26/09/2019	109,97	+67%
BOA-BF	2018	418	366	02/05/2019	29/04/2019	409	+2%
SONATEL SN	2018	1 667	1 500	14/05/2019	10/05/2019	1 667	0%
BOA - MALI	2018	291,40	271	15/05/2019	13/05/2019	311,84	-7%
ECOBANK CI	2018	268	241	15/05/2019	13/05/2019	410	-35%
BOA -COTE D'IVOIRE	2018	340	306	20/05/2019	16/05/2019	328	+4%
BOA - BENIN	2018	438	416	22/05/2019	20/05/2019	438	0%
BOA - NIGER	2018	415	385,95	27/05/2019	23/05/2019	408	+2%
ONATEL BF	2018	467,84	409,36	03/06/2019	29/05/2019	415,95	+12%
BOA - SENEGAL	2018	178	160	03/06/2019	29/05/2019	178	0%
CORIS BANK BF	2018	459,43	402	05/07/2019	03/07/2019	384	+20%
BOLLORE CI	2018	185	166,5	06/06/2019	03/06/2019	185	0%
SICABLE CI	2018	83,33	75	03/06/2019	29/05/2019	111,11	-25%
SOLIBRA CI	2018	1 520	1 368	06/06/2019	03/06/2019	2 580	-41%
CIE CI	2018	88,04	79,23	09/08/2019	06/08/2019	35,5	+148%
CFAO CI	2018	35	31,5	23/07/2019	19/07/2019	23	+52%
TOTAL CI	2018	120,12	108,40	11/10/2019	09/10/2019	114,40	+5%
SODE CI	2018	300	270	29/10/2019	25/10/2019	300	0%
VIVO ENERGY CI	2018	71,43	64,286	02/08/2019	31/07/2019	47,62	+50%
SIB CI	2018	280	252	05/07/2019	03/07/2019	210	+33%
SMB CI	2018	500	450	30/08/2019	28/08/2019	125	+300%
TOTAL SN	2018	117	105,3	29/07/2019	25/07/2019	62,50	+87%
BICI CI	2018	203,2	182,9	17/07/2019	15/07/2019	236	-13,90%
ORAGROUP TG	2018	61	56,73	01/07/2019	27/06/2019	58	+5%
UNIWAX CI	2018	202	181,80	11/07/2019	09/07/2019	193	+5%
BERNABE CI	2018	50	45	19/07/2019	17/07/2019	70	-29%
FILTISAC CI	2018	119,33	110	31/07/2019	29/07/2019	176	-32%
SG CI	2018	225	206	31/07/2019	29/07/2019	645	-65%
SOGB CI	2018	140	126	15/07/2019	11/07/2019	480	-71%
NSIA BANQUE CI	2018	216	194,2	09/07/2019	05/07/2019	518	-58%
TRACTAFRIC CI	2018	10 692	9 623	18/09/2019	16/09/2019	4 266	+151%

DBPA= Dividende Brut Par Action

DNPA=Dividende Net Par Action

### Evénements sur obligations

- **Emprunt obligataire dénommé « TPCI 5,95% 2017-2024-B »** : paiement des intérêts semestriels le **10 novembre 2019**.
- **6,50% 2017-2029 »** : paiement des intérêts semestriels le **06 novembre 2019**.
- **Emprunt obligataire dénommé « TPBF 6,50% 2018-2025 »** : paiement des intérêts semestriels le **15 novembre 2019**.
- **Emprunt obligataire dénommé « CRRH-UEMOA 5,95% 2017-2029 »** : paiement des intérêts semestriels et remboursement partiel du capital le **17 novembre 2019**.
- **Première cotation des emprunts obligataires dénommés « TPCI 5,75% 2019-2026 » et « TPCI 6,00% 2019-2029 »** : le **14 novembre 2019**.
- **Première cotation de l'emprunt obligataire dénommé « DIASPORA BONDS BHS 6,25% 2019-2024 »** : le **03 décembre 2019**.
- **Emprunt obligataire dénommé « ETAT DU SENEGAL 6,30% 2015-2025 »** : paiement des intérêts semestriels et remboursement partiel du capital le **25 novembre 2019**.
- **Emprunt obligataire dénommé « ETAT DU SENEGAL 6,50% 2014-2021 »** : paiement des intérêts semestriels et remboursement partiel du capital le **27 novembre 2019**.
- **Emprunt obligataire dénommé « TPBF 6,50% 2013-2020 »** : paiement des intérêts semestriels et remboursement partiel du capital le **29 novembre 2019**.

#### Disclaimer.

Le contenu et les informations fournies dans le cadre de cette publication ne sont d'aucune garantie, implicite ou explicite. La responsabilité de la SGI-BENIN ne peut être retenue directement ou indirectement suite à l'utilisation de ces informations par les lecteurs. Les analyses diffusées dans cette publication ne constituent qu'une aide à la décision et ne sauraient être une incitation à investir en bourse. Elles ne sont données qu'à titre indicatif et ne sauraient être assimilées à un quelconque conseil.

Sakinatou SIDI  
Directrice Générale  
ssidi@sgibenin.com

Adiss OREDOLA  
Directeur des Opérations  
aoredola@sgibenin.com

Martial C. KPASSE  
Chargé de Recherches & Analyses  
mkpasse@sgibenin.com