

Résumé du marché

La BRVM termine la séance de cotation du 19 novembre 2019 **dans le rouge**. En effet, le BRVM C a cédé **0,21%** à 139,55 points par rapport à la séance précédente. Cette baisse est de **0,05%** à 133,11 points pour le BRVM 10. Le titre **BOA MALI** prend la tête du peloton des fortes hausses en s'ajugeant **+7,36%** à **1 240** FCFA.

Titres	Cours	Var. jour	Volume	C. max	C. min	Flottant
5 plus fortes hausses						
BOA-MALI	1 240	+7,36%	745	1 240	1 240	21,45%
SETAO CI	190	+5,56%	50	190	190	20,83%
SAPH CI	995	+5,29%	108	995	955	23,54%
SERVAIR ABIDJAN	1 250	+4,17%	657	1 250	1 200	19,99%
CIE CI	1 275	+1,59%	128	1 300	1 260	30,95%
5 plus fortes baisses						
UNIWAX CI	1 480	-7,50%	2 070	1 600	1 480	27,71%
PALM CI	900	-7,22%	781	970	900	32,90%
AIR LIQUIDE CI	270	-6,90%	1 540	280	270	27,92%
SICABLE CI	650	-4,41%	914	680	650	48,70%
BERNABE CI	850	-3,41%	90	850	850	34,92%

Top & Flop par secteur

Titres	Variation. Jour	Cours clôture	Cours veille
Finance			
BOA-MALI	+7,36%	1 240	1 155
BOA BENIN	-3,18%	3 200	3 305
Service public			
CIE CI	+1,59%	1 275	1 255
SODE CI	-0,36%	2 800	2 810
Distribution			
SERVAIR ABIDJAN	+4,17%	1 250	1 200
BERNABE CI	-3,41%	850	880
Industrie			
-	-	-	-
UNIWAX CI	-7,50%	1 480	1 600
Agriculture			
SAPH CI	+5,29%	995	945
PALM CI	-7,22%	900	970
Transport			
-	-	-	-

Evolution des indices du marché

	19.11.2019	18.11.2019	Var. journalière	Var. 31.12.2018	Var. 02.01.2019
BRVM C	139,55	139,84	-0,21%	-18,98%	-18,74%
BRVM 10	133,11	133,17	-0,05%	-13,77%	-13,63%
Agriculture	60,91	60,78	+0,21%	-52,11%	-51,95%
Distribution	218,21	218,49	-0,13%	-18,52%	-18,68%
Industrie	36,26	37,07	-2,19%	-36,69%	-38,07%
Finance	53,31	53,48	-0,32%	-20,86%	-19,76%
Service public	438,05	437,80	+0,06%	-11,57%	-11,82%
Transport	319,03	319,03	0,00%	-34,42%	-34,09%
Autres	234,44	222,10	+5,56%	+11,77%	+11,77%

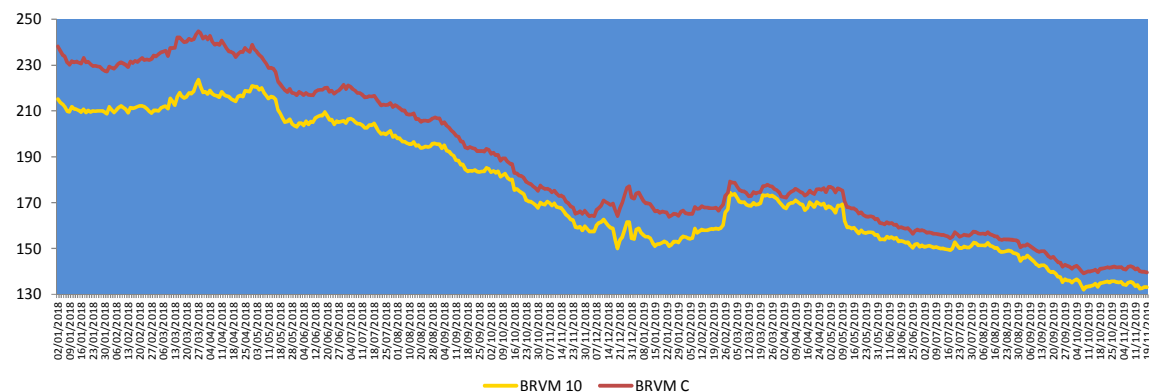

Evolution des indicateurs du marché

	19.11.2019	18.11.2019	Var. journalière	Var. 31.12.18	Var. 02.01.19
Volume/Actions	308 238	649 421	-52,54%	+7,94%	+121,10%
Valeur/Actions (M FCFA)	454,51	162,06	+180,46%	-70,18%	-66,49%
Volume/Obligations	268	150	+78,67%	-97,33%	-
Valeur/Obligations (M FCFA)	2,68	1,50	+78,67%	-97,30%	-
Capitalisation/Actions (Milliards FCFA)	4 154,24	4 162,87	-0,21%	-14,25%	-13,99%
Capitalisation/Obligations (Milliards FCFA)	4 148,55	4 148,72	0,00%	+20,97%	+20,97%
Taux de rendement moyen	10,81%	10,68%	+0,13 pt	+3,54 pts	+3,49 pts
Taux de rentabilité moyen	10,22%	10,72%	-0,50 pt	+2,61 pts	+2,34 pts
Ratio moyen de liquidité	11,03%	21,09%	-10,06 pts	-25,86 pts	-31,82 pts
Ratio moyen de couverture	21,29%	37,28%	-15,99 pts	-67,89 pts	-143,76 pts

Nos fonds communs de placement

Valeurs liquidatives des FCP					
FCP	origine	18.11.19	15.11.19	Variations	
				Jour	origine
SAPHIR QUIETUDE	5 000	5 795,20	5 793,81	+0,02%	+15,90%
SAPHIR DYNAMIQUE	5 000	4 972,14	4 985,68	-0,27%	-0,56%

Le FCP SAPHIR QUIETUDE enregistre à la fin de la journée du 18 novembre 2019 une légère progression de **+0,02%**. Cette performance est de **+15,90%** depuis la valeur d'origine.

Le FCP SAPHIR DYNAMIQUE a connu une baisse de **0,27%**. Ce repli est de **0,56%** en comparaison à sa valeur d'origine.

Informations du marché

Sociétés cotées

- BICI CI**

En Millions FCFA	T3 2019	T3 2018	2018	Perf
Produit Net Bancaire	26 040	23 553	32 833	+10,6%
Résultat avant impôts	10 006	9 144	11 734	+9,4%
Résultat net	9 556	9 118	11 699	+4,8%
Marge nette	36,7%	38,7%	35,6%	-2,0 pts
Taux de transformation	70,4%	71,0%	79,5%	-0,6 pts

Source : Rapport d'activités 3^{ème} trimestre 2019

BICI CI a enregistré au 30 septembre 2019, une hausse de son **Produit Net Bancaire** de **10,6%** pour s'établir à **26 040 millions FCFA** contre 23 553 millions FCFA par rapport au 30 septembre 2018, en liaison avec une croissance des commissions. De même, le **Résultat net** a connu une augmentation de **4,8%** pour se situer à **9 556 millions FCFA** à fin septembre 2019 contre 9 118 millions FCFA un an plutôt. Le **Taux de transformation** est passé de 71,0% au troisième trimestre 2018 pour atteindre **70,4%** au troisième trimestre 2019.

- BOLLORE CI**

En Millions FCFA	T3 2019	T3 2018	2018	Perf
Chiffre d'affaires	65 057	66 278	89 299	-2%
Résultat activité ordinaire	11 897	9 570	12 795	+24%
Résultat net	10 571	7 875	10 409	+34%
Marge nette	16%	12%	12%	+4%

Source : Rapport d'activités 3^{ème} trimestre 2019

Le **Chiffre d'affaires** de **BOLLORE CI** a connu un repli de **2%** pour se situer à **65 057 millions FCFA** au 30 septembre 2019 contre 66 278 millions FCFA un an plutôt. Ce retrait s'explique essentiellement par : (i) le transit maritime export en raison des faibles volumes de cajou exportés et (ii) le transit import en raison de la baisse des volumes de certains clients

Sociétés cotées

traditionnels. Par contre, le **Résultat net** a progressé de **34%** pour atteindre **10 571 millions FCFA** au troisième trimestre 2019 contre 7 875 millions FCFA au troisième trimestre 2018. La **Marge net** a gagné **4 points** pour s'établir à **16%** à fin septembre 2019 contre 12% en glissement annuel.

- BOA BENIN**

En Millions FCFA	T3 2019	T3 2018	2018	Perf
Produit Net Bancaire	30 386	29 141	39 387	+4%
Résultat avant impôts	11 475	8 023	13 324	+43%
Résultat net	11 003	7 596	12 724	+45%
Marge nette	36%	26%	32%	+10 pts

Source : Rapport d'activités 3^{ème} trimestre 2019

BOA BENIN a terminé le 3^{ème} trimestre 2019 avec une **hausse** de **4%** de son **Produit Net Bancaire** pour s'établir à **30 386 millions FCFA** contre 29 141 millions FCFA en glissement annuel. Elle demeure leader du marché béninois, avec des parts de marché respectivement de **25,8%** pour les **dépôts** et **25,3%** pour les **crédits**. Le **taux de transformation** s'est situé à **68%** au 30 septembre 2019. Le **Résultat net** a connu une **croissance** de **45%** pour atteindre **11 003 millions FCFA** à fin septembre 2019 contre 7 596 millions FCFA un an plutôt, en liaison avec la maîtrise des frais généraux d'exploitation et le coût du risque. Ainsi, la **Marge nette** a gagné **10 points** en passant de 26% au 30 septembre 2018 pour atterrir à **36%** au 30 septembre 2019.

Informations du marché

Païement de dividendes

Sociétés	Exercice comptable	DBPA	DNPA	Date de paiement	Ex-dividende	DBPA exercice comptable passé	Evol
SERVAIR ABIDJAN	2018	183,28	123,72 41,24	27/05/2019 30 Sept 2019	23/05/2019 26/09/2019	109,97	+67%
BOA-BF	2018	418	366	02/05/2019	29/04/2019	409	+2%
SONATEL SN	2018	1 667	1 500	14/05/2019	10/05/2019	1 667	0%
BOA - MALI	2018	291,40	271	15/05/2019	13/05/2019	311,84	-7%
ECOBANK CI	2018	268	241	15/05/2019	13/05/2019	410	-35%
BOA -COTE D'IVOIRE	2018	340	306	20/05/2019	16/05/2019	328	+4%
BOA - BENIN	2018	438	416	22/05/2019	20/05/2019	438	0%
BOA - NIGER	2018	415	385,95	27/05/2019	23/05/2019	408	+2%
ONATEL BF	2018	467,84	409,36	03/06/2019	29/05/2019	415,95	+12%
BOA - SENEGAL	2018	178	160	03/06/2019	29/05/2019	178	0%
CORIS BANK BF	2018	459,43	402	05/07/2019	03/07/2019	384	+20%
BOLLORE CI	2018	185	166,5	06/06/2019	03/06/2019	185	0%
SICABLE CI	2018	83,33	75	03/06/2019	29/05/2019	111,11	-25%
SOLIBRA CI	2018	1 520	1 368	06/06/2019	03/06/2019	2 580	-41%
CIE CI	2018	88,04	79,23	09/08/2019	06/08/2019	35,5	+148%
CFAO CI	2018	35	31,5	23/07/2019	19/07/2019	23	+52%
TOTAL CI	2018	120,12	108,40	11/10/2019	09/10/2019	114,40	+5%
SODE CI	2018	300	270	29/10/2019	25/10/2019	300	0%
VIVO ENERGY CI	2018	71,43	64,286	02/08/2019	31/07/2019	47,62	+50%
SIB CI	2018	280	252	05/07/2019	03/07/2019	210	+33%
SMB CI	2018	500	450	30/08/2019	28/08/2019	125	+300%
TOTAL SN	2018	117	105,3	29/07/2019	25/07/2019	62,50	+87%
BICI CI	2018	203,2	182,9	17/07/2019	15/07/2019	236	-13,90%
ORAGROUP TG	2018	61	56,73	01/07/2019	27/06/2019	58	+5%
UNIWAX CI	2018	202	181,80	11/07/2019	09/07/2019	193	+5%
BERNABE CI	2018	50	45	19/07/2019	17/07/2019	70	-29%
FILTISAC CI	2018	119,33	110	31/07/2019	29/07/2019	176	-32%
SG CI	2018	225	206	31/07/2019	29/07/2019	645	-65%
SOGB CI	2018	140	126	15/07/2019	11/07/2019	480	-71%
NSIA BANQUE CI	2018	216	194,2	09/07/2019	05/07/2019	518	-58%
TRACTAFRIC CI	2018	10 692	9 623	18/09/2019	16/09/2019	4 266	+151%

DBPA= Dividende Brut Par Action

DNPA=Dividende Net Par Action

Evénements sur obligations

- Première cotation de l'emprunt obligataire dénommé « DIASPORA BONDS BHS 6,25% 2019-2024 » : le **03 décembre 2019**.
- Emprunt obligataire dénommé « ETAT DU SENEGAL 6,30% 2015-2025 » : paiement des intérêts semestriels et remboursement partiel du capital le **25 novembre 2019**.
- Emprunt obligataire dénommé « ETAT DU SENEGAL 6,50% 2014-2021 » : paiement des intérêts semestriels et remboursement partiel du capital le **27 novembre 2019**.
- Emprunt obligataire dénommé « TPBF 6,50% 2013-2020 » : paiement des intérêts semestriels et remboursement partiel du capital le **29 novembre 2019**.
- Emprunt obligataire dénommé « TPBJ 6,50% 2018-2025 » : paiement des intérêts semestriels le **29 novembre 2019**.
- Emprunt obligataire dénommé « TPBF 6,50% 2018-2025 » : paiement des intérêts semestriels le **05 décembre 2019**.
- Première cotation de l'emprunt obligataire dénommé « TRESOR PUBLIC DU NIGER 6,50% 2019-2026 » : le **11 décembre 2019**.
- Emprunt obligataire dénommé « ORAGROUP 6,75% 2013-2019 » : paiement des intérêts semestriels et dernier remboursement partiel du capital le **04 décembre 2019**.

Disclaimer.

Le contenu et les informations fournies dans le cadre de cette publication ne sont d'aucune garantie, implicite ou explicite. La responsabilité de la SGI-BENIN ne peut être retenue directement ou indirectement suite à l'utilisation de ces informations par les lecteurs. Les analyses diffusées dans cette publication ne constituent qu'une aide à la décision et ne sauraient être une incitation à investir en bourse. Elles ne sont données qu'à titre indicatif et ne sauraient être assimilées à un quelconque conseil.

Sakinatou SIDI
Directrice Générale
ssidi@sgibenin.com

Adiss OREDOLA
Directeur des Opérations
aoredola@sgibenin.com

Martial C. KPASSE
Chargé de Recherches & Analyses
mkpasse@sgibenin.com