

Résumé du marché

La BRVM termine la séance de cotation du 04 octobre 2019 dans le vert. En effet, le BRVM C a gagné **0,21%** à 142,35 points par rapport à la séance précédente (-0,34% de variation hebdomadaire). Ce regain est de **0,35%** à 136,48 points pour le BRVM 10 (-0,05% de variation hebdomadaire). Le titre **ECOBANK CI** prend la tête du peloton des fortes hausses en s'adjugeant **+7,50%** à 2 795 FCFA.

Titres	Cours	Var. jour	Volume	C. max	C. min	Flottant
5 plus fortes hausses						
ECOBANK CI	2 795	+7,50%	747	2 795	2 585	20,44%
BERNABE CI	1 290	+7,50%	10	1 290	1 290	34,92%
SERVAIR ABIDJAN	1 185	+5,33%	69	1 185	1 125	19,99%
VIVO ENERGY CI	830	+3,75%	12	830	830	28,33%
BOA-BURKINA FASO	3 700	+2,64%	1 540	3 700	3 600	29,10%
5 plus fortes baisses						
BOA-MALI	1 030	-7,21%	3 635	1 110	1 030	21,45%
NSIA BANQUE CI	2 890	-3,67%	07	2 980	2 890	20,00%
BOLLORE CI	1 450	-3,01%	61	1 450	1 450	22,20%
NEI-CEDA CI	240	-2,04%	21	240	240	17,99%
SMB CI	3 350	-1,90%	65	3 350	3 350	16,50%

Top & Flop par secteur

Titres	Variation. Jour	Cours clôture	Cours veille
Finance			
ECOBANK CI	+7,50%	2 795	2 600
BOA-MALI	-7,21%	1 030	1 110
Service public			
SODE CI	+0,17%	2 995	2 990
ONATEL BF	-0,17%	2 895	2 900
Distribution			
BERNABE CI	+7,50%	1 290	1 200
TOTAL SN	-0,79%	1 260	1 270
Industrie			
FILTISAC CI	+1,01%	1 000	990
NEI-CEDA CI	-2,04%	240	245
Agriculture			
-	-	-	-
PALM CI	-1,55%	950	965
Transport			
BOLLORE CI	-3,01%	1 450	1 495

Evolution des indices du marché

	03.10.2019	03.10.2019	Var. journalière	Var. 31.12.2018	Var. 02.01.2019
BRVM C	142,35	142,05	+0,21%	-17,35%	-17,11%
BRVM 10	136,48	136,00	+0,35%	-11,58%	-11,45%
Agriculture	62,66	63,10	-0,70%	-50,74%	-50,57%
Distribution	220,95	218,84	+0,96%	-17,50%	-17,66%
Industrie	37,80	37,95	-0,40%	-34,00%	-35,44%
Finance	54,40	54,07	+0,61%	-19,24%	-18,12%
Service public	444,44	444,64	-0,04%	-10,28%	-10,53%
Transport	354,83	365,57	-2,94%	-27,06%	-26,70%
Autres	222,10	222,10	0,00%	+5,88%	+5,88%

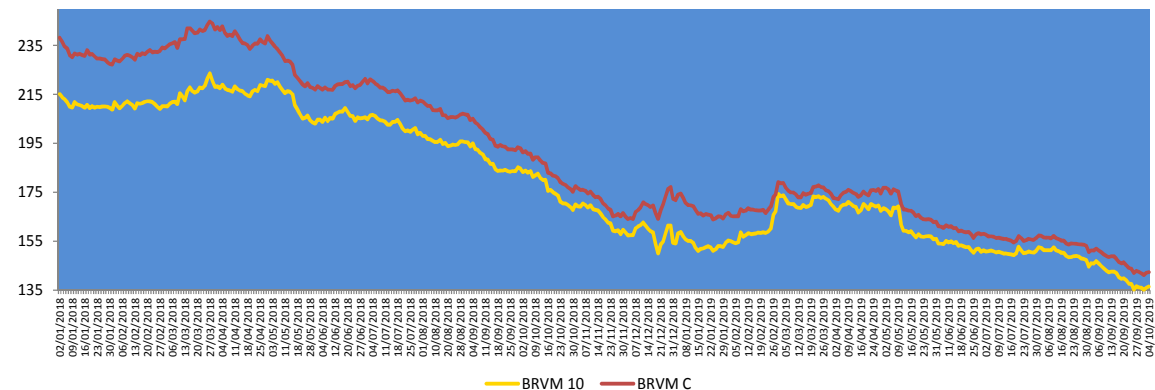

Evolution des indicateurs du marché

	04.10.2019	03.10.2019	Var. journalière	Var. 31.12.18	Var. 02.01.19
Volume/Actions	33 166	238 505	-86,09%	-88,39%	-76,21%
Valeur/Actions (M FCFA)	74,77	651,63	-88,53%	-95,09%	-94,49%
Volume/Obligations	0	1 767	-100,00%	-100,00%	-
Valeur/Obligations (M FCFA)	0,00	17,60	-100,00%	-100,00%	-
Capitalisation/Actions (Milliards FCFA)	4 237,67	4 228,66	+0,21%	-12,53%	-12,27%
Capitalisation/Obligations (Milliards FCFA)	3 956,19	3 956,19	0,00%	+15,36%	+15,36%
Taux de rendement moyen	10,30%	10,28%	+0,02 pt	+3,03 pts	+2,98 pts
Taux de rentabilité moyen	10,47%	9,77%	+0,70 pt	+2,86 pts	+2,59 pts
Ratio moyen de liquidité	0,74%	5,22%	-4,48 pts	-36,15 pts	-42,11 pts
Ratio moyen de couverture	11,74%	17,29%	-5,55 pts	-77,44 pts	-153,31 pts

Nos fonds communs de placement

Valeurs liquidatives des FCP

FCP	origine	03.10.19	02.10.19	Variations	
				Jour	origine
SAPHIR QUIETUDE	5 000	5 766,09	5 765,53	+0,01%	+15,32%
SAPHIR DYNAMIQUE	5 000	4 989,22	4 981,70	+0,15%	-0,22%

Le FCP SAPHIR QUIETUDE enregistre à la fin de la journée du 03 octobre 2019 une légère progression de **+0,01%**. Cette performance est de **+15,32%** depuis la valeur d'origine.

Le FCP SAPHIR DYNAMIQUE a connu une hausse de **0,15%**. Mais, on note une baisse de **0,22%** en comparaison à sa valeur d'origine.

Informations du marché

Sociétés cotées

• BOA BENIN

En Millions FCFA	S1 2019	S1 2018	2018	Perf
Produit Net Bancaire	19 448	19 911	39 387	-2,33%
Charges d'exploitation	10 798	10 688	22 529	+1,03%
Résultat brut d'exploitation	8 650	9 223	16 858	-6,21%
Coût du risque	-367	-2 145	-3 570	-82,89%
Résultat avant impôt	8 283	7 089	13 324	+16,84%
Résultat net	7 957	6 805	12 724	+16,93%
Marge nette	40,91%	34,18%	32,31%	+6,74 pts
Coefficient d'exploitation	55,52%	53,68%	57,20%	+1,84 pts

Source : Rapport d'activités du premier semestre 2019

BOA BENIN a enregistré au premier semestre 2019, une baisse de son **Produit Net Bancaire** de **2,33%** à **19 448 millions FCFA** contre **19 911 millions FCFA** à la même période de 2018, en liaison avec la régression des produits des emplois et des commissions ainsi que la hausse des charges liées au DAT. Le **coefficient d'exploitation** est passé de 53,68% au 30 juin 2018 à **55,52%** au 30 juin 2019 à cause de la baisse du produit net bancaire étant donné une quasi stabilité des charges d'exploitations sur la période sous revue. Le **résultat brut d'exploitation** a connu un repli de **6,21%** par rapport au premier semestre 2018. Le coût du risque s'est amélioré de **82,89%** pour atteindre **367 millions FCFA** au premier semestre 2019 contre 2 145 millions FCFA en glissement annuel. Par conséquent, le **résultat net** a progressé de **16,93%** à **7 957 millions FCFA** à fin juin 2019 contre 6 805 millions FCFA un an plutôt. La **marge nette** a gagné **6,74 points** pour s'établir **40,91%** au 30 juin 2019 contre 34,18% au 30 juin 2018.

Sociétés cotées

• CORIS BANK INTERNATIONAL BF

En Millions FCFA	S1 2019	S1 2018	Perf
Produit Net Bancaire	29 989	25 780	+16,33%
Charges d'exploitation	10 902	9 144	+19,23%
Résultat brut d'exploitation	19 087	16 636	+14,73%
Coût du risque	3 915	4 357	-10,14%
Résultat avant impôt	15 302	12 179	+25,64%
Résultat net	13 789	11 198	+23,14%
Marge nette	45,98%	43,44%	+2,54 pts
Coefficient d'exploitation	36,35%	35,47%	+0,88 pt

Source : Rapport d'activités du premier semestre 2019

CORIS BANK INTERNATIONAL BF a terminé le premier semestre 2019 avec une hausse de son **Produit Net Bancaire** de **16,33%** à **29 989 millions FCFA** contre **25 780 millions FCFA** un an plutôt, en liaison avec la progression de **+14,02%** de la **Marge bancaire** et de **+15,80%** des **Commissions nettes**. Le **coefficient d'exploitation** est passé de 35,47% au 30 juin 2018 à **36,35%** au 30 juin 2019 ce qui dénote d'une évolution des charges (**+19,23%**) justifiée par l'évolution des activités, la politique de proximité de la banque et des changements organisationnels. Malgré cette progression des charges, le **résultat brut d'exploitation** a connu une hausse de **14,73%** par rapport au premier semestre 2018. Le coût du risque s'est amélioré de **10,14%** pour se situer à **3 915 millions FCFA** au 30 juin 2019 contre 4 357 millions FCFA à la même période de 2018. En outre, le **résultat net** a augmenté de **23,14%** à **13 789 millions FCFA** à fin juin 2019 contre 11 198 millions FCFA un an plutôt. La **marge nette** a gagné **2,54 points** pour s'établir **45,98%** au 30 juin 2019 contre 43,44% au 30 juin 2018.

Informations du marché

Païement de dividendes

Sociétés	Exercice comptable	DBPA	DNPA	Date de paiement	Ex-dividende	DBPA exercice comptable passé	Evol
SERVAIR ABIDJAN	2018	183,28	123,72 41,24	27/05/2019 30 Sept 2019	23/05/2019 26/09/2019	109,97	+67%
BOA-BF	2018	418	366	02/05/2019	29/04/2019	409	+2%
SONATEL SN	2018	1 667	1 500	14/05/2019	10/05/2019	1 667	0%
BOA - MALI	2018	291,40	271	15/05/2019	13/05/2019	311,84	-7%
ECOBANK CI	2018	268	241	15/05/2019	13/05/2019	410	-35%
BOA -COTE D'IVOIRE	2018	340	306	20/05/2019	16/05/2019	328	+4%
BOA - BENIN	2018	438	416	22/05/2019	20/05/2019	438	0%
BOA - NIGER	2018	415	385,95	27/05/2019	23/05/2019	408	+2%
ONATEL BF	2018	467,84	409,36	03/06/2019	29/05/2019	415,95	+12%
BOA - SENEGAL	2018	178	160	03/06/2019	29/05/2019	178	0%
CORIS BANK BF	2018	459,43	402	05/07/2019	03/07/2019	384	+20%
BOLLORE CI	2018	185	166,5	06/06/2019	03/06/2019	185	0%
SICABLE CI	2018	83,33	75	03/06/2019	29/05/2019	111,11	-25%
SOLIBRA CI	2018	1 520	1 368	06/06/2019	03/06/2019	2 580	-41%
CIE CI	2018	88,04	79,23	09/08/2019	06/08/2019	35,5	+148%
CFAO CI	2018	35	31,5	23/07/2019	19/07/2019	23	+52%
TOTAL CI	2018	120,12	108,40	11/10/2019	09/10/2019	114,40	+5%
SODE CI	2018	300	270			300	0%
VIVO ENERGY CI	2018	71,43	64,286	02/08/2019	31/07/2019	47,62	+50%
SIB CI	2018	280	252	05/07/2019	03/07/2019	210	+33%
SMB CI	2018	500	450	30/08/2019	28/08/2019	125	+300%
TOTAL SN	2018	117	105,3	29/07/2019	25/07/2019	62,50	+87%
BICI CI	2018	203,2	182,9	17/07/2019	15/07/2019	236	-13,90%
ORAGROUP TG	2018	61	56,73	01/07/2019	27/06/2019	58	+5%
UNIWAX CI	2018	202	181,80	11/07/2019	09/07/2019	193	+5%
BERNABE CI	2018	50	45	19/07/2019	17/07/2019	70	-29%
FILTISAC CI	2018	119,33	110	31/07/2019	29/07/2019	176	-32%
SG CI	2018	225	206	31/07/2019	29/07/2019	645	-65%
SOGB CI	2018	140	126	15/07/2019	11/07/2019	480	-71%
NSIA BANQUE CI	2018	216	194,2	09/07/2019	05/07/2019	518	-58%
TRACTAFRIC CI	2018	10 692	9 623	18/09/2019	16/09/2019	4 266	+151%

DBPA= Dividende Brut Par Action

DNPA=Dividende Net Par Action

Evénements sur obligations

- Première cotation de l'emprunt obligataire « Trésor Public du Niger 6,50% 2019-2026 »: le **08 octobre 2019**.
- Emprunt obligataire dénommé « ETAT DU MALI 6,50% 2018-2025 »: paiement des intérêts annuel le **07 octobre 2019**.
- Emprunt obligataire dénommé « TPCI 5,85% 2015-2022 »: paiement des intérêts semestriels et remboursement partiel du capital le **05 octobre 2019**.
- Emprunt obligataire dénommé « TPCI 6,00% 2018-2026 »: paiement des intérêts annuels le **19 octobre 2019**.

Disclaimer.

Le contenu et les informations fournies dans le cadre de cette publication ne sont d'aucune garantie, implicite ou explicite. La responsabilité de la SGI-BENIN ne peut être retenue directement ou indirectement suite à l'utilisation de ces informations par les lecteurs. Les analyses diffusées dans cette publication ne constituent qu'une aide à la décision et ne sauraient être une incitation à investir en bourse. Elles ne sont données qu'à titre indicatif et ne sauraient être assimilées à un quelconque conseil.

Sakinatou SIDI
Directrice Générale
ssidi@sgibenin.com

Adiss OREDOLA
Directeur des Opérations
aoredola@sgibenin.com

Martial C. KPASSE
Chargé de Recherches & Analyses
mkpasse@sgibenin.com