

Résumé du marché

La BRVM termine la séance de cotation du 07 octobre 2019 **dans le rouge**. En effet, le BRVM C a cédé **0,67%** à 141,40 points par rapport à la séance précédente. Cette baisse est de **0,60%** à 135,66 points pour le BRVM 10. Le titre **SOGB CI** prend la tête du peloton des fortes hausses en s'adjuant **+5,57%** à **1 895 FCFA**.

Titres	Cours	Var. jour	Volume	C. max	C. min	Flottant
5 plus fortes hausses						
SOGB CI	1 895	+5,57%	4 000	1 900	1 795	26,84%
BOA-BENIN	3 600	+2,71%	3 290	3 600	3 550	45,53%
SMB CI	3 410	+1,79%	58	3 410	3 410	16,50%
SICABLE CI	810	+1,25%	12	810	810	48,70%
SUCRIVOIRE CI	655	+0,77%	2 026	660	650	23,00%
5 plus fortes baisses						
SAPH CI	990	-7,48%	1 244	1 000	990	23,54%
BOA-MALI	955	-7,28%	2 032	1 030	955	21,45%
BERNABE CI	1 200	-6,98%	210	1 200	1 200	34,92%
TOTAL SN	1 205	-4,37%	266	1 250	1 205	30,86%
BOLLORE CI	1 390	-4,14%	2 491	1 400	1 350	22,20%

Top & Flop par secteur

Titres	Variation. Jour	Cours clôture	Cours veille
Finance			
BOA-BENIN	+2,71%	3 600	3 505
BOA-MALI	-7,28%	955	1 030
Service public			
-	-	-	-
CIE CI	-3,23%	1 200	1 240
Distribution			
-	-	-	-
BERNABE CI	-6,98%	1 200	1 290
Industrie			
SMB CI	+1,79%	3 410	3 350
CROWN SIEM CI	-2,94%	165	170
Agriculture			
SOGB CI	+5,57%	1 895	1 795
SAPH CI	-7,48%	990	1 070
Transport			
BOLLORE CI	-4,14%	1 390	1 450

Evolution des indices du marché

	07.10.2019	04.10.2019	Var. journalière	Var. 31.12.2018	Var. 02.01.2019
BRVM C	141,40	142,35	-0,67%	-17,91%	-17,66%
BRVM 10	135,66	136,48	-0,60%	-12,11%	-11,98%
Agriculture	62,80	62,66	+0,22%	-50,63%	-50,46%
Distribution	217,70	220,95	-1,47%	-18,71%	-18,87%
Industrie	37,64	37,80	-0,42%	-34,28%	-35,71%
Finance	54,08	54,40	-0,59%	-19,71%	-18,60%
Service public	442,01	444,44	-0,55%	-10,77%	-11,02%
Transport	340,51	354,83	-4,04%	-30,01%	-29,66%
Autres	222,10	222,10	0,00%	+5,88%	+5,88%

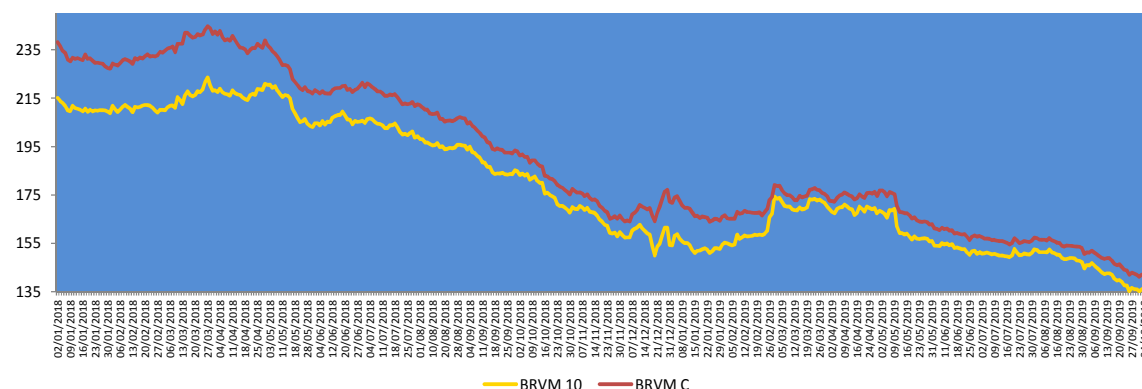
**Evolution des indicateurs du marché**

	07.10.2019	04.10.2019	Var. journalière	Var. 31.12.18	Var. 02.01.19
Volume/Actions	53 751	33 166	+62,07%	-81,18%	-61,44%
Valeur/Actions (M FCFA)	102,78	74,77	+37,46%	-93,26%	-92,42%
Volume/Obligations	3 050	0	n/a	-69,65%	-
Valeur/Obligations (M FCFA)	29,51	0,00	n/a	-70,25%	-
Capitalisation/Actions (Milliards FCFA)	4 209,27	4 237,67	-0,67%	-13,11%	-12,86%
Capitalisation/Obligations (Milliards FCFA)	3 938,61	3 956,19	-0,44%	+14,84%	+14,84%
Taux de rendement moyen	10,47%	10,30%	+0,17 pt	+3,20 pts	+3,15 pts
Taux de rentabilité moyen	9,17%	10,47%	-1,30 pt	+1,56 pt	+1,29 pt
Ratio moyen de liquidité	1,27%	0,74%	+0,53 pt	-35,62 pts	-41,58 pts
Ratio moyen de couverture	11,85%	11,74%	0,11 pt	-77,33 pts	-153,20 pts

Nos fonds communs de placement

Valeurs liquidatives des FCP

FCP	origine	04.10.19	03.10.19	Variations	
				Jour	origine
SAPHIR QUIETUDE	5 000	5 766,68	5 766,09	+0,01%	+15,33%
SAPHIR DYNAMIQUE	5 000	4 993,35	4 989,22	+0,08%	-0,13%

Le FCP SAPHIR QUIETUDE enregistre à la fin de la journée du 04 octobre 2019 une légère progression de **+0,01%**. Cette performance est de **+15,33%** depuis la valeur d'origine.

Le FCP SAPHIR DYNAMIQUE a connu une hausse de **0,13%**. Mais, on note une baisse de **0,13%** en comparaison à sa valeur d'origine.

Informations du marché

Sociétés cotées

• SOCIETE GENERALE COTE D'IVOIRE

En Millions FCFA	S1 2019	S1 2018	Perf
Produit Net Bancaire	71 513	62 394	+15%
Charges d'exploitation	36 766	30 250	+22%
Résultat brut d'exploitation	34 746	32 143	8%
Coût du risque	-6 175	-8 770	-30%
Résultat avant impôt	28 566	23 373	+22%
Résultat net	23 710	19 983	+19%
Marge nette	33%	32%	+1 pt
Coefficient d'exploitation	51%	48%	+3 pts

Source : Rapport d'activités du premier semestre 2019

SOCIETE GENERALE CI a enregistré au premier semestre 2019, une hausse de son **Produit Net Bancaire** de **15%** à **71 513 millions FCFA** contre 62 394 millions FCFA en glissement annuel, en liaison avec la progression de la marge d'intérêt bancaire et des commissions, conséquence de bonnes performances commerciales, **+19%** pour les crédits moyens et **+22%** pour les dépôts moyens sur la période sous revue. **Les parts de marché** ont aussi suivi cette tendance avec **19,6%** en termes de **crédits** en avril 2019 contre 18,2% en décembre 2018 et **19,4%** en termes de **dépôts** en avril 2019 contre 18,3% en décembre 2018. Le **coefficient d'exploitation** est passé de 48% au 30 juin 2018 à **51%** au 30 juin 2019, en relation avec l'évolution des charges (**+22%**), due à la poursuite de la mise en œuvre du plan de développement du réseau de la banque. Le **résultat brut d'exploitation** a connu une hausse de **8%** par rapport au premier semestre 2018. Le **coût du risque** s'est amélioré de **30%** pour atteindre **6 175 millions FCFA** au 30 juin 2019 contre 8 770 millions FCFA à la même période de 2018. Par conséquent, le **Résultat net** a progressé de **19%** à **23 710 millions FCFA** à fin juin 2019 contre 19 983 millions FCFA un an plutôt. La **marge nette** a gagné **1 point** pour s'établir **33%** au 30 juin 2019 contre 32% au 30 juin 2018.

Sociétés cotées

• CORIS BANK INTERNATIONAL BF

En Millions FCFA	S1 2019	S1 2018	Perf
Produit Net Bancaire	29 989	25 780	+16,33%
Charges d'exploitation	10 902	9 144	+19,23%
Résultat brut d'exploitation	19 087	16 636	+14,73%
Coût du risque	3 915	4 357	-10,14%
Résultat avant impôt	15 302	12 179	+25,64%
Résultat net	13 789	11 198	+23,14%
Marge nette	45,98%	43,44%	+2,54 pts
Coefficient d'exploitation	36,35%	35,47%	+0,88 pt

Source : Rapport d'activités du premier semestre 2019

CORIS BANK INTERNATIONAL BF a terminé le premier semestre 2019 avec une hausse de son **Produit Net Bancaire** de **16,33%** à **29 989 millions FCFA** contre **25 780 millions FCFA** un an plutôt, en liaison avec la progression de **+14,02%** de la **Marge bancaire** et de **+15,80%** des **Commissions nettes**. Le **coefficient d'exploitation** est passé de 35,47% au 30 juin 2018 à **36,35%** au 30 juin 2019 ce qui dénote d'une évolution des charges (**+19,23%**) justifiée par l'évolution des activités, la politique de proximité de la banque et des changements organisationnels. Malgré cette progression des charges, le **résultat brut d'exploitation** a connu une hausse de **14,73%** par rapport au premier semestre 2018. Le coût du risque s'est amélioré de **10,14%** pour se situer à **3 915 millions FCFA** au 30 juin 2019 contre 4 357 millions FCFA à la même période de 2018. En outre, le **résultat net** a augmenté de **23,14%** à **13 789 millions FCFA** à fin juin 2019 contre 11 198 millions FCFA un an plutôt. La **marge nette** a gagné **2,54 points** pour s'établir **45,98%** au 30 juin 2019 contre 43,44% au 30 juin 2018.

Informations du marché

Païement de dividendes

Sociétés	Exercice comptable	DBPA	DNPA	Date de paiement	Ex-dividende	DBPA exercice comptable passé	Evol
SERVAIR ABIDJAN	2018	183,28	123,72 41,24	27/05/2019 30 Sept 2019	23/05/2019 26/09/2019	109,97	+67%
BOA-BF	2018	418	366	02/05/2019	29/04/2019	409	+2%
SONATEL SN	2018	1 667	1 500	14/05/2019	10/05/2019	1 667	0%
BOA - MALI	2018	291,40	271	15/05/2019	13/05/2019	311,84	-7%
ECOBANK CI	2018	268	241	15/05/2019	13/05/2019	410	-35%
BOA -COTE D'IVOIRE	2018	340	306	20/05/2019	16/05/2019	328	+4%
BOA - BENIN	2018	438	416	22/05/2019	20/05/2019	438	0%
BOA - NIGER	2018	415	385,95	27/05/2019	23/05/2019	408	+2%
ONATEL BF	2018	467,84	409,36	03/06/2019	29/05/2019	415,95	+12%
BOA - SENEGAL	2018	178	160	03/06/2019	29/05/2019	178	0%
CORIS BANK BF	2018	459,43	402	05/07/2019	03/07/2019	384	+20%
BOLLORE CI	2018	185	166,5	06/06/2019	03/06/2019	185	0%
SICABLE CI	2018	83,33	75	03/06/2019	29/05/2019	111,11	-25%
SOLIBRA CI	2018	1 520	1 368	06/06/2019	03/06/2019	2 580	-41%
CIE CI	2018	88,04	79,23	09/08/2019	06/08/2019	35,5	+148%
CFAO CI	2018	35	31,5	23/07/2019	19/07/2019	23	+52%
TOTAL CI	2018	120,12	108,40	11/10/2019	09/10/2019	114,40	+5%
SODE CI	2018	300	270			300	0%
VIVO ENERGY CI	2018	71,43	64,286	02/08/2019	31/07/2019	47,62	+50%
SIB CI	2018	280	252	05/07/2019	03/07/2019	210	+33%
SMB CI	2018	500	450	30/08/2019	28/08/2019	125	+300%
TOTAL SN	2018	117	105,3	29/07/2019	25/07/2019	62,50	+87%
BICI CI	2018	203,2	182,9	17/07/2019	15/07/2019	236	-13,90%
ORAGROUP TG	2018	61	56,73	01/07/2019	27/06/2019	58	+5%
UNIWAX CI	2018	202	181,80	11/07/2019	09/07/2019	193	+5%
BERNABE CI	2018	50	45	19/07/2019	17/07/2019	70	-29%
FILTISAC CI	2018	119,33	110	31/07/2019	29/07/2019	176	-32%
SG CI	2018	225	206	31/07/2019	29/07/2019	645	-65%
SOGB CI	2018	140	126	15/07/2019	11/07/2019	480	-71%
NSIA BANQUE CI	2018	216	194,2	09/07/2019	05/07/2019	518	-58%
TRACTAFRIC CI	2018	10 692	9 623	18/09/2019	16/09/2019	4 266	+151%

DBPA= Dividende Brut Par Action

DNPA=Dividende Net Par Action

Evénements sur obligations

- Première cotation de l'emprunt obligataire « Trésor Public du Niger 6,50% 2019-2026 »: le 08 octobre 2019.
- Emprunt obligataire dénommé « TPCI 6,00% 2018-2026 »: paiement des intérêts annuels le 19 octobre 2019.

Disclaimer.

Le contenu et les informations fournies dans le cadre de cette publication ne sont d'aucune garantie, implicite ou explicite. La responsabilité de la SGI-BENIN ne peut être retenue directement ou indirectement suite à l'utilisation de ces informations par les lecteurs. Les analyses diffusées dans cette publication ne constituent qu'une aide à la décision et ne sauraient être une incitation à investir en bourse. Elles ne sont données qu'à titre indicatif et ne sauraient être assimilées à un quelconque conseil.

Sakinatou SIDI
Directrice Générale
ssidi@sgibenin.com

Adiss OREDOLA
Directeur des Opérations
aoredola@sgibenin.com

Martial C. KPASSE
Chargé de Recherches & Analyses
mkpasse@sgibenin.com