

Résumé du marché

La BRVM termine la séance de cotation du 09 octobre 2019 **dans le rouge**. En effet, le BRVM C a cédé **0,82%** à 139,04 points par rapport à la séance précédente. Cette baisse est de **1,38%** à 132,02 points pour le BRVM 10. Le titre **BOLLORE CI** prend la tête du peloton des fortes hausses en s'ajugeant **+7,19%** à **1 490 FCFA**.

Titres	Cours	Var. jour	Volume	C. max	C. min	Flottant
5 plus fortes hausses						
BOLLORE CI	1 490	+7,19%	188	1 490	1 390	22,20%
NSIA BANQUE CI	2 940	+5,95%	588	2 940	2 775	20,00%
CORIS BANK BF	7 595	+1,95%	121	7 595	7 410	20,00%
VIVO ENERGY CI	830	+1,84%	210	830	800	28,33%
SODE CI	2 850	+1,79%	100	2 855	2 850	49,53%
5 plus fortes baisses						
BERNABE CI	1 110	-7,50%	20	1 200	1 110	34,92%
BOA MALI	820	-7,34%	4 345	900	820	21,45%
PALM CI	950	-6,86%	157	950	950	32,90%
ONATEL BF	2 670	-6,32%	77 628	2 850	2 640	23,00%
COBANK CI	2 600	-5,80%	279	2 755	2 600	20,44%

Top & Flop par secteur

Titres	Variation. Jour	Cours clôture	Cours veille
Finance			
NSIA BANQUE CI	+5,95%	2 940	2 775
BOA MALI	-7,34%	820	885
Service public			
SODE CI	+1,79%	2 850	2 800
ONATEL BF	-6,32%	2 670	2 850
Distribution			
VIVO ENERGY CI	+1,84%	830	815
BERNABE CI	-7,50%	1 110	1 200
Industrie			
-	-	-	-
UNIWAX CI	-3,29%	1 615	1 670
Agriculture			
-	-	-	-
PALM CI	-6,86%	950	1 020
Transport			
BOLLORE CI	+7,19%	1 490	1 390

Evolution des indices du marché

	09.10.2019	08.10.2019	Var. journalière	Var. 31.12.2018	Var. 02.01.2019
BRVM C	139,04	140,19	-0,82%	-19,28%	-19,04%
BRVM 10	132,02	133,87	-1,38%	-14,47%	-14,34%
Agriculture	61,87	63,29	-2,24%	-51,36%	-51,20%
Distribution	214,79	215,34	-0,26%	-19,80%	-19,96%
Industrie	38,24	38,53	-0,75%	-33,23%	-34,69%
Finance	53,04	53,45	-0,77%	-21,26%	-20,17%
Service public	432,32	437,72	-1,23%	-12,72%	-12,97%
Transport	364,38	340,51	+7,01%	-25,10%	-24,73%
Autres	222,10	222,10	0,00%	+5,88%	+5,88%

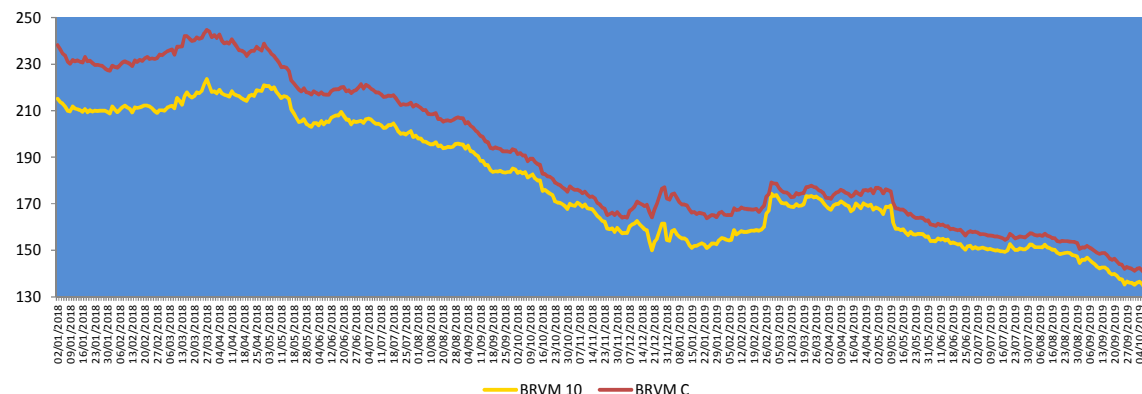

Evolution des indicateurs du marché

	09.10.2019	08.10.2019	Var. journalière	Var. 31.12.18	Var. 02.01.19
Volume/Actions	116 020	62 187	+86,57%	-59,37%	-16,78%
Valeur/Actions (M FCFA)	307,05	304,06	+0,98%	-79,85%	-77,36%
Volume/Obligations	30 118	155	+19330,97%	+199,65%	-
Valeur/Obligations (M FCFA)	300,97	1,55	+19317,42%	+203,46%	-
Capitalisation/Actions (Milliards FCFA)	4 139,02	4 173,42	-0,82%	-14,56%	-14,31%
Capitalisation/Obligations (Milliards FCFA)	4 015,71	4 013,20	+0,06%	+17,09%	+17,09%
Taux de rendement moyen	10,72%	10,56%	+0,16 pt	+3,45 pts	+3,40 pts
Taux de rentabilité moyen	9,61%	9,84%	-0,23 pt	+2,00 pts	+1,73 pts
Ratio moyen de liquidité	7,69%	1,35%	+6,34 pts	-29,20 pts	-35,16 pts
Ratio moyen de couverture	53,09%	12,19%	+40,90 pts	-36,09 pts	-111,96 pts

Nos fonds communs de placement

Valeurs liquidatives des FCP

FCP	origine	08.10.19	07.10.19	Variations	
				Jour	origine
SAPHIR QUIETUDE	5 000	5 769,07	5 768,45	+0,01%	+15,38%
SAPHIR DYNAMIQUE	5 000	4 985,38	4 990,80	-0,11%	-0,29%

Le FCP SAPHIR QUIETUDE enregistre à la fin de la journée du 08 octobre 2019 une légère progression de **+0,01%**. Cette performance est de **+15,38%** depuis la valeur d'origine.

Le FCP SAPHIR DYNAMIQUE a connu une baisse de **0,11%**. Cette régression est de **0,29%** en comparaison à sa valeur d'origine.

Informations du marché

Sociétés cotées

• SOCIETE GENERALE COTE D'IVOIRE

En Millions FCFA	S1 2019	S1 2018	Perf
Produit Net Bancaire	71 513	62 394	+15%
Charges d'exploitation	36 766	30 250	+22%
Résultat brut d'exploitation	34 746	32 143	8%
Coût du risque	-6 175	-8 770	-30%
Résultat avant impôt	28 566	23 373	+22%
Résultat net	23 710	19 983	+19%
Marge nette	33%	32%	+1 pt
Coefficient d'exploitation	51%	48%	+3 pts

Source : Rapport d'activités du premier semestre 2019

SOCIETE GENERALE CI a enregistré au premier semestre 2019, une hausse de son **Produit Net Bancaire** de **15%** à **71 513 millions FCFA** contre 62 394 millions FCFA en glissement annuel, en liaison avec la progression de la marge d'intérêt bancaire et des commissions, conséquence de bonnes performances commerciales, **+19%** pour les crédits moyens et **+22%** pour les dépôts moyens sur la période sous revue. **Les parts de marché** ont aussi suivi cette tendance avec **19,6%** en termes de **crédits** en avril 2019 contre 18,2% en décembre 2018 et **19,4%** en termes de **dépôts** en avril 2019 contre 18,3% en décembre 2018. Le **coefficient d'exploitation** est passé de 48% au 30 juin 2018 à **51%** au 30 juin 2019, en relation avec l'évolution des charges (**+22%**), due à la poursuite de la mise en œuvre du plan de développement du réseau de la banque. Le **résultat brut d'exploitation** a connu une hausse de **8%** par rapport au premier semestre 2018. Le **coût du risque** s'est amélioré de **30%** pour atteindre **6 175 millions FCFA** au 30 juin 2019 contre 8 770 millions FCFA à la même période de 2018. Par conséquent, le **Résultat net** a progressé de **19%** à **23 710 millions FCFA** à fin juin 2019 contre 19 983 millions FCFA un an plutôt. La **marge nette** a gagné **1 point** pour s'établir **33%** au 30 juin 2019 contre 32% au 30 juin 2018.

Sociétés cotées

• CORIS BANK INTERNATIONAL BF

En Millions FCFA	S1 2019	S1 2018	Perf
Produit Net Bancaire	29 989	25 780	+16,33%
Charges d'exploitation	10 902	9 144	+19,23%
Résultat brut d'exploitation	19 087	16 636	+14,73%
Coût du risque	3 915	4 357	-10,14%
Résultat avant impôt	15 302	12 179	+25,64%
Résultat net	13 789	11 198	+23,14%
Marge nette	45,98%	43,44%	+2,54 pts
Coefficient d'exploitation	36,35%	35,47%	+0,88 pt

Source : Rapport d'activités du premier semestre 2019

CORIS BANK INTERNATIONAL BF a terminé le premier semestre 2019 avec une hausse de son **Produit Net Bancaire** de **16,33%** à **29 989 millions FCFA** contre **25 780 millions FCFA** un an plutôt, en liaison avec la progression de **+14,02%** de la **Marge bancaire** et de **+15,80%** des **Commissions nettes**. Le **coefficient d'exploitation** est passé de 35,47% au 30 juin 2018 à **36,35%** au 30 juin 2019 ce qui dénote d'une évolution des charges (**+19,23%**) justifiée par l'évolution des activités, la politique de proximité de la banque et des changements organisationnels. Malgré cette progression des charges, le **résultat brut d'exploitation** a connu une hausse de **14,73%** par rapport au premier semestre 2018. Le coût du risque s'est amélioré de **10,14%** pour se situer à **3 915 millions FCFA** au 30 juin 2019 contre 4 357 millions FCFA à la même période de 2018. En outre, le **résultat net** a augmenté de **23,14%** à **13 789 millions FCFA** à fin juin 2019 contre 11 198 millions FCFA un an plutôt. La **marge nette** a gagné **2,54 points** pour s'établir **45,98%** au 30 juin 2019 contre 43,44% au 30 juin 2018.

Informations du marché

Païement de dividendes

Sociétés	Exercice comptable	DBPA	DNPA	Date de paiement	Ex-dividende	DBPA exercice comptable passé	Evol
SERVAIR ABIDJAN	2018	183,28	123,72 41,24	27/05/2019 30 Sept 2019	23/05/2019 26/09/2019	109,97	+67%
BOA-BF	2018	418	366	02/05/2019	29/04/2019	409	+2%
SONATEL SN	2018	1 667	1 500	14/05/2019	10/05/2019	1 667	0%
BOA - MALI	2018	291,40	271	15/05/2019	13/05/2019	311,84	-7%
ECOBANK CI	2018	268	241	15/05/2019	13/05/2019	410	-35%
BOA -COTE D'IVOIRE	2018	340	306	20/05/2019	16/05/2019	328	+4%
BOA - BENIN	2018	438	416	22/05/2019	20/05/2019	438	0%
BOA - NIGER	2018	415	385,95	27/05/2019	23/05/2019	408	+2%
ONATEL BF	2018	467,84	409,36	03/06/2019	29/05/2019	415,95	+12%
BOA - SENEGAL	2018	178	160	03/06/2019	29/05/2019	178	0%
CORIS BANK BF	2018	459,43	402	05/07/2019	03/07/2019	384	+20%
BOLLORE CI	2018	185	166,5	06/06/2019	03/06/2019	185	0%
SICABLE CI	2018	83,33	75	03/06/2019	29/05/2019	111,11	-25%
SOLIBRA CI	2018	1 520	1 368	06/06/2019	03/06/2019	2 580	-41%
CIE CI	2018	88,04	79,23	09/08/2019	06/08/2019	35,5	+148%
CFAO CI	2018	35	31,5	23/07/2019	19/07/2019	23	+52%
TOTAL CI	2018	120,12	108,40	11/10/2019	09/10/2019	114,40	+5%
SODE CI	2018	300	270			300	0%
VIVO ENERGY CI	2018	71,43	64,286	02/08/2019	31/07/2019	47,62	+50%
SIB CI	2018	280	252	05/07/2019	03/07/2019	210	+33%
SMB CI	2018	500	450	30/08/2019	28/08/2019	125	+300%
TOTAL SN	2018	117	105,3	29/07/2019	25/07/2019	62,50	+87%
BICI CI	2018	203,2	182,9	17/07/2019	15/07/2019	236	-13,90%
ORAGROUP TG	2018	61	56,73	01/07/2019	27/06/2019	58	+5%
UNIWAX CI	2018	202	181,80	11/07/2019	09/07/2019	193	+5%
BERNABE CI	2018	50	45	19/07/2019	17/07/2019	70	-29%
FILTISAC CI	2018	119,33	110	31/07/2019	29/07/2019	176	-32%
SG CI	2018	225	206	31/07/2019	29/07/2019	645	-65%
SOGB CI	2018	140	126	15/07/2019	11/07/2019	480	-71%
NSIA BANQUE CI	2018	216	194,2	09/07/2019	05/07/2019	518	-58%
TRACTAFRIC CI	2018	10 692	9 623	18/09/2019	16/09/2019	4 266	+151%

DBPA= Dividende Brut Par Action

DNPA=Dividende Net Par Action

Evénements sur obligations

- **Emprunt obligataire dénommé « TPCI 6,00% 2018-2026 »** : paiement des intérêts annuels le **19 octobre 2019**.
- **Emprunt obligataire dénommé « CRRH-UEMOA 6% 2013-2023 »** : paiement des intérêts semestriels et remboursement partiel du capital le **26 octobre 2019**.
- **Emprunt obligataire dénommé « TPCI 5,95% 2017-2024-B »** : paiement des intérêts semestriels le **10 novembre 2019**.

Disclaimer.

Le contenu et les informations fournies dans le cadre de cette publication ne sont d'aucune garantie, implicite ou explicite. La responsabilité de la SGI-BENIN ne peut être retenue directement ou indirectement suite à l'utilisation de ces informations par les lecteurs. Les analyses diffusées dans cette publication ne constituent qu'une aide à la décision et ne sauraient être une incitation à investir en bourse. Elles ne sont données qu'à titre indicatif et ne sauraient être assimilées à un quelconque conseil.

Sakinatou SIDI
Directrice Générale
ssidi@sgibenin.com

Adiss OREDOLA
Directeur des Opérations
aoredola@sgibenin.com

Martial C. KPASSE
Chargé de Recherches & Analyses
mkpasse@sgibenin.com