

Résumé du marché

La BRVM termine la séance de cotation du 16 octobre 2019 **dans le vert**. En effet, le BRVM C a gagné **0,34%** à 140,70 points par rapport à la séance précédente. Cette amélioration est de **0,52%** à 134,61 points pour le BRVM 10. Le titre **CROWN SIEM CI** prend la tête du peloton des fortes hausses en s'ajugeant **+6,67%** à **160 FCFA**.

Titres	Cours	Var. jour	Volume	C. max	C. min	Flottant
5 plus fortes hausses						
CROWN SIEM CI	160	+6,67%	10	160	160	10,42%
BOLLORE CI	1 500	+3,45%	906	1 550	1 405	22,20%
ECOBANK CI	2 675	+2,88%	418	2 675	2 575	20,44%
SOLIBRA CI	38 850	+2,24%	26	38 850	38 850	18,60%
SERVAIR ABIDJAN	1 145	+1,78%	2 855	1 145	1 125	19,99%
5 plus fortes baisses						
NEI-CEDA CI	225	-6,25%	10	225	225	17,99%
TOTAL CI	1 180	-5,60%	580	1 245	1 180	27,01%
SOGB CI	1 800	-2,96%	2 061	1 800	1 720	26,84%
SITAB CI	825	-2,94%	300	825	825	26,95%
BERNABE CI	1 000	-2,91%	10	1 000	1 000	34,92%

Top & Flop par secteur

Titres	Variation. Jour	Cours clôture	Cours veille
Finance			
ECOBANK CI	+2,88%	2 675	2 600
BOA NIGER	-1,45%	3 050	3 095
Service public			
SONATEL SN	+0,67%	15 000	14 900
CIE CI	-0,83%	1 190	1 200
Distribution			
SERVAIR ABIDJAN	+1,78%	1 145	1 125
TOTAL CI	-5,60%	1 180	1 250
Industrie			
CROWN SIEM CI	+6,67%	160	150
NEI-CEDA CI	-6,25%	225	240
Agriculture			
-	-	-	-
SOGB CI	-2,96%	1 800	1 855
Transport			
BOLLORE CI	+3,45%	1 500	1 450

Evolution des indices du marché

	16.10.2019	15.10.2019	Var. journalière	Var. 31.12.2018	Var. 02.01.2019
BRVM C	140,70	140,22	+0,34%	-18,31%	-18,07%
BRVM 10	134,61	133,91	+0,52%	-12,79%	-12,66%
Agriculture	61,05	61,88	-1,34%	-52,00%	-51,84%
Distribution	207,23	211,12	-1,84%	-22,62%	-22,77%
Industrie	36,38	36,41	-0,08%	-36,48%	-37,87%
Finance	54,15	53,88	+0,50%	-19,61%	-18,50%
Service public	440,51	438,17	+0,53%	-11,07%	-11,32%
Transport	366,76	354,83	+3,36%	-24,61%	-24,23%
Autres	222,10	222,10	0,00%	+5,88%	+5,88%

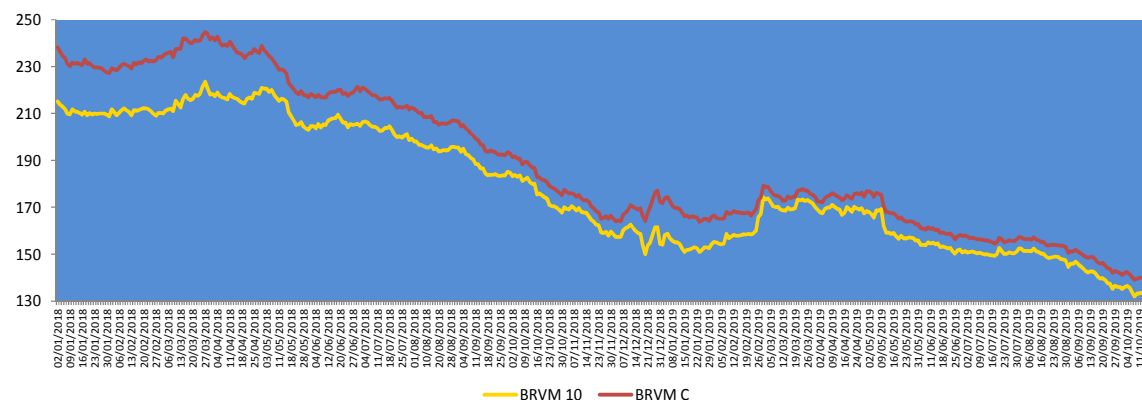
**Evolution des indicateurs du marché**

	16.10.2019	15.10.2019	Var. journalière	Var. 31.12.18	Var. 02.01.19
Volume/Actions	428 914	35 932	+1093,68%	+50,20%	+207,66%
Valeur/Actions (M FCFA)	852,42	35,99	+2268,49%	-44,07%	-37,15%
Volume/Obligations	267 000	50 240	+431,45%	+2556,45%	-
Valeur/Obligations (M FCFA)	1 779,82	505,64	+251,99%	+1694,54%	-
Capitalisation/Actions (Milliards FCFA)	4 188,46	4 174,11	+0,34%	-13,54%	-13,29%
Capitalisation/Obligations (Milliards FCFA)	4 018,92	4 018,75	0,00%	+17,19%	+17,19%
Taux de rendement moyen	10,78%	10,76%	+0,02 pt	+3,51 pts	+3,46 pts
Taux de rentabilité moyen	10,13%	10,04%	+0,09 pt	+2,52 pts	+2,25 pts
Ratio moyen de liquidité	12,57%	1,82%	+10,75 pts	-24,32 pts	-30,28 pts
Ratio moyen de couverture	38,11%	28,21%	+9,90 pts	-51,07 pts	-126,94 pts

Nos fonds communs de placement

Valeurs liquidatives des FCP					
FCP	origine	15.10.19	14.10.19	Variations	
				Jour	origine
SAPHIR QUIETUDE	5 000	5 774,47	5 773,88	+0,01%	+15,49%
SAPHIR DYNAMIQUE	5 000	4 991,94	4 987,64	+0,09%	-0,16%

Le FCP SAPHIR QUIETUDE enregistre à la fin de la journée du 15 octobre 2019 une légère progression de **+0,01%**. Cette performance est de **+15,49%** depuis la valeur d'origine.

Le FCP SAPHIR DYNAMIQUE a connu une hausse de **0,09%**. Par contre, on note une régression de **0,16%** en comparaison à sa valeur d'origine.

Informations du marché

Sociétés cotées

- **SOCIETE IVOIRIENNE DE BANQUE CI**

L'agence de notation financière BLOOMFIELD INVESTMENT a octroyé à la **SIB CI**, la note **AA-** sur le **long terme** avec perspectives « **Stable** » et **A1** pour le **court terme** avec perspectives « **Stable** ». La **date d'expiration** de ces différentes notes est le **30 avril 2020**.

Les principaux facteurs de fragilité de la qualité de crédit sont les suivants :

- Une dégradation de la qualité du portefeuille de crédit qui ralentit la progression du résultat net ;
- Un environnement sociopolitique fragile.

- **BOA MALI**

L'agence de notation financière BLOOMFIELD INVESTMENT a octroyé à la **BOA MALI**, la note **A-** sur le **long terme** avec perspectives « **Stable** » et **A2** pour le **court terme** avec perspectives « **Stable** ». La **date d'expiration** de ces différentes notes est le **31 mai 2020**.

Les principaux facteurs de fragilité de la qualité de crédit sont les suivants :

- Une détérioration du coefficient d'exploitation ;
- Un volume du portefeuille de créance en souffrance important ;
- Une situation sécuritaire instable.

Sociétés cotées

- **NOTATION FINANCIERE DE SONATEL SN**

L'agence de notation financière WARA assigne à SONATEL la note de **long terme AA-**, en grade d'investissement, tandis que sa notation de **court terme** est **w-2**. La perspective attachée à ces notations est **stable**.

- **Une amélioration de la notation de SONATEL est tributaire** : i) de l'intensification de sa stratégie de diversification géographique et par métiers, tantôt par croissance externe, tantôt par expansion organique; ii) de la réduction incrémentale du risque pays, qui serait la conséquence d'une amélioration du contexte macroéconomique de l'un ou plusieurs de ses marchés domestiques; iii) de la capacité du Groupe à compenser par davantage de volumes la compression tendancielle des rendements marginaux, conséquence de l'intensité compétitive; et iv) des possibilités qu'offre la technologie pour évoluer vers davantage d'activités connexes, tout en réussissant leur intégration aux métiers-cœurs du Groupe.

- **Une détérioration de la notation de SONATEL serait la conséquence** : i) de la dégradation prolongée du risque-pays sur plusieurs de ses marchés domestiques ; ii) d'une compression des marges à même d'affaiblir la capacité d'autofinancement et donc la propension du Groupe à déployer les investissements nécessaires au maintien de sa position concurrentielle en taille et en qualité ; iii) de l'affaiblissement de ses liens capitalistiques et/ou opérationnels avec le Groupe Orange ; ou iv) d'une politique d'endettement que WARA jugerait excessive au regard d'une notation dans la catégorie AA.

Informations du marché

Païement de dividendes

Sociétés	Exercice comptable	DBPA	DNPA	Date de paiement	Ex-dividende	DBPA exercice comptable passé	Evol
SERVAIR ABIDJAN	2018	183,28	123,72 41,24	27/05/2019 30 Sept 2019	23/05/2019 26/09/2019	109,97	+67%
BOA-BF	2018	418	366	02/05/2019	29/04/2019	409	+2%
SONATEL SN	2018	1 667	1 500	14/05/2019	10/05/2019	1 667	0%
BOA - MALI	2018	291,40	271	15/05/2019	13/05/2019	311,84	-7%
ECOBANK CI	2018	268	241	15/05/2019	13/05/2019	410	-35%
BOA -COTE D'IVOIRE	2018	340	306	20/05/2019	16/05/2019	328	+4%
BOA - BENIN	2018	438	416	22/05/2019	20/05/2019	438	0%
BOA - NIGER	2018	415	385,95	27/05/2019	23/05/2019	408	+2%
ONATEL BF	2018	467,84	409,36	03/06/2019	29/05/2019	415,95	+12%
BOA - SENEGAL	2018	178	160	03/06/2019	29/05/2019	178	0%
CORIS BANK BF	2018	459,43	402	05/07/2019	03/07/2019	384	+20%
BOLLORE CI	2018	185	166,5	06/06/2019	03/06/2019	185	0%
SICABLE CI	2018	83,33	75	03/06/2019	29/05/2019	111,11	-25%
SOLIBRA CI	2018	1 520	1 368	06/06/2019	03/06/2019	2 580	-41%
CIE CI	2018	88,04	79,23	09/08/2019	06/08/2019	35,5	+148%
CFAO CI	2018	35	31,5	23/07/2019	19/07/2019	23	+52%
TOTAL CI	2018	120,12	108,40	11/10/2019	09/10/2019	114,40	+5%
SODE CI	2018	300	270	29/10/2019	25/10/2019	300	0%
VIVO ENERGY CI	2018	71,43	64,286	02/08/2019	31/07/2019	47,62	+50%
SIB CI	2018	280	252	05/07/2019	03/07/2019	210	+33%
SMB CI	2018	500	450	30/08/2019	28/08/2019	125	+300%
TOTAL SN	2018	117	105,3	29/07/2019	25/07/2019	62,50	+87%
BICI CI	2018	203,2	182,9	17/07/2019	15/07/2019	236	-13,90%
ORAGROUP TG	2018	61	56,73	01/07/2019	27/06/2019	58	+5%
UNIWAX CI	2018	202	181,80	11/07/2019	09/07/2019	193	+5%
BERNABE CI	2018	50	45	19/07/2019	17/07/2019	70	-29%
FILTISAC CI	2018	119,33	110	31/07/2019	29/07/2019	176	-32%
SG CI	2018	225	206	31/07/2019	29/07/2019	645	-65%
SOGB CI	2018	140	126	15/07/2019	11/07/2019	480	-71%
NSIA BANQUE CI	2018	216	194,2	09/07/2019	05/07/2019	518	-58%
TRACTAFRIC CI	2018	10 692	9 623	18/09/2019	16/09/2019	4 266	+151%

DBPA= Dividende Brut Par Action

DNPA=Dividende Net Par Action

Evénements sur obligations

- **Emprunt obligataire dénommé « TPCI 6,00% 2018-2026 »** : paiement des intérêts annuels le **19 octobre 2019**.
- **Emprunt obligataire dénommé « CRRH-UEMOA 6% 2013-2023 »** : paiement des intérêts semestriels et remboursement partiel du capital le **26 octobre 2019**.
- **Emprunt obligataire dénommé « TPCI 5,95% 2017-2024-B »** : paiement des intérêts semestriels le **10 novembre 2019**.
- **Emprunt obligataire dénommé « TPBF 6,50% 2017-2029 »** : paiement des intérêts semestriels le **06 novembre 2019**.
- **Emprunt obligataire dénommé « TPCI 5,95% 2017-2024-A »** : paiement des intérêts semestriels le **24 octobre 2019**.

Disclaimer.

Le contenu et les informations fournies dans le cadre de cette publication ne sont d'aucune garantie, implicite ou explicite. La responsabilité de la SGI-BENIN ne peut être retenue directement ou indirectement suite à l'utilisation de ces informations par les lecteurs. Les analyses diffusées dans cette publication ne constituent qu'une aide à la décision et ne sauraient être une incitation à investir en bourse. Elles ne sont données qu'à titre indicatif et ne sauraient être assimilées à un quelconque conseil.

Sakinatou SIDI
Directrice Générale
ssidi@sgibenin.com

Adiss OREDOLA
Directeur des Opérations
aoredola@sgibenin.com

Martial C. KPASSE
Chargé de Recherches & Analyses
mkpasse@sgibenin.com