

Résumé du marché

La BRVM termine la séance de cotation du 28 octobre 2019 encore dans le vert. En effet, le BRVM C a gagné **0,27%** à 142,15 points par rapport à la séance précédente. Cette hausse est de **0,02%** à 135,71 points pour le BRVM 10. Le titre **TOTAL SN** prend la tête du peloton des fortes hausses en s'ajugeant **+7,42%** à **1 375** FCFA.

Titres	Cours	Var. jour	Volume	C. max	C. min	Flottant
5 plus fortes hausses						
TOTAL SN	1 375	+7,42%	1 980	1 375	1 250	30,86%
ECOBANK CI	3 000	+7,14%	2 785	3 000	2 700	20,44%
UNIWAX CI	1 675	+6,01%	4 299	1 675	1 510	27,71%
BOA-COTE D'IVOIRE	2 700	+5,47%	3 939	2 700	2 550	27,63%
NSIA BANQUE CI	3 300	+5,26%	791	3 300	3 065	20,00%
5 plus fortes baisses						
ETI TG	15	-6,25%	238 980	16	15	33,48%
SOGB CI	1 960	-4,39%	1 041	2 090	1 900	26,84%
SODE CI	2 820	-2,59%	2 686	2 820	2 820	49,53%
SAFCA CI	415	-2,35%	275	415	415	29,43%
NESTLE CI	495	-1,00%	09	495	495	19,13%

Top & Flop par secteur

Titres	Variation. Jour	Cours clôture	Cours veille
Finance			
ECOBANK CI	+7,14%	3 000	2 800
ETI TG	-6,25%	15	16
Service public			
SONATEL SN	+0,07%	14 970	14 960
SODE CI	-2,59%	2 820	2 895
Distribution			
TOTAL SN	+7,42%	1 375	1 280
-	-	-	-
Industrie			
UNIWAX CI	+6,01%	1 675	1 580
NESTLE CI	-1,00%	495	500
Agriculture			
PALM CI	+2,15%	950	930
SOGB CI	-4,39%	1 960	2 050
Transport			
-	-	-	-

Evolution des indices du marché

	28.10.2019	25.10.2019	Var. journalière	Var. 31.12.2018	Var. 02.01.2019
BRVM C	142,15	141,77	+0,27%	-17,47%	-17,22%
BRVM 10	135,71	135,68	+0,02%	-12,08%	-11,95%
Agriculture	62,37	63,32	-1,50%	-50,97%	-50,80%
Distribution	214,79	212,45	+1,10%	-19,80%	-19,96%
Industrie	37,50	36,85	+1,76%	-34,52%	-35,95%
Finance	54,80	54,65	+0,27%	-18,65%	-17,52%
Service public	443,22	442,54	+0,15%	-10,52%	-10,78%
Transport	342,90	342,90	0,00%	-29,51%	-29,16%
Autres	222,10	222,10	0,00%	+5,88%	+5,88%

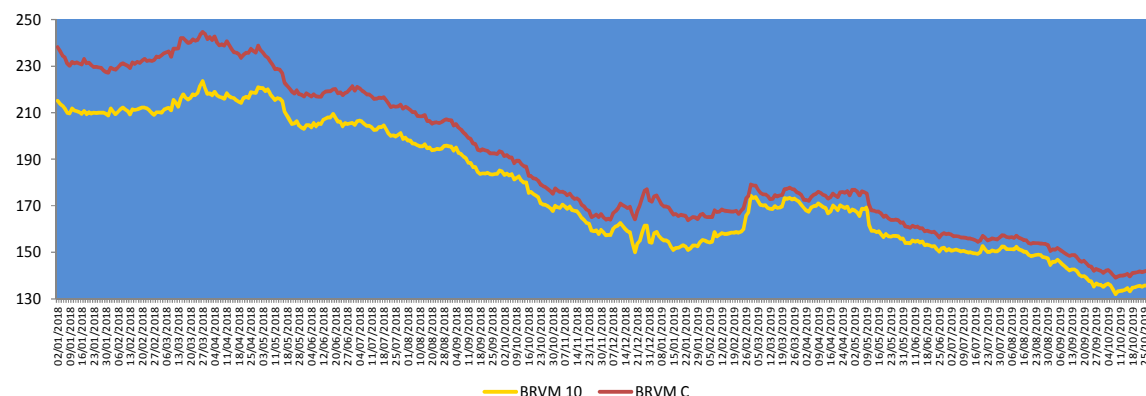

Evolution des indicateurs du marché

	28.10.2019	25.10.2019	Var. journalière	Var. 31.12.18	Var. 02.01.19
Volume/Actions	288 032	40 316	+614,44%	+0,87%	+106,61%
Valeur/Actions (M FCFA)	134,24	144,54	-7,13%	-91,19%	-90,10%
Volume/Obligations	3 909	3 368	+16,06%	-61,11%	-
Valeur/Obligations (M FCFA)	39,07	33,68	+16,00%	-60,61%	-
Capitalisation/Actions (Milliards FCFA)	4 231,69	4 220,51	+0,26%	-12,65%	-12,39%
Capitalisation/Obligations (Milliards FCFA)	4 016,35	4 018,77	-0,06%	+17,11%	+17,11%
Taux de rendement moyen	10,68%	10,81%	-0,13 pt	+3,41 pts	+3,36 pts
Taux de rentabilité moyen	11,47%	10,95%	+0,52 pt	+3,86 pts	+3,59 pts
Ratio moyen de liquidité	6,09%	0,98%	+5,11 pts	-30,80 pts	-36,76 pts
Ratio moyen de couverture	12,18%	8,37%	+3,81 pts	-77,00 pts	-152,87 pts

Nos fonds communs de placement

Valeurs liquidatives des FCP

FCP	origine	25.10.19	24.10.19	Variations	
				Jour	origine
SAPHIR QUIETUDE	5 000	5 780,76	5 780,17	+0,01%	+15,62%
SAPHIR DYNAMIQUE	5 000	5 000,35	5 003,05	-0,05%	+0,01%

Le FCP SAPHIR QUIETUDE enregistre à la fin de la journée du 25 octobre 2019 une légère progression de **+0,01%**. Cette performance est de **+15,62%** depuis la valeur d'origine.

Le FCP SAPHIR DYNAMIQUE a connu une baisse de **0,05%**. Par contre, on note une légère hausse de **0,01%** en comparaison à sa valeur d'origine.

Informations du marché

Sociétés cotées

• SODE CI

En Millions FCFA	S1 2019	S1 2018	2018	Perf
Chiffre d'affaires	45 413	44 397	98 433	+2%
Résultat d'exploitation	1 480	748	3 825	+98%
Résultat des activités ordinaires	1 804	976	4 604	+85%
Résultat net	1 235	535	2 864	+131%
Marge nette	3%	1%	3%	2 pts

Source : Rapport d'activités premier semestre 2019

SODE CI a enregistré au 30 juin 2019, une hausse de son **Chiffre d'affaires** de **2%** à **45 413 millions FCFA** contre 44 397 millions FCFA à la même période de 2018, en liaison avec l'évolution du volume d'eau facturé et du nombre de clients. Ainsi, le **Résultat d'exploitation** a significativement progressé de **98%** à **1 480 millions FCFA** à fin juin 2019 contre 748 millions FCFA un an plutôt. De même, le **Résultat net** a connu une amélioration de **+131%** pour se situer à **1 235 millions FCFA** au premier semestre 2019 contre 535 millions FCFA en glissement annuel. La **Marge nette** a gagné **+2 points** au cours de la période sous revue.

• FILTISAC CI

En Millions FCFA	S1 2019	S1 2018	2018	Perf
Chiffre d'affaires	17 735	19 656	43 899	-10%
Résultat d'exploitation	20	107	2 260	-81%
Résultat des activités ordinaires	287	-25	1 701	+1248%
Résultat net	254	-59	1 683	+531%
Marge nette	1,4%	-0,3%	3,8%	+1,7 pt

Source : Rapport d'activités premier semestre 2019

Le **Chiffre d'affaires** de **FILTISAC CI** a connu au premier semestre 2019, un retrait de **10%**

Sociétés cotées

pour s'établir à **17 735 millions FCFA** contre 19 656 millions FCFA au premier semestre 2018. Cette contre-performance est due au démarrage tardif de la campagne Anacarde lié aux perturbations du cours mondial de ce produit, par un recul des ventes d'emballages synthétiques et la fermeture planifiée de l'atelier Corderie de Bouaké. Par contre, le département emballages rigides affiche une croissance positive. Le **Résultat net** a augmenté de **531%** à **254 millions FCFA** à fin juin 2019 contre -59 millions FCFA à fin juin 2018, grâce au **résultat financier** qui est passé de -132 millions FCFA au 30 juin 2018 pour atteindre **267 millions FCFA** au 30 juin 2019, soit une croissance de **+302%**. La **Marge nette** a gagné **+1,7 point**.

• TRACTAFRIC MOTORS CI

En Millions FCFA	S1 2019	S1 2018	2018	Perf
Chiffre d'affaires	26 623	23 187	51 556	+14,8%
Résultat d'exploitation	1 285	1 361	3 038	-5,6%
Résultat des activités ordinaires	1 180	1 181	2 695	-0,1%
Résultat net	850	861	2 013	-1,3%
Marge nette	3,2%	3,7%	3,9%	-0,5 pt

Source : Rapport d'activités premier semestre 2019

TRACTAFRIC CI a terminé le premier semestre 2019 avec une hausse de son **Chiffre d'affaires** de **14,8%** à **26 623 millions FCFA** contre 23 187 millions FCFA un an plutôt, en relation avec la **progression du marché global de 16,9%** liée en partie à la nouvelle loi sur l'importation des véhicules d'occasion. Ainsi, le marché des petits véhicules à bas prix est en évolution. Dans ce contexte, la **part de marché de TRACTAFRIC MOTORS CI** sur le 1^{er} semestre 2019 se situe à **16,7%** avec une hausse de **19,2% de véhicules neufs facturés**. Mais, le **Résultat net** est en retrait de **1,3%** pour s'établir à **850 millions FCFA** au 30 juin 2019.

Informations du marché

Païement de dividendes

Sociétés	Exercice comptable	DBPA	DNPA	Date de paiement	Ex-dividende	DBPA exercice comptable passé	Evol
SERVAIR ABIDJAN	2018	183,28	123,72 41,24	27/05/2019 30 Sept 2019	23/05/2019 26/09/2019	109,97	+67%
BOA-BF	2018	418	366	02/05/2019	29/04/2019	409	+2%
SONATEL SN	2018	1 667	1 500	14/05/2019	10/05/2019	1 667	0%
BOA - MALI	2018	291,40	271	15/05/2019	13/05/2019	311,84	-7%
ECOBANK CI	2018	268	241	15/05/2019	13/05/2019	410	-35%
BOA -COTE D'IVOIRE	2018	340	306	20/05/2019	16/05/2019	328	+4%
BOA - BENIN	2018	438	416	22/05/2019	20/05/2019	438	0%
BOA - NIGER	2018	415	385,95	27/05/2019	23/05/2019	408	+2%
ONATEL BF	2018	467,84	409,36	03/06/2019	29/05/2019	415,95	+12%
BOA - SENEGAL	2018	178	160	03/06/2019	29/05/2019	178	0%
CORIS BANK BF	2018	459,43	402	05/07/2019	03/07/2019	384	+20%
BOLLORE CI	2018	185	166,5	06/06/2019	03/06/2019	185	0%
SICABLE CI	2018	83,33	75	03/06/2019	29/05/2019	111,11	-25%
SOLIBRA CI	2018	1 520	1 368	06/06/2019	03/06/2019	2 580	-41%
CIE CI	2018	88,04	79,23	09/08/2019	06/08/2019	35,5	+148%
CFAO CI	2018	35	31,5	23/07/2019	19/07/2019	23	+52%
TOTAL CI	2018	120,12	108,40	11/10/2019	09/10/2019	114,40	+5%
SODE CI	2018	300	270	29/10/2019	25/10/2019	300	0%
VIVO ENERGY CI	2018	71,43	64,286	02/08/2019	31/07/2019	47,62	+50%
SIB CI	2018	280	252	05/07/2019	03/07/2019	210	+33%
SMB CI	2018	500	450	30/08/2019	28/08/2019	125	+300%
TOTAL SN	2018	117	105,3	29/07/2019	25/07/2019	62,50	+87%
BICI CI	2018	203,2	182,9	17/07/2019	15/07/2019	236	-13,90%
ORAGROUP TG	2018	61	56,73	01/07/2019	27/06/2019	58	+5%
UNIWAX CI	2018	202	181,80	11/07/2019	09/07/2019	193	+5%
BERNABE CI	2018	50	45	19/07/2019	17/07/2019	70	-29%
FILTISAC CI	2018	119,33	110	31/07/2019	29/07/2019	176	-32%
SG CI	2018	225	206	31/07/2019	29/07/2019	645	-65%
SOGB CI	2018	140	126	15/07/2019	11/07/2019	480	-71%
NSIA BANQUE CI	2018	216	194,2	09/07/2019	05/07/2019	518	-58%
TRACTAFRIC CI	2018	10 692	9 623	18/09/2019	16/09/2019	4 266	+151%

DBPA= Dividende Brut Par Action

DNPA=Dividende Net Par Action

Evénements sur obligations

- **Emprunt obligataire dénommé « TPCI 5,95% 2017-2024-B »** : paiement des intérêts semestriels le **10 novembre 2019**.
- **Emprunt obligataire dénommé « TPBF 6,50% 2017-2029 »** : paiement des intérêts semestriels le **06 novembre 2019**.
- **Emprunt obligataire dénommé « TPBF 6,50% 2018-2025 »** : paiement des intérêts semestriels le **15 novembre 2019**.
- **Emprunt obligataire dénommé « CRRH-UEMOA 5,95% 2017-2029 »** : paiement des intérêts semestriels et remboursement partiel du capital le **17 novembre 2019**.
- **Première cotation des emprunts obligations dénommés « TPCI 5,75% 2019-2026 » et « TPCI 6,00% 2019-2029 »** : le **14 novembre 2019**.

Disclaimer.

Le contenu et les informations fournies dans le cadre de cette publication ne sont d'aucune garantie, implicite ou explicite. La responsabilité de la SGI-BENIN ne peut être retenue directement ou indirectement suite à l'utilisation de ces informations par les lecteurs. Les analyses diffusées dans cette publication ne constituent qu'une aide à la décision et ne sauraient être une incitation à investir en bourse. Elles ne sont données qu'à titre indicatif et ne sauraient être assimilées à un quelconque conseil.

Sakinatou SIDI
Directrice Générale
ssidi@sgibenin.com

Adiss OREDOLA
Directeur des Opérations
aoredola@sgibenin.com

Martial C. KPASSE
Chargé de Recherches & Analyses
mkpasse@sgibenin.com