

Résumé du marché

La BRVM termine la séance de cotation du 30 octobre 2019 **dans le vert**. En effet, le BRVM C a gagné **0,06%** à 141,78 points par rapport à la séance précédente. Mais, on note une baisse de **0,16%** à 135,13 points pour le BRVM 10. Le titre **TRACTAFRIC CI** prend la tête du peloton des fortes hausses en s'adjugeant **+7,43%** à **2 025 FCFA**.

Titres	Cours	Var. jour	Volume	C. max	C. min	Flottant
5 plus fortes hausses						
TRACTAFRIC CI	2 025	+7,43%	01	2 025	2 025	14,06%
BICI CI	5 550	+6,73%	40	5 550	5 400	32,51%
SAPH CI	950	+5,56%	150	950	950	23,54%
TOTAL CI	1 250	+4,17%	15 346	1 250	1 200	27,01%
BOA-MALI	905	+4,02%	83	905	900	21,45%
5 plus fortes baisses						
SAFCA CI	385	-7,23%	05	385	385	29,43%
ECOBANK CI	2 800	-6,67%	89	2 950	2 800	20,44%
NESTLE CI	460	-6,12%	165	470	460	19,13%
TOTAL SN	1 250	-4,94%	1 254	1 300	1 250	30,86%
UNIWAX CI	1 500	-3,23%	17 516	1 500	1 495	27,71%

Top & Flop par secteur

Titres	Variation. Jour	Cours clôture	Cours veille
Finance			
BICI CI	+6,73%	5 550	5 200
SAFCA CI	-7,23%	385	415
Service public			
-	-	-	-
SODE CI	-1,23%	2 800	2 835
Distribution			
TRACTAFRIC CI	+7,43%	2 025	1 885
TOTAL SN	-4,94%	1 250	1 315
Industrie			
-	-	-	-
NESTLE CI	-6,12%	460	490
Agriculture			
SAPH CI	+5,56%	950	900
-	-	-	-
Transport			
BOLLORE CI	+0,36%	1 400	1 395

Evolution des indices du marché

	30.10.2019	29.10.2019	Var. journalière	Var. 31.12.2018	Var. 02.01.2019
BRVM C	141,78	141,70	+0,06%	-17,68%	-17,44%
BRVM 10	135,13	135,35	-0,16%	-12,46%	-12,32%
Agriculture	62,37	60,62	+2,89%	-50,97%	-50,80%
Distribution	214,70	211,20	+1,66%	-19,83%	-19,99%
Industrie	36,18	36,65	-1,28%	-36,83%	-38,21%
Finance	54,59	54,64	-0,09%	-18,96%	-17,84%
Service public	443,57	443,80	-0,05%	-10,45%	-10,71%
Transport	342,90	341,70	+0,35%	-29,51%	-29,16%
Autres	222,10	222,10	0,00%	+5,88%	+5,88%

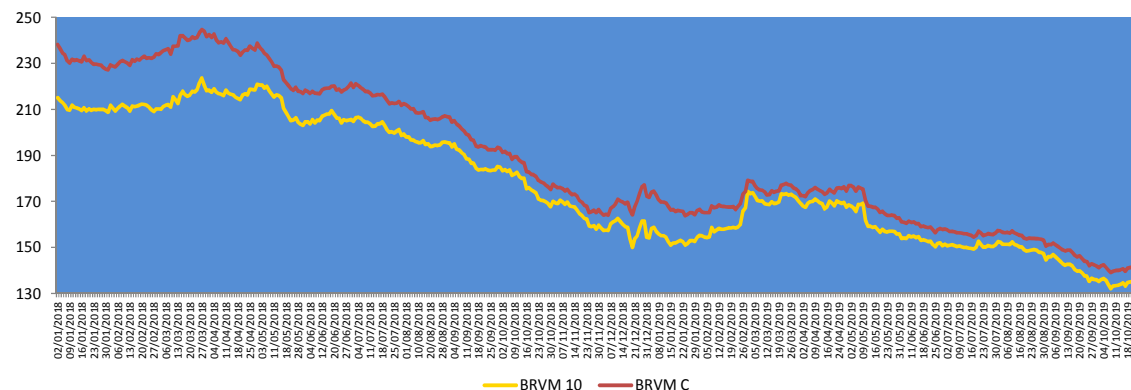

Evolution des indicateurs du marché

	30.10.2019	29.10.2019	Var. journalière	Var. 31.12.18	Var. 02.01.19
Volume/Actions	375 687	43 904	+755,70%	+31,56%	+169,48%
Valeur/Actions (M FCFA)	125,89	69,02	+82,40%	-91,74%	-90,72%
Volume/Obligations	314	5 373	-94,16%	-96,88%	-
Valeur/Obligations (M FCFA)	3,14	53,22	-94,10%	-96,83%	-
Capitalisation/Actions (Milliards FCFA)	4 220,79	4 218,24	+0,06%	-12,87%	-12,62%
Capitalisation/Obligations (Milliards FCFA)	4 015,05	4 015,05	0,00%	+17,07%	+17,07%
Taux de rendement moyen	10,70%	10,74%	-0,04%	+3,43%	+3,38 pts
Taux de rentabilité moyen	10,60%	10,09%	+0,51 pt	+2,99 pts	+2,72 pts
Ratio moyen de liquidité	15,66%	2,08%	+13,58 pts	-21,23 pts	-27,19 pts
Ratio moyen de couverture	27,13%	11,40%	+15,73 pts	-62,05 pts	-137,92 pts

Nos fonds communs de placement

Valeurs liquidatives des FCP

FCP	origine	29.10.19	28.10.19	Variations	
				Jour	origine
SAPHIR QUIETUDE	5 000	5 783,15	5 782,53	+0,01%	+15,66%
SAPHIR DYNAMIQUE	5 000	5 002,88	5 007,12	-0,08%	+0,06%

Le FCP SAPHIR QUIETUDE enregistre à la fin de la journée du 29 octobre 2019 une légère progression de **+0,03%**. Cette performance est de **+15,65%** depuis la valeur d'origine.

Le FCP SAPHIR DYNAMIQUE a connu une baisse de **0,08%**. Par contre, on note une augmentation de **0,06%** en comparaison à sa valeur d'origine.

Informations du marché

Sociétés cotées

• SOLIBRA CI

En Millions FCFA	S1 2019	S1 2018	2018	Perf
Chiffre d'affaires	93 834	87 586	175 432	+7,1%
Résultat d'exploitation	12 096	6 389	7 107	+89,3%
Résultat des activités ordinaires	9 304	3 425	1 297	+171,6%
Résultat net	8 783	3 431	1 305	+156,0%
Marge nette	9,4%	3,9%	0,7%	+5,4 pts

Source : Rapport d'activités 1^{er} semestre 2019

SOLIBRA CI a enregistré au 1^{er} semestre 2019, une hausse de son **Chiffre d'affaires** de **7,1%** à **93 834 millions FCFA** contre 87 586 millions FCFA à la même période de 2018, en liaison avec une progression de +6,6% du volume total distribué durant la période dont +12% pour l'activité Bière uniquement. Cette amélioration est aussi la conséquence de la mise en œuvre de la première phase du plan de restructuration et de modernisation de la société lancée en 2017. Le **résultat net** a considérablement progressé de **156,0%** pour atteindre **8 783 millions FCFA** au 30 juin 2019 contre 3 431 millions FCFA un an plutôt. La **marge nette** a gagné **5,4 points** pour s'établir **9,4%** au premier semestre 2019 contre 3,9% en glissement annuel.

• TOTAL CI

En Millions FCFA	T3 2019	T3 2018	2018	Perf
Chiffre d'affaires	333 734	312 932	425 150	+6,6%
Résultat des activités ordinaires	9 019	11 895	14 274	-24,2%
Résultat net	7 485	9 788	11 523	-23,5%
Marge nette	2,2%	3,1%	2,7%	-0,9 pt

Source : Rapport d'activités 3^{ème} trimestre 2019

Le **Chiffre d'affaires** de TOTAL CI a connu une hausse de **6,6%** au troisième trimestre 2019

Sociétés cotées

pour se situer à **333 734 millions FCFA** contre 312 932 millions FCFA un an plutôt en relation avec la croissance soutenue des ventes domestiques ainsi qu'une hausse des prix des produits pétroliers. Par contre, le **Résultat net** a chuté de **23,5%** pour s'établir à **7 485 millions FCFA** au 30 septembre 2019 contre 9 788 millions FCFA en glissement annuel en liaison avec la hausse au premier semestre 2019 des frais fixes due d'une part à la finalisation de la mise en service du réseau de 17 stations-service acquis en 2018 et d'autre part à l'impact des coûts liés à la rénovation du réseau informatique et de l'agrandissement des bureaux au siège.

• SAPH CI

En Millions FCFA	T3 2019	T3 2018	2018	Perf
Chiffre d'affaires	101 506	90 951	129 855	+12%
Résultat des activités ordinaires	2 428	-468	-491	-619%
Résultat net	1 220	-604	-848	+302%
Marge nette	1%	-1%	-1%	+2%

Source : Rapport d'activités 3^{ème} trimestre 2019

SAPH CI a terminé le troisième trimestre 2019 avec une hausse de son **Chiffre d'affaires** de **12%** à **101 506 millions FCFA** contre 90 951 millions FCFA un an plutôt, due à l'**augmentation des quantités vendues** (**131 000 tonnes** au 30 septembre 2019 contre 117 000 tonnes au 30 septembre 2018). En outre, la volatilité des cours du caoutchouc notée sur le marché international sur les trois premiers trimestres de 2019 a impacté l'évolution du chiffre d'affaires. En effet, de 1,286 dollars le kg au début de mois de janvier, les cours du caoutchouc ont atteint une moyenne de 1,510 dollars le kg entre avril et juin avant de reculer à 1,285 dollars le kg à fin septembre 2019. Dans ce contexte, Le **Résultat net** a progressé de **302%** pour s'établir à **1 220 millions FCFA** à fin septembre 2019 contre -604 millions FCFA un an plutôt.

Informations du marché

Païement de dividendes

Sociétés	Exercice comptable	DBPA	DNPA	Date de paiement	Ex-dividende	DBPA exercice comptable passé	Evol
SERVAIR ABIDJAN	2018	183,28	123,72 41,24	27/05/2019 30 Sept 2019	23/05/2019 26/09/2019	109,97	+67%
BOA-BF	2018	418	366	02/05/2019	29/04/2019	409	+2%
SONATEL SN	2018	1 667	1 500	14/05/2019	10/05/2019	1 667	0%
BOA - MALI	2018	291,40	271	15/05/2019	13/05/2019	311,84	-7%
ECOBANK CI	2018	268	241	15/05/2019	13/05/2019	410	-35%
BOA -COTE D'IVOIRE	2018	340	306	20/05/2019	16/05/2019	328	+4%
BOA - BENIN	2018	438	416	22/05/2019	20/05/2019	438	0%
BOA - NIGER	2018	415	385,95	27/05/2019	23/05/2019	408	+2%
ONATEL BF	2018	467,84	409,36	03/06/2019	29/05/2019	415,95	+12%
BOA - SENEGAL	2018	178	160	03/06/2019	29/05/2019	178	0%
CORIS BANK BF	2018	459,43	402	05/07/2019	03/07/2019	384	+20%
BOLLORE CI	2018	185	166,5	06/06/2019	03/06/2019	185	0%
SICABLE CI	2018	83,33	75	03/06/2019	29/05/2019	111,11	-25%
SOLIBRA CI	2018	1 520	1 368	06/06/2019	03/06/2019	2 580	-41%
CIE CI	2018	88,04	79,23	09/08/2019	06/08/2019	35,5	+148%
CFAO CI	2018	35	31,5	23/07/2019	19/07/2019	23	+52%
TOTAL CI	2018	120,12	108,40	11/10/2019	09/10/2019	114,40	+5%
SODE CI	2018	300	270	29/10/2019	25/10/2019	300	0%
VIVO ENERGY CI	2018	71,43	64,286	02/08/2019	31/07/2019	47,62	+50%
SIB CI	2018	280	252	05/07/2019	03/07/2019	210	+33%
SMB CI	2018	500	450	30/08/2019	28/08/2019	125	+300%
TOTAL SN	2018	117	105,3	29/07/2019	25/07/2019	62,50	+87%
BICI CI	2018	203,2	182,9	17/07/2019	15/07/2019	236	-13,90%
ORAGROUP TG	2018	61	56,73	01/07/2019	27/06/2019	58	+5%
UNIWAX CI	2018	202	181,80	11/07/2019	09/07/2019	193	+5%
BERNABE CI	2018	50	45	19/07/2019	17/07/2019	70	-29%
FILTISAC CI	2018	119,33	110	31/07/2019	29/07/2019	176	-32%
SG CI	2018	225	206	31/07/2019	29/07/2019	645	-65%
SOGB CI	2018	140	126	15/07/2019	11/07/2019	480	-71%
NSIA BANQUE CI	2018	216	194,2	09/07/2019	05/07/2019	518	-58%
TRACTAFRIC CI	2018	10 692	9 623	18/09/2019	16/09/2019	4 266	+151%

DBPA= Dividende Brut Par Action

DNPA=Dividende Net Par Action

Evénements sur obligations

- Emprunt obligataire dénommé « TPCI 5,95% 2017-2024-B » : paiement des intérêts semestriels le **10 novembre 2019**.
- Emprunt obligataire dénommé « TPBF 6,50% 2017-2029 » : paiement des intérêts semestriels le **06 novembre 2019**.
- Emprunt obligataire dénommé « TPBF 6,50% 2018-2025 » : paiement des intérêts semestriels le **15 novembre 2019**.
- Emprunt obligataire dénommé « CRRH-UEMOA 5,95% 2017-2029 » : paiement des intérêts semestriels et remboursement partiel du capital le **17 novembre 2019**.
- Première cotation des emprunts obligations dénommés « TPCI 5,75% 2019-2026 » et « TPCI 6,00% 2019-2029 » : le **14 novembre 2019**.

Disclaimer.

Le contenu et les informations fournies dans le cadre de cette publication ne sont d'aucune garantie, implicite ou explicite. La responsabilité de la SGI-BENIN ne peut être retenue directement ou indirectement suite à l'utilisation de ces informations par les lecteurs. Les analyses diffusées dans cette publication ne constituent qu'une aide à la décision et ne sauraient être une incitation à investir en bourse. Elles ne sont données qu'à titre indicatif et ne sauraient être assimilées à un quelconque conseil.

Sakinatou SIDI
Directrice Générale
ssidi@sgibenin.com

Adiss OREDOLA
Directeur des Opérations
aoredola@sgibenin.com

Martial C. KPASSE
Chargé de Recherches & Analyses
mkpasse@sgibenin.com