

Résumé du marché

La BRVM termine la séance de cotation du 17 septembre 2019 **dans le rouge**. En effet, le BRVM C a perdu **0,67%** à 147,86 points par rapport à la séance précédente. Cette chute est de **0,46%** à 141,98 points pour le BRVM 10. Le titre **SAFCA CI** prend la tête du peloton des fortes hausses en s'adjugeant **+6,52%** à **490** FCFA.

Titres	Cours	Var. jour	Volume	C. max	C. min	Flottant
5 plus fortes hausses						
SAFCA CI	490	+6,52%	02	490	490	29,43%
CROWN SIEM CI	175	+2,94%	10	175	175	10,42%
FILTISAC CI	1 200	+1,69%	1 974	1 200	1 200	33,48%
AIR LIQUIDE CI	305	+1,67%	810	305	305	27,92%
TRACTAFRIC CI	120 000	+1,37%	39	120 000	120 000	14,06%
5 plus fortes baisses						
TOTAL CI	1 320	-6,71%	2 045	1 415	1 320	27,01%
CFAO MOTORS CI	415	-5,68%	1 393	445	410	4,12%
NSIA BANQUE CI	3 010	-5,35%	329	3 015	3 010	20,00%
SOGB CI	1 700	-2,86%	260	1 700	1 700	26,84%
BOA-BURKINA FASO	3 600	-2,70%	-	3 600	3 600	29,10%

Top & Flop par secteur

Titres	Variation. Jour	Cours clôture	Cours veille
Finance			
SAFCA CI	+6,52%	490	460
NSIA BANQUE CI	-5,35%	3 010	3 180
Service public			
-	-	-	-
ONATEL BF	-1,11%	3 560	3 600
Distribution			
TRACTAFRIC CI	+1,37%	120 000	118 380
TOTAL CI	-6,71%	1 320	1 415
Industrie			
CROWN SIEM CI	+2,94%	175	170
SICABLE CI	-2,70%	900	925
Agriculture			
-	-	-	-
SOGB CI	-2,86%	1 700	1 750
Transport			
BOLLORE CI	+0,67%	1 510	1 500

Evolution des indices du marché

	17.09.2019	16.09.2019	Var. journalière	Var. 31.12.2018	Var. 02.01.2019
BRVM C	147,86	148,86	-0,67%	-14,15%	-13,90%
BRVM 10	141,98	142,63	-0,46%	-8,02%	-7,88%
Agriculture	70,30	71,19	-1,25%	-44,73%	-44,55%
Distribution	222,69	230,47	-3,38%	-16,85%	-17,01%
Industrie	40,07	40,42	-0,87%	-30,03%	-31,56%
Finance	55,66	56,00	-0,61%	-17,37%	-16,23%
Service public	467,75	469,15	-0,30%	-5,57%	-5,84%
Transport	369,15	366,76	+0,65%	-24,12%	-23,74%
Autres	228,27	228,27	0,00%	+8,82%	+8,82%

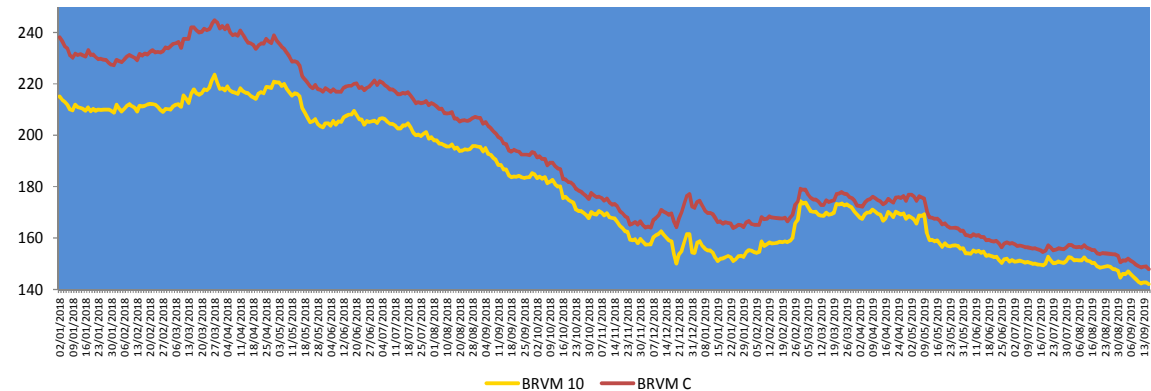
**Evolution des indicateurs du marché**

	17.09.2019	16.09.2019	Var. journalière	Var. 31.12.18	Var. 02.01.19
Volume/Actions	152 583	864 910	-82,36%	-46,57%	+9,45%
Valeur/Actions (M FCFA)	108,70	1 004,44	-89,18%	-92,87%	-91,98%
Volume/Obligations	732	300	+144,00%	-92,72%	-
Valeur/Obligations (M FCFA)	6,99	2,98	+134,56%	-92,95%	-
Capitalisation/Actions (Milliards FCFA)	4 401,70	4 431,45	-0,67%	-9,14%	-8,87%
Capitalisation/Obligations (Milliards FCFA)	3 841,61	3 841,30	+0,01%	+12,02%	+12,02%
Taux de rendement moyen	9,45%	9,38%	0,07 pt	+2,18 pts	+2,13 pts
Taux de rentabilité moyen	8,54%	9,80%	-1,26 pt	+0,93 pt	+0,66 pt
Ratio moyen de liquidité	4,01%	20,52%	-16,51 pts	-32,88 pts	-38,84 pts
Ratio moyen de couverture	23,17%	35,74%	-12,57 pts	-66,01 pts	-141,88 pts

Nos fonds communs de placement

Valeurs liquidatives des FCP					
FCP	origine	17.09.19	16.09.19	Variations	
				Jour	origine
SAPHIR QUIETUDE	5 000	5 756,34	5 755,41	+0,02%	+15,13%
SAPHIR DYNAMIQUE	5 000	5 013,06	5 023,03	-0,20%	+0,26%

Le FCP SAPHIR QUIETUDE enregistre à la fin de la journée du 17 septembre 2019 une légère progression de **+0,02%**. Cette performance est de **+15,13%** depuis la valeur d'origine.

Le FCP SAPHIR DYNAMIQUE a cédé **0,20%**. Par contre, on note une hausse de **0,26%** en comparaison à sa valeur d'origine.

Informations du marché

Sociétés cotées

- **BOA BURKINA FASO**

L'agence de notation financière BLOOMFIELD INVESTMENT a octroyé à la **BOA BUKINA FASO**, la note **A** sur le **long terme** avec perspectives « **Stable** » et **A1** pour le **court terme** avec perspectives « **Stable** ». La **date d'expiration** de ces différentes notes est le **30 juin 2020**.

Les principaux facteurs de fragilité de la qualité de crédit sont les suivants :

- Un retard dans la mise en œuvre de la stratégie orientée vers les PME, en raison de l'environnement économique peu favorable ;
- Une situation sécuritaire fragile.

- **BOA COTE D'IVOIRE**

L'agence de notation financière BLOOMFIELD INVESTMENT a octroyé à la **BOA COTE D'IVOIRE**, la note **A** sur le **long terme** avec perspectives « **Stable** » et **A2** pour le **court terme** avec perspectives « **Stable** ». La **date d'expiration** de ces différentes notes est le **31 mai 2020**.

Les principaux facteurs de fragilité de la qualité de crédit sont les suivants :

- une capacité du management à atteindre ses objectifs stratégiques à démontrer ;
- un recul global du positionnement et des parts de marché ;
- une contreperformance en termes de collecte de ressources et d'octroi de crédits ;
- une contraction de la marge d'intérêt, en lien avec l'activité de placement ;
- une hausse du coefficient d'exploitation, imputable aux nouvelles agences ;
- une situation politique et sécuritaire fragile.

Sociétés cotées

- **BOA BENIN**

L'agence de notation financière BLOOMFIELD INVESTMENT a octroyé à la **BOA BENIN**, la note **A+** sur le **long terme** avec perspectives « **Stable** » et **A1** pour le **court terme** avec perspectives « **Stable** ». La **date d'expiration** de ces différentes notes est le **30 avril 2020**.

Les principaux facteurs de fragilité de la qualité de crédit sont les suivants :

- une capacité à déployer la stratégie de financement des PME à démontrer ;
- une dégradation du coefficient d'exploitation liée au recul du Produit Net Bancaire ;
- une économie relativement peu diversifiée, s'appuyant essentiellement sur la filière coton et les échanges commerciaux avec le Nigéria.

- **ONATEL BF : RESULTATS DU 1^{er} SEMESTRE 2019**

Au **31/06/19** le **Chiffre d'Affaires** de la société s'affiche à **FCFA 78 361 millions** (soit une **baisse de 6,1%** comparativement à la même période de l'exercice précédent). Cette baisse des revenus est due aux fréquentes offres d'abondance et au développement de la data et le free roaming. Le point d'équilibre commence à être néanmoins atteint pour amorcer une phase de croissance. On note également une **baisse du Résultat d'exploitation de 20,3% (FCFA 21 495 millions)** avec toujours un effort continu sur les coûts des ventes et les charges opérationnelles afin de limiter l'impact du recul des revenus.

Le **Résultat Net affiche une baisse de 27,7%** pour s'établir à **FCFA 13 884 millions** contre **FCFA 19 191 millions** à la même période de l'exercice précédent.

Pour le reste de l'année, ONATEL-SA reste toujours déterminé à réaliser ses objectifs et de rendement projetés pour l'année 2019.

Informations du marché

Paie ment de dividendes

Sociétés	Exercice comptable	DBPA	DNPA	Date de paiement	Ex-dividende	DBPA exercice comptable passé	Evol
SERVAIR ABIDJAN	2018	183,28	123,72 41,24	27/05/2019 30 Sept 2019	23/05/2019 26/09/2019	109,97	+67%
BOA-BF	2018	418	366	02/05/2019	29/04/2019	409	+2%
SONATEL SN	2018	1 667	1 500	14/05/2019	10/05/2019	1 667	0%
BOA - MALI	2018	291,40	271	15/05/2019	13/05/2019	311,84	-7%
ECOBANK CI	2018	268	241	15/05/2019	13/05/2019	410	-35%
BOA -COTE D'IVOIRE	2018	340	306	20/05/2019	16/05/2019	328	+4%
BOA - BENIN	2018	438	416	22/05/2019	20/05/2019	438	0%
BOA - NIGER	2018	415	385,95	27/05/2019	23/05/2019	408	+2%
ONATEL BF	2018	467,84	409,36	03/06/2019	29/05/2019	415,95	+12%
BOA - SENEGAL	2018	178	160	03/06/2019	29/05/2019	178	0%
CORIS BANK BF	2018	459,43	402	05/07/2019	03/07/2019	384	+20%
BOLLORE CI	2018	185	166,5	06/06/2019	03/06/2019	185	0%
SICABLE CI	2018	83,33	75	03/06/2019	29/05/2019	111,11	-25%
SOLIBRA CI	2018	1 520	1 368	06/06/2019	03/06/2019	2 580	-41%
CIE CI	2018	88,04	79,23	09/08/2019	06/08/2019	35,5	+148%
CFAO CI	2018	35	31,5	23/07/2019	19/07/2019	23	+52%
TOTAL CI	2018	120,12	108,40	30/09/2019		114,40	+5%
SODE CI	2018	300	270			300	0%
VIVO ENERGY CI	2018	71,43	64,286	02/08/2019	31/07/2019	47,62	+50%
SIB CI	2018	280	252	05/07/2019	03/07/2019	210	+33%
SMB CI	2018	500	450	30/08/2019	28/08/2019	125	+300%
TOTAL SN	2018	117	105,3	29/07/2019	25/07/2019	62,50	+87%
BICI CI	2018	203,2	182,9	17/07/2019	15/07/2019	236	-13,90%
ORAGROUP TG	2018	61	56,73	01/07/2019	27/06/2019	58	+5%
UNIWAX CI	2018	202	181,80	11/07/2019	09/07/2019	193	+5%
BERNABE CI	2018	50	45	19/07/2019	17/07/2019	70	-29%
FILTISAC CI	2018	119,33	110	31/07/2019	29/07/2019	176	-32%
SG CI	2018	225	206	31/07/2019	29/07/2019	645	-65%
SOGB CI	2018	140	126	15/07/2019	11/07/2019	480	-71%
NSIA BANQUE CI	2018	216	194,2	09/07/2019	05/07/2019	518	-58%
TRACTAFRIC CI	2018	10 692	9 623	18/09/2019	16/09/2019	4 266	+151%

DBPA= Dividende Brut Par Action

DNPA=Dividende Net Par Action

Evénements sur obligations

- **Emprunt obligataire dénommé « BIDC-EBID 6,50% 2014-2021 »** : paiement des intérêts semestriels et remboursement partiel du capital le **28 septembre 2019**.
- **Emprunt obligataire dénommé « SENELEC 6,50% 2018-2025 »** : paiement des intérêts semestriels le **27 septembre 2019**.
- **Première cotation des emprunts obligataires « TPCI 5,75% 2019-2026 » et TPCI 2,23% 2019-2026** : le **26 septembre 2019**.
- **Emprunt obligataire dénommé « TPCI 6,25% 2017-2029 »** : paiement des intérêts semestriels et remboursement partiel du capital le **30 septembre 2019**.
- **Première cotation de l'emprunt obligataire « Trésor Public du Niger 6,50% 2019-2026 »** : le **08 octobre 2019**.
- **Emprunt obligataire dénommé « ETAT DU MALI 6,50% 2018-2025 »** : paiement des intérêts annuel le **07 octobre 2019**.

Disclaimer.

Le contenu et les informations fournies dans le cadre de cette publication ne sont d'aucune garantie, implicite ou explicite. La responsabilité de la SGI-BENIN ne peut être retenue directement ou indirectement suite à l'utilisation de ces informations par les lecteurs. Les analyses diffusées dans cette publication ne constituent qu'une aide à la décision et ne sauraient être une incitation à investir en bourse. Elles ne sont données qu'à titre indicatif et ne sauraient être assimilées à un quelconque conseil.

Sakinatou SIDI
Directrice Générale
ssidi@sgibenin.com

Adiss OREDOLA
Directeur des Opérations
aoredola@sgibenin.com

Martial C. KPASSE
Chargé de Recherches & Analyses
mkpasse@sgibenin.com