

Résumé du marché

La BRVM termine la séance de cotation du 18 septembre 2019 **dans le rouge**. En effet, le BRVM C a perdu **0,89%** à 146,55 points par rapport à la séance précédente. Cette chute est de **1,17%** à 140,32 points pour le BRVM 10. Le titre **AIR LIQUIDE CI** prend la tête du peloton des fortes hausses en s'adjugeant **+6,56%** à **325 FCFA**.

Titres	Cours	Var. jour	Volume	C. max	C. min	Flottant
5 plus fortes hausses						
AIR LIQUIDE CI	325	+6,56%	1 045	325	305	27,92%
NSIA BANQUE CI	3 180	+5,65%	148	3 180	3 010	20,00%
SMB CI	3 950	+5,33%	154	3 950	3 750	16,50%
BOA-MALI	2 000	+2,30%	215	2 000	2 000	21,45%
NEI-CEDA CI	250	+2,04%	100	250	250	17,99%
5 plus fortes baisses						
SODE CI	2 870	-7,42%	162	2 950	2 870	49,53%
ETI TG	15	-6,25%	115 115	16	15	33,48%
SAFCA CI	460	-6,12%	06	460	460	29,43%
SETAO CI	175	-5,41%	400	175	175	20,83%
SOLIBRA CI	38 000	-5,00%	12	38 000	38 000	18,60%

Top & Flop par secteur			
Titres	Variation. Jour	Cours clôture	Cours veille
Finance			
NSIA BANQUE CI	+5,65%	3 180	3 010
ETI TG	-6,25%	15	16
Service public			
-	-	-	-
SODE CI	-7,42%	2 870	3 100
Distribution			
-	-	-	-
VIVO ENERGY CI	-1,82%	810	825
Industrie			
AIR LIQUIDE CI	+6,56%	325	305
SOLIBRA CI	-5,00%	38 000	40 000
Agriculture			
-	-	-	-
SOGB CI	-2,94%	1 650	1 700
Transport			
BOLLORE CI	-0,66%	1 500	1 510

Evolution des indices du marché

	18.09.2019	17.09.2019	Var. journalière	Var. 31.12.2018	Var. 02.01.2019
BRVM C	146,55	147,86	-0,89%	-14,92%	-14,66%
BRVM 10	140,32	141,98	-1,17%	-9,10%	-8,95%
Agriculture	69,53	70,30	-1,10%	-45,34%	-45,15%
Distribution	221,74	222,69	-0,43%	-17,21%	-17,37%
Industrie	39,69	40,07	-0,95%	-30,70%	-32,21%
Finance	54,92	55,66	-1,33%	-18,47%	-17,34%
Service public	465,32	467,75	-0,52%	-6,06%	-6,33%
Transport	366,76	369,15	-0,65%	-24,61%	-24,23%
Autres	215,93	228,27	-5,41%	+2,94%	+2,94%

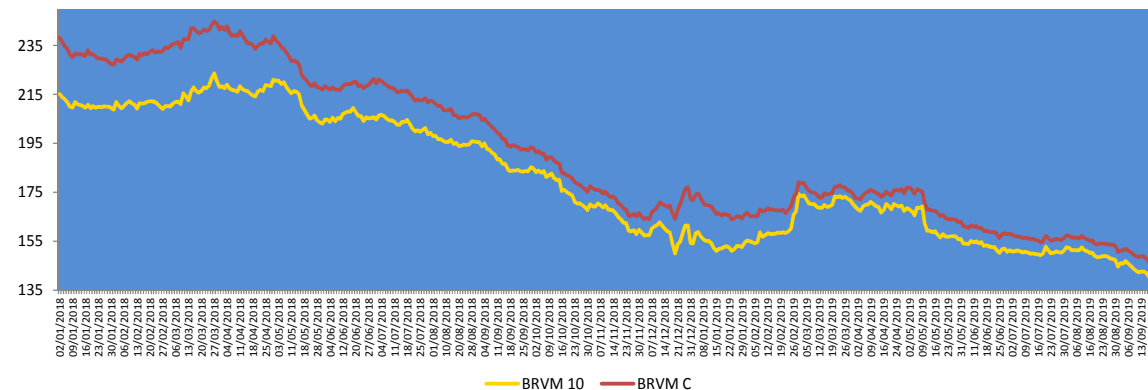
**Evolution des indicateurs du marché**

	18.09.2019	17.09.2019	Var. journalière	Var. 31.12.18	Var. 02.01.19
Volume/Actions	140 262	152 583	-8,07%	-50,88%	+0,61%
Valeur/Actions (M FCFA)	73,38	108,70	-32,49%	-95,19%	-94,59%
Volume/Obligations	479	732	-34,56%	-95,23%	-
Valeur/Obligations (M FCFA)	4,78	6,99	-31,62%	-95,18%	-
Capitalisation/Actions (Milliards FCFA)	4 362,66	4 401,70	-0,89%	-9,95%	-9,68%
Capitalisation/Obligations (Milliards FCFA)	3 841,44	3 841,61	0,00%	+12,01%	+12,01%
Taux de rendement moyen	9,47%	9,45%	+0,02 pt	+2,20 pts	+2,15 pts
Taux de rentabilité moyen	8,61%	8,54%	+0,07 pt	+1,00 pt	+0,73 pt
Ratio moyen de liquidité	4,16%	4,01%	+0,15 pt	-32,73 pts	-38,69 pts
Ratio moyen de couverture	35,61%	23,17%	+12,44 pts	-53,57 pts	-129,44 pts

Nos fonds communs de placement

Valeurs liquidatives des FCP					
FCP	origine	17.09.19	16.09.19	Variations	
				Jour	origine
SAPHIR QUIETUDE	5 000	5 756,34	5 755,41	+0,02%	+15,13%
SAPHIR DYNAMIQUE	5 000	5 013,06	5 023,03	-0,20%	+0,26%

Le FCP SAPHIR QUIETUDE enregistre à la fin de la journée du 17 septembre 2019 une légère progression de **+0,02%**. Cette performance est de **+15,13%** depuis la valeur d'origine.

Le FCP SAPHIR DYNAMIQUE a cédé **0,20%**. Par contre, on note une hausse de **0,26%** en comparaison à sa valeur d'origine.

Informations du marché

Sociétés cotées

- **BOA BURKINA FASO**

L'agence de notation financière BLOOMFIELD INVESTMENT a octroyé à la **BOA BUKINA FASO**, la note **A** sur le **long terme** avec perspectives « **Stable** » et **A1** pour le **court terme** avec perspectives « **Stable** ». La **date d'expiration** de ces différentes notes est le **30 juin 2020**.

Les principaux facteurs de fragilité de la qualité de crédit sont les suivants :

- Un retard dans la mise en œuvre de la stratégie orientée vers les PME, en raison de l'environnement économique peu favorable ;
- Une situation sécuritaire fragile.

- **BOA COTE D'IVOIRE**

L'agence de notation financière BLOOMFIELD INVESTMENT a octroyé à la **BOA COTE D'IVOIRE**, la note **A** sur le **long terme** avec perspectives « **Stable** » et **A2** pour le **court terme** avec perspectives « **Stable** ». La **date d'expiration** de ces différentes notes est le **31 mai 2020**.

Les principaux facteurs de fragilité de la qualité de crédit sont les suivants :

- une capacité du management à atteindre ses objectifs stratégiques à démontrer ;
- un recul global du positionnement et des parts de marché ;
- une contreperformance en termes de collecte de ressources et d'octroi de crédits ;
- une contraction de la marge d'intérêt, en lien avec l'activité de placement ;
- une hausse du coefficient d'exploitation, imputable aux nouvelles agences ;
- une situation politique et sécuritaire fragile.

Sociétés cotées

- **BOA BENIN**

L'agence de notation financière BLOOMFIELD INVESTMENT a octroyé à la **BOA BENIN**, la note **A+** sur le **long terme** avec perspectives « **Stable** » et **A1** pour le **court terme** avec perspectives « **Stable** ». La **date d'expiration** de ces différentes notes est le **30 avril 2020**.

Les principaux facteurs de fragilité de la qualité de crédit sont les suivants :

- une capacité à déployer la stratégie de financement des PME à démontrer ;
- une dégradation du coefficient d'exploitation liée au recul du Produit Net Bancaire ;
- une économie relativement peu diversifiée, s'appuyant essentiellement sur la filière coton et les échanges commerciaux avec le Nigéria.

- **ONATEL BF : RESULTATS DU 1^{er} SEMESTRE 2019**

Au **31/06/19** le **Chiffre d'Affaires** de la société s'affiche à **FCFA 78 361 millions** (soit une **baisse de 6,1%** comparativement à la même période de l'exercice précédent). Cette baisse des revenus est due aux fréquentes offres d'abondance et au développement de la data et le free roaming. Le point d'équilibre commence à être néanmoins atteint pour amorcer une phase de croissance. On note également une **baisse du Résultat d'exploitation de 20,3% (FCFA 21 495 millions)** avec toujours un effort continu sur les coûts des ventes et les charges opérationnelles afin de limiter l'impact du recul des revenus.

Le **Résultat Net affiche une baisse de 27,7%** pour s'établir à **FCFA 13 884 millions** contre FCFA 19 191 millions à la même période de l'exercice précédent.

Pour le reste de l'année, ONATEL-SA reste toujours déterminé à réaliser ses objectifs et de rendement projetés pour l'année 2019.

Informations du marché

Païement de dividendes

Sociétés	Exercice comptable	DBPA	DNPA	Date de paiement	Ex-dividende	DBPA exercice comptable passé	Evol
SERVAIR ABIDJAN	2018	183,28	123,72 41,24	27/05/2019 30 Sept 2019	23/05/2019 26/09/2019	109,97	+67%
BOA-BF	2018	418	366	02/05/2019	29/04/2019	409	+2%
SONATEL SN	2018	1 667	1 500	14/05/2019	10/05/2019	1 667	0%
BOA - MALI	2018	291,40	271	15/05/2019	13/05/2019	311,84	-7%
ECOBANK CI	2018	268	241	15/05/2019	13/05/2019	410	-35%
BOA - COTE D'IVOIRE	2018	340	306	20/05/2019	16/05/2019	328	+4%
BOA - BENIN	2018	438	416	22/05/2019	20/05/2019	438	0%
BOA - NIGER	2018	415	385,95	27/05/2019	23/05/2019	408	+2%
ONATEL BF	2018	467,84	409,36	03/06/2019	29/05/2019	415,95	+12%
BOA - SENEGAL	2018	178	160	03/06/2019	29/05/2019	178	0%
CORIS BANK BF	2018	459,43	402	05/07/2019	03/07/2019	384	+20%
BOLLORE CI	2018	185	166,5	06/06/2019	03/06/2019	185	0%
SICABLE CI	2018	83,33	75	03/06/2019	29/05/2019	111,11	-25%
SOLIBRA CI	2018	1 520	1 368	06/06/2019	03/06/2019	2 580	-41%
CIE CI	2018	88,04	79,23	09/08/2019	06/08/2019	35,5	+148%
CFAO CI	2018	35	31,5	23/07/2019	19/07/2019	23	+52%
TOTAL CI	2018	120,12	108,40	30/09/2019		114,40	+5%
SODE CI	2018	300	270			300	0%
VIVO ENERGY CI	2018	71,43	64,286	02/08/2019	31/07/2019	47,62	+50%
SIB CI	2018	280	252	05/07/2019	03/07/2019	210	+33%
SMB CI	2018	500	450	30/08/2019	28/08/2019	125	+300%
TOTAL SN	2018	117	105,3	29/07/2019	25/07/2019	62,50	+87%
BICI CI	2018	203,2	182,9	17/07/2019	15/07/2019	236	-13,90%
ORAGROUP TG	2018	61	56,73	01/07/2019	27/06/2019	58	+5%
UNIWAX CI	2018	202	181,80	11/07/2019	09/07/2019	193	+5%
BERNABE CI	2018	50	45	19/07/2019	17/07/2019	70	-29%
FILTISAC CI	2018	119,33	110	31/07/2019	29/07/2019	176	-32%
SG CI	2018	225	206	31/07/2019	29/07/2019	645	-65%
SOGB CI	2018	140	126	15/07/2019	11/07/2019	480	-71%
NSIA BANQUE CI	2018	216	194,2	09/07/2019	05/07/2019	518	-58%
TRACTAFRIC CI	2018	10 692	9 623	18/09/2019	16/09/2019	4 266	+151%

DBPA= Dividende Brut Par Action

DNPA=Dividende Net Par Action

Evénements sur obligations

- **Emprunt obligataire dénommé « BIDC-EBID 6,50% 2014-2021 »** : paiement des intérêts semestriels et remboursement partiel du capital le **28 septembre 2019**.
- **Emprunt obligataire dénommé « SENELEC 6,50% 2018-2025 »** : paiement des intérêts semestriels le **27 septembre 2019**.
- **Première cotation des emprunts obligataires « TPCI 5,75% 2019-2026 » et TPCI 2,23% 2019-2026** : le **26 septembre 2019**.
- **Emprunt obligataire dénommé « TPCI 6,25% 2017-2029 »** : paiement des intérêts semestriels et remboursement partiel du capital le **30 septembre 2019**.
- **Première cotation de l'emprunt obligataire « Trésor Public du Niger 6,50% 2019-2026 »** : le **08 octobre 2019**.
- **Emprunt obligataire dénommé « ETAT DU MALI 6,50% 2018-2025 »** : paiement des intérêts annuel le **07 octobre 2019**.
- **Emprunt obligataire dénommé « TPCI 5,85% 2015-2022 »** : paiement des intérêts semestriels et remboursement partiel du capital le **05 octobre 2019**.

Disclaimer.

Le contenu et les informations fournies dans le cadre de cette publication ne sont d'aucune garantie, implicite ou explicite. La responsabilité de la SGI-BENIN ne peut être retenue directement ou indirectement suite à l'utilisation de ces informations par les lecteurs. Les analyses diffusées dans cette publication ne constituent qu'une aide à la décision et ne sauraient être une incitation à investir en bourse. Elles ne sont données qu'à titre indicatif et ne sauraient être assimilées à un quelconque conseil.

Sakinatou SIDI
Directrice Générale
ssidi@sgibenin.com

Adiss OREDOLA
Directeur des Opérations
aoredola@sgibenin.com

Martial C. KPASSE
Chargé de Recherches & Analyses
mkpasse@sgibenin.com