

Résumé du marché

La BRVM termine la séance de cotation du 25 septembre 2019 **dans le rouge**. En effet, le BRVM C a perdu **0,13%** à 143,83 points par rapport à la séance précédente. Cette chute est de **0,09%** à 137,50 points pour le BRVM 10. Le titre **SOGB CI** prend la tête du peloton des fortes hausses en s'ajugeant **+7,40%** à **1 670** FCFA.

Titres	Cours	Var. jour	Volume	C. max	C. min	Flottant
5 plus fortes hausses						
SOGB CI	1 670	+7,40%	1 998	1 670	1 640	26,84%
ETI TG	16	+6,67%	3 987	16	16	33,48%
PALM CI	985	+5,91%	200	985	955	32,90%
SODE CI	2 850	+1,79%	72	3 010	2 850	49,53%
TOTAL CI	1 320	+1,54%	325	1 325	1 300	27,01%
5 plus fortes baisses						
BOA-MALI	1 705	-7,34%	2 785	1 750	1 705	21,45%
ONATEL BF	3 195	-6,03%	1 363	3 350	3 180	23,00%
ECOBANK CI	2 570	-3,02%	565	2 600	2 550	20,44%
BOA-COTE D'IVOIRE	2 550	-2,49%	3 199	2 615	2 550	27,63%
TOTAL SN	1 295	-2,26%	1 831	1 300	1 250	30,86%

Top & Flop par secteur

Titres	Variation. Jour	Cours clôture	Cours veille
Finance			
ETI TG	+6,67%	16	15
BOA-MALI	-7,34%	1 705	1 840
Service public			
SODE CI	+1,79%	2 850	2 800
ONATEL BF	-6,03%	3 195	3 400
Distribution			
TOTAL CI	+1,54%	1 320	1 300
TOTAL SN	-2,26%	1 295	1 325
Industrie			
-	-	-	-
UNIWAX CI	-1,10%	1 800	1 820
Agriculture			
SOGB CI	+7,40%	1 670	1 555
SUCRIVOIRE CI	-0,76%	655	660
Transport			
BOLLORE CI	-2,17%	1 350	1 380

Evolution des indices du marché

	25.09.2019	24.09.2019	Var. journalière	Var. 31.12.2018	Var. 02.01.2019
BRVM C	143,83	144,02	-0,13%	-16,49%	-16,25%
BRVM 10	137,50	137,62	-0,09%	-10,92%	-10,78%
Agriculture	64,74	62,62	+3,39%	-49,10%	-48,93%
Distribution	219,62	220,11	-0,22%	-18,00%	-18,16%
Industrie	38,65	38,77	-0,31%	-32,51%	-33,99%
Finance	54,76	54,51	+0,46%	-18,71%	-17,58%
Service public	452,36	455,95	-0,79%	-8,68%	-8,94%
Transport	330,96	338,12	-2,12%	-31,97%	-31,63%
Autres	215,93	215,93	0,00%	2,94%	2,94%

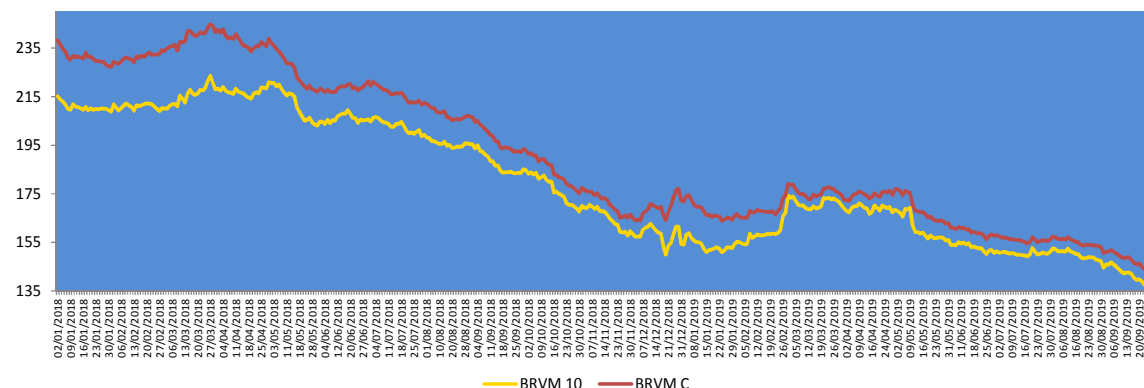
**Evolution des indicateurs du marché**

	25.09.2019	24.09.2019	Var. journalière	Var. 31.12.18	Var. 02.01.19
Volume/Actions	60 776	59 437	+2,25%	-78,72%	-56,41%
Valeur/Actions (M FCFA)	343,68	95,36	+260,40%	-77,45%	-74,66%
Volume/Obligations	780	70	+1014,29%	-92,24%	-
Valeur/Obligations (M FCFA)	7,50	0,70	+971,43%	-92,44%	-
Capitalisation/Actions (Milliards FCFA)	4 281,59	4 287,43	-0,14%	-11,62%	-11,36%
Capitalisation/Obligations (Milliards FCFA)	3 843,57	3 839,82	+0,10%	+12,07%	+12,07%
Taux de rendement moyen	9,60%	9,77%	-0,17 pt	+2,33 pts	+2,28 pts
Taux de rentabilité moyen	9,25%	8,75%	+0,50 pt	+1,64 pt	+1,37 pt
Ratio moyen de liquidité	6,71%	1,92%	+4,79 pts	-30,18 pts	-36,14 pts
Ratio moyen de couverture	83,41%	23,59%	+59,82 pts	-5,77% pts	-81,64 pts

Nos fonds communs de placement

Valeurs liquidatives des FCP

FCP	origine	24.09.19	23.09.19	Variations	
				Jour	origine
SAPHIR QUIETUDE	5 000	5 761,22	5 760,46	+0,01%	+15,22%
SAPHIR DYNAMIQUE	5 000	4 999,63	5 004,80	-0,10%	-0,01%

Le FCP SAPHIR QUIETUDE enregistre à la fin de la journée du 24 septembre 2019 une légère progression de **+0,01%**. Cette performance est de **+15,22%** depuis la valeur d'origine.

Le FCP SAPHIR DYNAMIQUE a perdu **0,10%**. Cette baisse est de **0,01%** en comparaison à sa valeur d'origine.

Informations du marché

Sociétés cotées

- BOA SENEGAL**

En Millions FCFA	S1 2019	S1 2018	2018	Perf
Produit Net Bancaire	14 145	11 913	24 949	+18,7%
Frais généraux	7 506	7 536	16 112	-0,4%
Résultat brut d'exploitation	6 639	4 377	8 837	+51,7%
Coût du risque	-2 217	9	315	-24733,3%
Résultat avant impôt	4 437	4 627	9 268	-4,1%
Résultat net	4 010	3 802	8 509	+5,5%
Marge nette	28,4%	31,9%	34,1%	-3,6 pts

Source : Rapport d'activités du premier semestre 2019

BOA SENEGAL a enregistré au 30 juin 2019, une hausse de son **Produit Net Bancaire** de **18,7%** à **14 145 millions FCFA** contre 11 913 millions FCFA au 30 juin 2018. Les **frais généraux** ont connu une **légère baisse** pour se situer à **7 506 millions FCFA** au premier semestre 2019 contre 7 536 millions FCFA un an plutôt, ce qui dénote d'un effort de maîtrise des charges au cours du semestre sous revue. En conséquence, le **résultat brut d'exploitation** a augmenté de **51,7%** pour s'établir à 6 639 millions FCFA au 30 juin 2019 contre 4 377 millions FCFA à fin juin 2018. Le **Résultat net** a connu une hausse de **5,5%** à **4 010 millions FCFA** au 30 juin 2019 contre 3 802 millions FCFA pour le premier semestre 2018. La **marge nette** s'est contractée de **3,6 points** pour s'établir **28,4%** à fin juin 2019 contre 31,9% à fin juin 2018. La **BOA SENEGAL** maintient des **parts de marché** avec **5,6%** pour les emplois et **8,1%** pour les ressources.

Sociétés cotées

- SOGB CI**

En Millions FCFA	S1 2019	S1 2018	2018	Perf
Chiffre d'affaires	29 411	30 347	56 700	-3,1%
Résultat d'exploitation	3 748	2 376	4 418	+57,7%
Résultat financier	-535	-297	-812	+80,1%
Résultat des activités ordinaires	3 212	2 078	3 606	+54,6%
Impôt sur le résultat	418	256	388	+63,3%
Résultat net	2 681	1 641	2 977	+63,4%
Marge nette	9,1%	5,4%	5,3%	+3,7 pts

Source : Rapport d'activités du premier semestre 2019

SOGB CI a connu au premier semestre 2019 un **recul** de **3,1%** de son **Chiffre d'affaires** pour se situer à **29 411 millions FCFA** contre 30 347 millions FCFA un an plutôt en liaison avec les **effets prix de vente (-12%)** et **volume vendus (-9%)** d'huile de palme brute. Grâce à une maîtrise des charges d'exploitation décaissables qui sont en retrait de 7% par rapport au 1^{er} semestre 2018, le **Résultat d'exploitation** a **progressé** de **57,7%** pour s'établir à **3 748 millions FCFA** contre 2 376 millions FCFA au 30 juin 2018. En outre, le **Résultat net** a **augmenté** de **63,4%** à **2 681 millions FCFA** au 30 juin 2019 contre 1 641 millions FCFA pour le premier semestre 2018. La **marge nette** s'est améliorée de **3,7 points** pour s'établir **9,1%** à fin juin 2019 contre 5,4% à fin juin 2018.

Informations du marché

Païement de dividendes

Sociétés	Exercice comptable	DBPA	DNPA	Date de paiement	Ex-dividende	DBPA exercice comptable passé	Evol
SERVAIR ABIDJAN	2018	183,28	123,72 41,24	27/05/2019 30 Sept 2019	23/05/2019 26/09/2019	109,97	+67%
BOA-BF	2018	418	366	02/05/2019	29/04/2019	409	+2%
SONATEL SN	2018	1 667	1 500	14/05/2019	10/05/2019	1 667	0%
BOA - MALI	2018	291,40	271	15/05/2019	13/05/2019	311,84	-7%
ECOBANK CI	2018	268	241	15/05/2019	13/05/2019	410	-35%
BOA - COTE D'IVOIRE	2018	340	306	20/05/2019	16/05/2019	328	+4%
BOA - BENIN	2018	438	416	22/05/2019	20/05/2019	438	0%
BOA - NIGER	2018	415	385,95	27/05/2019	23/05/2019	408	+2%
ONATEL BF	2018	467,84	409,36	03/06/2019	29/05/2019	415,95	+12%
BOA - SENEGAL	2018	178	160	03/06/2019	29/05/2019	178	0%
CORIS BANK BF	2018	459,43	402	05/07/2019	03/07/2019	384	+20%
BOLLORE CI	2018	185	166,5	06/06/2019	03/06/2019	185	0%
SICABLE CI	2018	83,33	75	03/06/2019	29/05/2019	111,11	-25%
SOLIBRA CI	2018	1 520	1 368	06/06/2019	03/06/2019	2 580	-41%
CIE CI	2018	88,04	79,23	09/08/2019	06/08/2019	35,5	+148%
CFAO CI	2018	35	31,5	23/07/2019	19/07/2019	23	+52%
TOTAL CI	2018	120,12	108,40	30/09/2019		114,40	+5%
SODE CI	2018	300	270			300	0%
VIVO ENERGY CI	2018	71,43	64,286	02/08/2019	31/07/2019	47,62	+50%
SIB CI	2018	280	252	05/07/2019	03/07/2019	210	+33%
SMB CI	2018	500	450	30/08/2019	28/08/2019	125	+300%
TOTAL SN	2018	117	105,3	29/07/2019	25/07/2019	62,50	+87%
BICI CI	2018	203,2	182,9	17/07/2019	15/07/2019	236	-13,90%
ORAGROUP TG	2018	61	56,73	01/07/2019	27/06/2019	58	+5%
UNIWAX CI	2018	202	181,80	11/07/2019	09/07/2019	193	+5%
BERNABE CI	2018	50	45	19/07/2019	17/07/2019	70	-29%
FILTISAC CI	2018	119,33	110	31/07/2019	29/07/2019	176	-32%
SG CI	2018	225	206	31/07/2019	29/07/2019	645	-65%
SOGB CI	2018	140	126	15/07/2019	11/07/2019	480	-71%
NSIA BANQUE CI	2018	216	194,2	09/07/2019	05/07/2019	518	-58%
TRACTAFRIC CI	2018	10 692	9 623	18/09/2019	16/09/2019	4 266	+151%

DBPA= Dividende Brut Par Action

DNPA=Dividende Net Par Action

Evénements sur obligations

- **Emprunt obligataire dénommé « BIDC-EBID 6,50% 2014-2021 »** : paiement des intérêts semestriels et remboursement partiel du capital le **28 septembre 2019**.
- **Emprunt obligataire dénommé « SENELEC 6,50% 2018-2025 »** : paiement des intérêts semestriels le **27 septembre 2019**.
- **Première cotation des emprunts obligataires « TPCI 5,75% 2019-2026 » et TPCI 2,23% 2019-2026** : le **26 septembre 2019**.
- **Emprunt obligataire dénommé « TPCI 6,25% 2017-2029 »** : paiement des intérêts semestriels et remboursement partiel du capital le **30 septembre 2019**.
- **Première cotation de l'emprunt obligataire « Trésor Public du Niger 6,50% 2019-2026 »** : le **08 octobre 2019**.
- **Emprunt obligataire dénommé « ETAT DU MALI 6,50% 2018-2025 »** : paiement des intérêts annuel le **07 octobre 2019**.
- **Emprunt obligataire dénommé « TPCI 5,85% 2015-2022 »** : paiement des intérêts semestriels et remboursement partiel du capital le **05 octobre 2019**.

Disclaimer.

Le contenu et les informations fournies dans le cadre de cette publication ne sont d'aucune garantie, implicite ou explicite. La responsabilité de la SGI-BENIN ne peut être retenue directement ou indirectement suite à l'utilisation de ces informations par les lecteurs. Les analyses diffusées dans cette publication ne constituent qu'une aide à la décision et ne sauraient être une incitation à investir en bourse. Elles ne sont données qu'à titre indicatif et ne sauraient être assimilées à un quelconque conseil.

Sakinatou SIDI
Directrice Générale
ssidi@sgibenin.com

Adiss OREDOLA
Directeur des Opérations
aoredola@sgibenin.com

Martial C. KPASSE
Chargé de Recherches & Analyses
mkpasse@sgibenin.com