

Résumé du marché

La BRVM termine la séance de cotation du 27 septembre 2019 **dans le vert**. En effet, le BRVM C a gagné **0,59%** à 142,84 points par rapport à la séance précédente (-2,38% de variation hebdomadaire). Ce regain est de **0,99%** à 136,55 points pour le BRVM 10 (-2,35% de variation hebdomadaire). Le titre **BOA CI** prend la tête du peloton des fortes hausses en s'ajugeant **+7,40%** à **2 685 FCFA**.

Titres	Cours	Var. jour	Volume	C. max	C. min	Flottant
5 plus fortes hausses						
BOA-COTE D'IVOIRE	2 685	+7,40%	755	2 685	2 510	27,63%
SOGB CI	1 925	+7,24%	4 390	1 925	1 925	26,84%
CIE CI	1 190	+7,21%	50	1 190	1 190	30,95%
BOLLORE CI	1 425	+7,14%	718	1 425	1 425	22,20%
ETI TG	16	+6,67%	110 045	16	15	33,48%
5 plus fortes baisses						
SAPH CI	1 180	-7,45%	100	1 180	1 180	23,54%
BOA-MALI	1 465	-7,28%	40	1 470	1 465	21,45%
CFAO MOTORS CI	375	-6,25%	320	400	370	4,12%
UNIWAX CI	1 715	-4,19%	1 762	1 720	1 700	27,71%
PALM CI	950	-3,55%	395	950	950	32,90%

Top & Flop par secteur

Titres	Variation. Jour	Cours clôture	Cours veille
Finance			
BOA-COTE D'IVOIRE	+7,40%	2 685	2 500
BOA-MALI	-7,28%	1 465	1 580
Service public			
CIE CI	+7,21%	1 190	1 110
-	-	-	-
Distribution			
-	-	-	-
CFAO MOTORS CI	-6,25%	375	400
Industrie			
-	-	-	-
UNIWAX CI	-4,19%	1 715	1 790
Agriculture			
SOGB CI	+7,24%	1 925	1 795
SAPH CI	-7,45%	1 180	1 275
Transport			
BOLLORE CI	+7,14%	1 425	1 330

Evolution des indices du marché

	27.09.2019	26.09.2019	Var. journalière	Var. 31.12.2018	Var. 02.01.2019
BRVM C	142,84	142,00	+0,59%	-17,07%	-16,82%
BRVM 10	136,55	135,21	+0,99%	-11,54%	-11,40%
Agriculture	66,34	66,45	-0,17%	-47,85%	-47,67%
Distribution	211,16	214,93	-1,75%	-21,16%	-21,31%
Industrie	38,19	38,50	-0,81%	-33,32%	-34,77%
Finance	54,38	53,82	+1,04%	-19,27%	-18,15%
Service public	449,91	447,94	+0,44%	-9,17%	-9,43%
Transport	348,86	326,19	+6,95%	-28,29%	-27,93%
Autres	215,93	215,93	0,00%	+2,94%	+2,94%

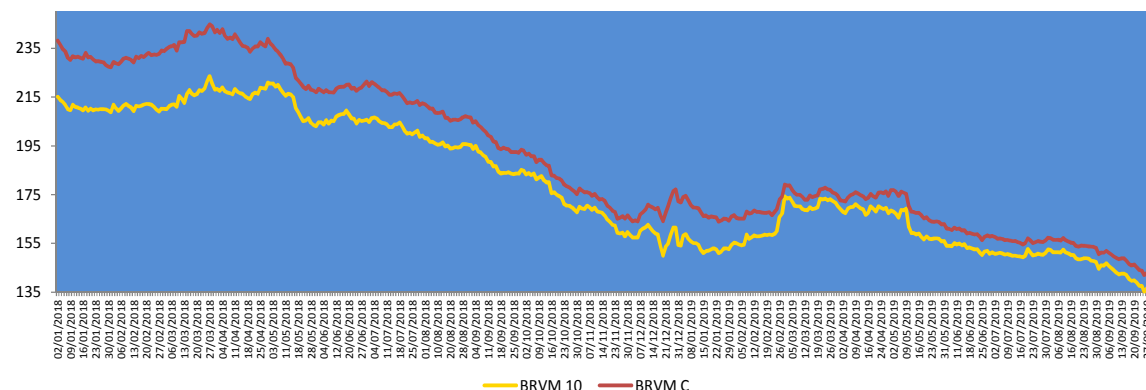

Evolution des indicateurs du marché

	27.09.2019	26.09.2019	Var. journalière	Var. 31.12.18	Var. 02.01.19
Volume/Actions	158 155	174 745	-9,49%	-44,61%	+13,45%
Valeur/Actions (M FCFA)	206,62	117,87	+75,29%	-86,44%	-84,76%
Volume/Obligations	156	306	-49,02%	-98,45%	-
Valeur/Obligations (M FCFA)	1,40	3,06	-54,25%	-98,59%	-
Capitalisation/Actions (Milliards FCFA)	4 252,36	4 227,29	+0,59%	-12,22%	-11,96%
Capitalisation/Obligations (Milliards FCFA)	3 969,78	3 969,78	0,00%	+15,75%	+15,75%
Taux de rendement moyen	9,76%	9,73%	+0,03 pt	+2,49 pts	+2,44 pts
Taux de rentabilité moyen	10,31%	8,51%	+1,80 pt	+2,70 pts	+2,43 pts
Ratio moyen de liquidité	20,01%	3,78%	+16,23 pts	-16,88 pts	-22,84 pts
Ratio moyen de couverture	130,49%	15,75%	+114,74 pts	+41,31 pts	-34,56 pts

Nos fonds communs de placement

Valeurs liquidatives des FCP					
FCP	origine	25.09.19	24.09.19	Variations	
				Jour	origine
SAPHIR QUIETUDE	5 000	5 761,98	5 761,22	+0,01%	+15,24%
SAPHIR DYNAMIQUE	5 000	4 997,76	4 999,63	-0,04%	-0,04%

Le FCP SAPHIR QUIETUDE enregistre à la fin de la journée du 25 septembre 2019 une légère progression de **+0,01%**. Cette performance est de **+15,24%** depuis la valeur d'origine.

Le FCP SAPHIR DYNAMIQUE a perdu **0,04%**. Cette baisse est de **0,04%** en comparaison à sa valeur d'origine.

Informations du marché

Sociétés cotées

- SOCIETE IVOIRIENNE DE BANQUE (SIB CI)**

En Millions FCFA	S1 2019	S1 2018	Perf
Produit Net Bancaire	33 294	34 372	-3,14%
Charges d'exploitation	16 206	15 439	4,97%
Résultat brut d'exploitation	17 087	18 932	-9,75%
Coût du risque	-807	-1 891	-57,32%
Résultat d'exploitation	16 280	17 041	-4,47%
Résultat avant impôt	16 280	17 041	-4,47%
Résultat net	12 698	12 632	0,52%
Marge nette	38,1%	36,8%	+1,4 pt
Coefficient d'exploitation	48,7%	44,9%	+3,8 pts

Source : Rapport d'activités du premier semestre 2019

SIB CI a enregistré au premier semestre 2019, une baisse de son **Produit Net Bancaire** de **3,14%** à **33 294 millions FCFA** contre **34 372 millions FCFA** à la même période de 2018, en liaison avec la remontée de **5%** de la **Marge d'intérêt globale** conjuguée avec une baisse de **11%** des **commissions**. Le **coefficient d'exploitation** est passé de **44,9%** au 30 juin 2018 à **48,7%** au 30 juin 2019 ce qui dénote d'une évolution des charges notamment l'ouverture d'une nouvelle agence, portant le réseau de la banque à **64 agences** et des travaux de constructions d'autres agences en cours. En conséquence, le **résultat d'exploitation** a chuté de **4,47%** par rapport au premier semestre 2018 malgré la baisse de **57,32%** du coût du risque qui est passé de **1 891 millions FCFA** au 30 juin 2018 à **807 millions FCFA** au 30 juin 2019. Par contre, le **résultat net** s'est légèrement amélioré de **0,52%** à **12 698 millions FCFA** à fin juin 2019 contre **12 632 millions FCFA** un an plutôt. La **marge nette** a gagné de **1,4 point** pour s'établir **38,1%** au 30 juin 2019 contre **36,8%** au 30 juin 2018.

Sociétés cotées

- SMB CI**

En Millions FCFA	S1 2019	S1 2018	Perf
Chiffre d'affaires	39 487	59 572	-34%
Excédent Brut d'exploitation	(677)	5 106	-113%
Résultat d'exploitation	(1 258)	4 906	-126%
Résultat financier	(605)	(255)	137%
Résultat des activités ordinaires	(1 863)	4 650	-140%

Source : Rapport d'activités du premier semestre 2019

SMB CI a connu un premier semestre 2019 très difficile avec un **recul significatif** de **34%** de son **Chiffre d'affaires** pour se situer à **39 487 millions FCFA** contre **59 572 millions FCFA** un an plutôt en liaison avec les incidents logistiques et techniques de janvier à fin mai, ayant engendrés un arrêt des installations et un retrait des marchés exports dans la période. Dans ce contexte, le **Résultat d'exploitation** a **fortement chuté** de **126%** pour s'établir à **-1 258 millions FCFA** contre **4 906 millions FCFA** au 30 juin 2018. En outre, le **Résultat des activités ordinaires** a suivi cette tendance baissière avec **-140%** pour se situer à **-1 863 millions FCFA** au 30 juin 2019 contre **4 650 millions FCFA** pour le premier semestre 2018.

Au titre des **perspectives**, l'affrètement d'un second navire début juin en vue du renforcement de sa flexibilité logistique, et le redémarrage des unités fin mai, devraient permettre à la **SMB** de reconquérir son marché à l'export tandis que se poursuit la cadence élevée sur le marché local favorisant la perspective d'un retour à l'équilibre à fin septembre 2019.

Informations du marché

Paie ment de dividendes

Sociétés	Exercice comptable	DBPA	DNPA	Date de paiement	Ex-dividende	DBPA exercice comptable passé	Evol
SERVAIR ABIDJAN	2018	183,28	123,72 41,24	27/05/2019 30 Sept 2019	23/05/2019 26/09/2019	109,97	+67%
BOA-BF	2018	418	366	02/05/2019	29/04/2019	409	+2%
SONATEL SN	2018	1 667	1 500	14/05/2019	10/05/2019	1 667	0%
BOA - MALI	2018	291,40	271	15/05/2019	13/05/2019	311,84	-7%
ECOBANK CI	2018	268	241	15/05/2019	13/05/2019	410	-35%
BOA -COTE D'IVOIRE	2018	340	306	20/05/2019	16/05/2019	328	+4%
BOA - BENIN	2018	438	416	22/05/2019	20/05/2019	438	0%
BOA - NIGER	2018	415	385,95	27/05/2019	23/05/2019	408	+2%
ONATEL BF	2018	467,84	409,36	03/06/2019	29/05/2019	415,95	+12%
BOA - SENEGAL	2018	178	160	03/06/2019	29/05/2019	178	0%
CORIS BANK BF	2018	459,43	402	05/07/2019	03/07/2019	384	+20%
BOLLORE CI	2018	185	166,5	06/06/2019	03/06/2019	185	0%
SICABLE CI	2018	83,33	75	03/06/2019	29/05/2019	111,11	-25%
SOLIBRA CI	2018	1 520	1 368	06/06/2019	03/06/2019	2 580	-41%
CIE CI	2018	88,04	79,23	09/08/2019	06/08/2019	35,5	+148%
CFAO CI	2018	35	31,5	23/07/2019	19/07/2019	23	+52%
TOTAL CI	2018	120,12	108,40	31/10/2019		114,40	+5%
SODE CI	2018	300	270			300	0%
VIVO ENERGY CI	2018	71,43	64,286	02/08/2019	31/07/2019	47,62	+50%
SIB CI	2018	280	252	05/07/2019	03/07/2019	210	+33%
SMB CI	2018	500	450	30/08/2019	28/08/2019	125	+300%
TOTAL SN	2018	117	105,3	29/07/2019	25/07/2019	62,50	+87%
BICI CI	2018	203,2	182,9	17/07/2019	15/07/2019	236	-13,90%
ORAGROUP TG	2018	61	56,73	01/07/2019	27/06/2019	58	+5%
UNIWAX CI	2018	202	181,80	11/07/2019	09/07/2019	193	+5%
BERNABE CI	2018	50	45	19/07/2019	17/07/2019	70	-29%
FILTISAC CI	2018	119,33	110	31/07/2019	29/07/2019	176	-32%
SG CI	2018	225	206	31/07/2019	29/07/2019	645	-65%
SOGB CI	2018	140	126	15/07/2019	11/07/2019	480	-71%
NSIA BANQUE CI	2018	216	194,2	09/07/2019	05/07/2019	518	-58%
TRACTAFRIC CI	2018	10 692	9 623	18/09/2019	16/09/2019	4 266	+151%

DBPA= Dividende Brut Par Action

DNPA=Dividende Net Par Action

Evénements sur obligations

- **Emprunt obligataire dénommé « BIDD-EBID 6,50% 2014-2021 »** : paiement des intérêts semestriels et remboursement partiel du capital le **28 septembre 2019**.
- **Emprunt obligataire dénommé « TPCI 6,25% 2017-2029 »** : paiement des intérêts semestriels et remboursement partiel du capital le **30 septembre 2019**.
- **Première cotation de l'emprunt obligataire « Trésor Public du Niger 6,50% 2019-2026 »** : le **08 octobre 2019**.
- **Emprunt obligataire dénommé « ETAT DU MALI 6,50% 2018-2025 »** : paiement des intérêts annuel le **07 octobre 2019**.
- **Emprunt obligataire dénommé « TPCI 5,85% 2015-2022 »** : paiement des intérêts semestriels et remboursement partiel du capital le **05 octobre 2019**.

Disclaimer.

Le contenu et les informations fournies dans le cadre de cette publication ne sont d'aucune garantie, implicite ou explicite. La responsabilité de la SGI-BENIN ne peut être retenue directement ou indirectement suite à l'utilisation de ces informations par les lecteurs. Les analyses diffusées dans cette publication ne constituent qu'une aide à la décision et ne sauraient être une incitation à investir en bourse. Elles ne sont données qu'à titre indicatif et ne sauraient être assimilées à un quelconque conseil.

Sakinatou SIDI
Directrice Générale
ssidi@sgibenin.com

Adiss OREDOLA
Directeur des Opérations
aoredola@sgibenin.com

Martial C. KPASSE
Chargé de Recherches & Analyses
mkpasse@sgibenin.com