

Résumé du marché

La BRVM a terminé la séance de cotation du 08 janvier 2020 **dans le rouge**. En effet, le BRVM C a perdu **1,92%** à 147,78 points par rapport à la séance précédente. Cette baisse est de **2,76%** à 135,86 points pour le BRVM 10. Le titre **ETI TG** prend la tête du peloton des fortes hausses en s'adjuant **+7,50%** à **14 FCFA**.

Titres	Cours	Var. jour	Volume	C. max	C. min	Flottant
5 plus fortes hausses						
ETI TG	14	+7,50%	213 151	14	13	33,48%
AIR LIQUIDE CI	215	+7,50%	100	215	215	27,92%
SUCRIVOIRE CI	710	+5,19%	655	710	700	27,01%
BOA-BENIN	3 800	+2,70%	1 929	3 805	3 800	45,56%
BOA-BURKINA FASO	3 630	+2,25%	749	3 700	3 625	29,10%
5 plus fortes baisses						
SONATEL SN	15 000	-6,25%	2 846	16 000	15 000	23,16%
VIVO ENERGY CI	840	-5,62%	99	850	840	28,33%
SERVAIR ABIDJAN	1 205	-4,37%	2 745	1 300	1 205	20,00%
TOTAL SN	1 500	-4,15%	1 022	1 500	1 450	30,72%
CROWN SIEM CI	125	-3,85%	3 620	125	125	10,42%

Top & Flop par secteur			
Titres	Variation. Jour	Cours clôture	Cours veille
Finance			
ETI TG	+7,50%	14	13
ECOBANK CI	-3,46%	3 070	3 180
Service public			
ONATEL BF	+1,29%	2 745	2 710
SONATEL SN	-6,25%	15 000	16 000
Distribution			
-	-	-	-
VIVO ENERGY CI	-5,62%	840	890
Industrie			
AIR LIQUIDE CI	+7,50%	215	200
CROWN SIEM CI	-3,85%	125	130
Agriculture			
SUCRIVOIRE CI	+5,19%	710	675
-	-	-	-
Transport			
-	-	-	-

Evolution des indices du marché

	08.01.2020	07.01.2020	Var. journalière	Var. 31.12.2019	Var. 02.01.2020
BRVM C	147,78	150,67	-1,92%	-7,20%	-6,17%
BRVM 10	135,86	139,72	-2,76%	-8,89%	-7,44%
Agriculture	81,79	81,34	+0,55%	-4,76%	-4,57%
Distribution	235,29	241,21	-2,45%	-7,10%	-8,49%
Industrie	35,88	35,91	-0,08%	-4,73%	-4,47%
Finance	58,30	57,74	+0,97%	-4,41%	-2,41%
Service public	443,04	467,10	-5,15%	-10,57%	-9,85%
Transport	353,64	353,64	0,00%	-3,58%	-3,58%
Autres	320,81	320,81	0,00%	+6,12%	0,00%

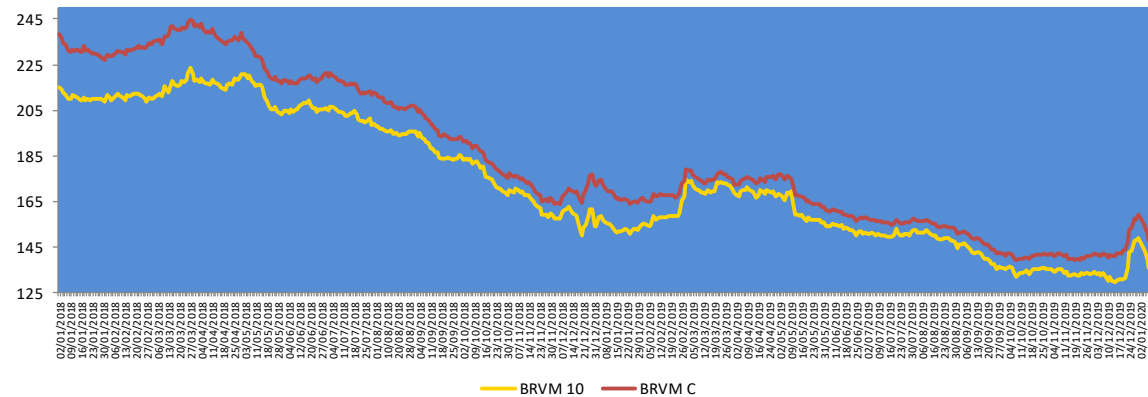

Evolution des indicateurs du marché

	08.01.2020	07.01.2020	Var. journalière	Var. 31.12.19	Var. 02.01.20
Volume/Actions	252 471	1 478 163	-82,92%	-90,56%	-87,39%
Valeur/Actions (M FCFA)	118,65	112,91	+5,08%	-97,62%	-96,55%
Volume/Obligations	770	110	600,00%	-96,04%	-
Valeur/Obligations (M FCFA)	7,70	1,10	600,00%	-95,96%	-
Capitalisation/Actions (Milliards FCFA)	4 399,35	4 485,38	-1,92%	-7,20%	-6,17%
Capitalisation/Obligations (Milliards FCFA)	4 421,75	4 420,46	+0,03%	+4,47%	+4,47%
Taux de rendement moyen	10,34%	10,37%	-0,03 pt	+0,23 pt	+0,16 pt
Taux de rentabilité moyen	10,06%	8,40%	+1,66 pt	-1,98 pt	+0,29 pt
Ratio moyen de liquidité	34,28%	37,47%	-3,19 pts	-68,63 pts	-22,21 pts
Ratio moyen de couverture	112,67%	39,97%	+72,70 pts	-139,29 pts	-23,78 pts

Nos fonds communs de placement

Valeurs liquidatives des FCP					
FCP	origine	07.01.20	06.01.20	Variations	
				Jour	origine
SAPHIR QUIETUDE	5 000	5 865,45	5 864,75	+0,01%	+17,31
SAPHIR DYNAMIQUE	5 000	5 081,17	5 105,34	-0,47%	+1,62%

Le FCP SAPHIR QUIETUDE a enregistré à la fin de la journée du 07 janvier 2020 une légère progression de **+0,01%**. Cette performance est de **+17,31%** depuis la valeur d'origine.

Le FCP SAPHIR DYNAMIQUE a connu une baisse de **0,47%** contre une hausse de **1,62%** en comparaison à sa valeur d'origine.

Informations du marché

Sociétés cotées

) ONATEL BURKINA FASO

En Millions FCFA	T3 2019	T3 2018	Perf
Chiffre d'affaires	116 128	121 703	-4,6%
Résultat des activités ordinaires	30 103	37 862	-20,5%
Résultat net	21 320	27 915	-23,6%
Marge nette	18,4%	22,9%	-4,6 pts
Données opérationnelles			
Parc actif mobile	8 293 824	7 583 057	+9,4%
Parc actif fixe	76 741	77 076	-0,4%
Parc internet (fixe et mobile)	2 799 638	2 555 069	+9,6%

Source : Rapport d'activités 3^{ème} trimestre 2019

ONATEL BF a enregistré au 30 septembre 2019, une baisse de son **Chiffre d'affaires** de **4,6%** pour s'établir à **116 128 millions FCFA** contre 121 703 millions FCFA par rapport au 30 septembre 2018, en liaison avec les fréquentes offres d'abondance, les communications via les OTT au regard du développement de la data et le free roaming qui continuent d'éroder les revenus provenant de la voix. De même, le **Résultat net** a connu une régression de **23,6%** pour se situer à **21 320 millions FCFA** à fin septembre 2019 contre 27 915 millions FCFA en glissement annuel. Par conséquent, la **Marge nette** a perdu **4,6 points** pour atteindre **18,4%** au troisième trimestre 2019 contre 22,9% un an plutôt.

Au niveau opérationnel, les **parcs actifs mobile et fixe** ont progressé respectivement de **9,4%** et **9,6%**. Quant au **parc fixe**, on note une contraction de **0,4%**.

Sociétés cotées

) BOA BURKINA FASO

En Millions FCFA	T3 2019	T3 2018	2018	Perf
Produit Net Bancaire	31 333	28 820	39 643	+8,72%
Résultat avant impôts	15 649	12 586	19 812	+24,34%
Résultat net	13 306	11 370	17 293	+17,03%
Marge nette	42,47%	39,45%	43,62%	+3,01 pts

Source : Rapport d'activités 3^{ème} trimestre 2019

BOA BURKINA FASO a terminé le 3^{ème} trimestre 2019 avec une **hausse** de **8,72%** de son **Produit Net Bancaire** pour s'établir à **31 333 millions FCFA** contre 28 820 millions FCFA en glissement annuel, en lien avec la **croissance régulière des commissions et divers** de **23,1%** et la **marge nette bancaire** en **progression** annuelle de **5,0%**. De même, le **Résultat net** a connu une **augmentation** de **17,03%** pour atteindre **13 306 millions FCFA** à fin septembre 2019 contre 11 370 millions FCFA un an plutôt. Ainsi, la **Marge nette** a gagné **3,01 points** en passant de 39,45% au 30 septembre 2018 pour atterrir à **42,47%** au 30 septembre 2019.

) NSIA BANQUE CI

NSIA BANQUE CI et la **Société Ivoirienne de Raffinage (SIR)** ont signé une convention, le mercredi 13 novembre 2019, portant sur le renouvellement d'une ligne de financement sous forme de lettre de crédit/spot en faveur de la **SIR** à hauteur de **100 milliards de FCFA**.

Depuis 2018, ce sont plus de **200 milliards de FCFA** de financement sous forme de lettres de crédit/spot que NSIA BANQUE CI a octroyé à la SIR pour le développement de son exploitation.

Informations du marché

Païement de dividendes

Sociétés	Exercice comptable	DBPA	DNPA	Date de paiement	Ex-dividende	DBPA exercice comptable passé	Evol
SERVAIR ABIDJAN	2018	183,28	123,72 41,24	27/05/2019 30 Sept 2019	23/05/2019 26/09/2019	109,97	+67%
BOA-BF	2018	418	366	02/05/2019	29/04/2019	409	+2%
SONATEL SN	2018	1 667	1 500	14/05/2019	10/05/2019	1 667	0%
BOA - MALI	2018	291,40	271	15/05/2019	13/05/2019	311,84	-7%
ECOBANK CI	2018	268	241	15/05/2019	13/05/2019	410	-35%
BOA -COTE D'IVOIRE	2018	340	306	20/05/2019	16/05/2019	328	+4%
BOA - BENIN	2018	438	416	22/05/2019	20/05/2019	438	0%
BOA - NIGER	2018	415	385,95	27/05/2019	23/05/2019	408	+2%
ONATEL BF	2018	467,84	409,36	03/06/2019	29/05/2019	415,95	+12%
BOA - SENEGAL	2018	178	160	03/06/2019	29/05/2019	178	0%
CORIS BANK BF	2018	459,43	402	05/07/2019	03/07/2019	384	+20%
BOLLORE CI	2018	185	166,5	06/06/2019	03/06/2019	185	0%
SICABLE CI	2018	83,33	75	03/06/2019	29/05/2019	111,11	-25%
SOLIBRA CI	2018	1 520	1 368	06/06/2019	03/06/2019	2 580	-41%
CIE CI	2018	88,04	79,23	09/08/2019	06/08/2019	35,5	+148%
CFAO CI	2018	35	31,5	23/07/2019	19/07/2019	23	+52%
TOTAL CI	2018	120,12	108,40	11/10/2019	09/10/2019	114,40	+5%
SODE CI	2018	300	270	29/10/2019	25/10/2019	300	0%
VIVO ENERGY CI	2018	71,43	64,286	02/08/2019	31/07/2019	47,62	+50%
SIB CI	2018	280	252	05/07/2019	03/07/2019	210	+33%
SMB CI	2018	500	450	30/08/2019	28/08/2019	125	+300%
TOTAL SN	2018	117	105,3	29/07/2019	25/07/2019	62,50	+87%
BICI CI	2018	203,2	182,9	17/07/2019	15/07/2019	236	-13,90%
ORAGROUP TG	2018	61	56,73	01/07/2019	27/06/2019	58	+5%
UNIWAX CI	2018	202	181,80	11/07/2019	09/07/2019	193	+5%
BERNABE CI	2018	50	45	19/07/2019	17/07/2019	70	-29%
FILTISAC CI	2018	119,33	110	31/07/2019	29/07/2019	176	-32%
SG CI	2018	225	206	31/07/2019	29/07/2019	645	-65%
SOGB CI	2018	140	126	15/07/2019	11/07/2019	480	-71%
NSIA BANQUE CI	2018	216	194,2	09/07/2019	05/07/2019	518	-58%
TRACTAFRIC CI	2018	10 692	9 623	18/09/2019	16/09/2019	4 266	+151%

DBPA= Dividende Brut Par Action

DNPA=Dividende Net Par Action

Evénements sur obligations

-)] **Emprunt obligataire dénommé « DIASPORA BONDS BHS 6,25% 2019-2024 »** : paiement des intérêts semestriels le **10 janvier 2020**.
-)] **Emprunt obligataire dénommé « CRRH-UEMOA 6,10% 2012-2024 »** : paiement des intérêts semestriels et remboursement partiel du capital le **17 janvier 2020**.
-)] **Emprunt obligataire dénommé « TPTG 6,90% 2018-2023 »** : L'Etat du Togo procèdera le **26 janvier 2020**, au **remboursement anticipé intégral** de son emprunt obligataire dénommé « **TPTG 6,90% 2018-2023** » et au **paiement des intérêts échus**, conformément à l'article **2.2.7.3 (Remboursement anticipé au gré de l'émetteur)** de la Note d'information de l'émission. Ledit titre sera suspendu de cotation à partir du **mercredi 22 janvier 2020**.
-)] **Emprunt dénommé « SUKUK ETAT DU SENEGAL 6% 2016-2026 »** : paiement des profits semestriels et remboursement partiel du capital le **26 janvier 2020**.
-)] **Emprunt obligataire dénommé « ETAT DU SENEGAL 6,50% 2013-2023 »** : paiement des intérêts semestriels et remboursement partiel du capital le **29 janvier 2020**.
-)] **Emprunt obligataire dénommé « TPBF 6,50% 2017-2027 »** : paiement des intérêts semestriels et remboursement partiel du capital le **31 janvier 2020**.

Disclaimer.

Le contenu et les informations fournies dans le cadre de cette publication ne sont d'aucune garantie, implicite ou explicite. La responsabilité de la SGI-BENIN ne peut être retenue directement ou indirectement suite à l'utilisation de ces informations par les lecteurs. Les analyses diffusées dans cette publication ne constituent qu'une aide à la décision et ne sauraient être une incitation à investir en bourse. Elles ne sont données qu'à titre indicatif et ne sauraient être assimilées à un quelconque conseil.

Sakinatou SIDI
Directrice Générale
ssidi@sgibenin.com

Adiss OREDOLA
Directeur des Opérations
aoredola@sgibenin.com

Martial C. KPASSE
Chargé de Recherches & Analyses
mkpasse@sgibenin.com