

**Résumé du marché**

La BRVM a terminé la séance de cotation du 28 janvier 2020 **dans le rouge**. En effet, le BRVM C a perdu **0,26%** à 152,29 points par rapport à la séance précédente. Cette baisse est de **0,32%** à 138,72 points pour le BRVM 10. Le titre **SMB CI** prend la tête du peloton des fortes hausses en s'adjugeant **+3,71%** à **3 630 FCFA**.

Titres	Cours	Var. jour	Volume	C. max	C. min	Flottant
<b>5 plus fortes hausses</b>						
SMB CI	3 630	<b>+3,71%</b>	396	3 630	3 500	16,50%
NEI-CEDA CI	165	<b>+3,13%</b>	175	165	165	17,99%
SODE CI	3 195	<b>+3,06%</b>	1 788	3 195	3 100	49,53%
SAFCA CI	345	<b>+2,99%</b>	75	345	345	29,43%
SUCRIVOIRE CI	690	<b>+2,99%</b>	2 386	690	675	23,00%
<b>5 plus fortes baisses</b>						
CIE CI	1 300	<b>-3,35%</b>	26 113	1 335	1 250	30,95%
BOA-BENIN	3 900	<b>-2,38%</b>	1 087	3 900	3 820	45,56%
SAPH CI	1 670	<b>-1,76%</b>	241	1 680	1 670	23,54%
TOTAL SN	1 400	<b>-1,75%</b>	2 092	1 425	1 400	30,72%
CORIS BANK BF	7 800	<b>-1,27%</b>	1 550	7 800	7 800	37,88%

**Top & Flop par secteur**

Titres	Variation. Jour	Cours clôture	Cours veille
<b>Finance</b>			
SAFCA CI	<b>+2,99%</b>	345	335
BOA-BENIN	<b>-2,38%</b>	3 900	3 995
<b>Service public</b>			
SODE CI	<b>+3,06%</b>	3 195	3 100
CIE CI	<b>-3,35%</b>	1 300	1 345
<b>Distribution</b>			
-	-	-	-
TOTAL SN	<b>-1,75%</b>	1 400	1 425
<b>Industrie</b>			
SMB CI	<b>+3,71%</b>	3 630	3 500
SICABLE CI	<b>-0,78%</b>	635	640
<b>Agriculture</b>			
SUCRIVOIRE CI	<b>+2,99%</b>	690	670
SAPH CI	<b>-1,76%</b>	1 670	1 700
<b>Transport</b>			
BOLLORE CI	<b>+1,33%</b>	1 900	1 875

**Evolution des indices du marché**

	28.01.2020	27.01.2020	Var. journalière	Var. 31.12.2019	Var. 02.01.2020
BRVM C	152,29	152,68	<b>-0,26%</b>	<b>-4,36%</b>	<b>-3,30%</b>
BRVM 10	138,72	139,16	<b>-0,32%</b>	<b>-6,97%</b>	<b>-5,49%</b>
Agriculture	95,19	95,52	<b>-0,35%</b>	<b>+10,84%</b>	<b>+11,06%</b>
Distribution	242,49	243,10	<b>-0,25%</b>	<b>-4,25%</b>	<b>-5,69%</b>
Industrie	37,74	37,53	<b>+0,56%</b>	<b>0,21%</b>	<b>+0,48%</b>
Finance	58,47	58,59	<b>-0,20%</b>	<b>-4,13%</b>	<b>-2,13%</b>
Service public	458,95	461,16	<b>-0,48%</b>	<b>-7,35%</b>	<b>-6,62%</b>
Transport	462,23	456,26	<b>+1,31%</b>	<b>+26,03%</b>	<b>+26,03%</b>
Autres	345,49	345,49	<b>0,00%</b>	<b>+14,29%</b>	<b>+7,69%</b>

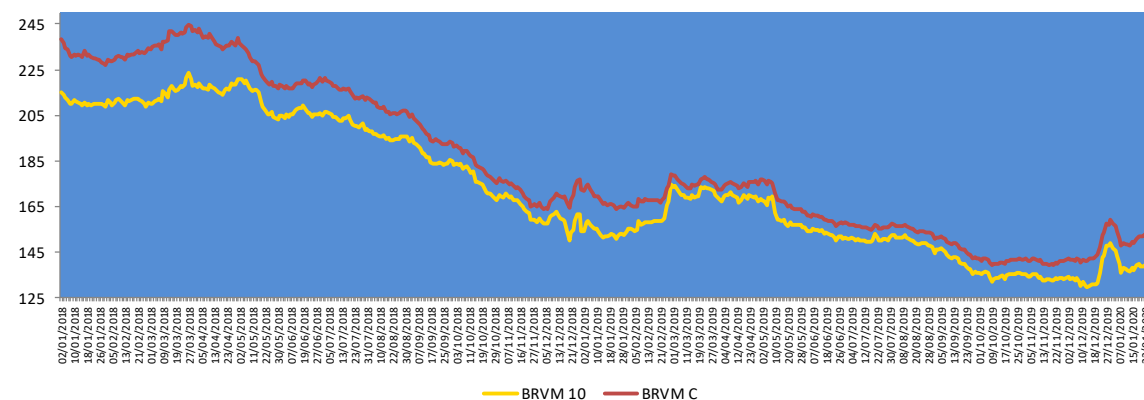

— BRVM 10 — BRVM C

**Evolution des indicateurs du marché**

	28.01.2020	27.01.2020	Var. journalière	Var. 31.12.19	Var. 02.01.20
Volume (Actions)	130 928	1 122 670	<b>-88,34%</b>	<b>-95,11%</b>	<b>-93,46%</b>
Valeur (Actions) (M FCFA)	731,07	285,82	<b>+155,78%</b>	<b>-85,36%</b>	<b>-78,75%</b>
Volume (Obligations)	13 500	10 535	<b>+28,14%</b>	<b>-30,59%</b>	-
Valeur (Obligation) (M FCFA)	132,30	103,25	<b>+28,14%</b>	<b>-30,55%</b>	-
Capitalisation (Actions) (Milliards FCFA)	4 533,49	4 545,29	<b>-0,26%</b>	<b>-4,37%</b>	<b>-3,30%</b>
Capitalisation (Obligations) (Milliards FCFA)	4 358,61	4 358,61	<b>0,00%</b>	<b>+2,98%</b>	<b>+2,98%</b>
Taux de rendement moyen	9,64%	9,66%	<b>-0,02 pt</b>	<b>-0,47 pt</b>	<b>-0,54 pt</b>
Taux de rentabilité moyen	10,21%	9,74%	<b>+0,47 pt</b>	<b>-1,83 pt</b>	<b>+0,44 pt</b>
Ratio moyen de liquidité	4,97%	33,72%	<b>-28,75 pts</b>	<b>-97,94 pts</b>	<b>-51,52 pts</b>
Ratio moyen de couverture	11,48%	36,57%	<b>-25,09 pts</b>	<b>-240,48 pts</b>	<b>-124,97 pts</b>

## Nos fonds communs de placement

Valeurs liquidatives des FCP					
FCP	origine	27.01.20	24.01.20	Variations	
				Jour	origine
SAPHIR QUIETUDE	5 000	5 876,49	5 874,34	+0,04%	+17,53%
SAPHIR DYNAMIQUE	5 000	5 108,47	5 102,57	+0,12%	+2,17%

Le FCP SAPHIR QUIETUDE a enregistré à la fin de la journée du 27 janvier 2020 une légère progression de **+0,04%**. Cette performance est de **+17,53%** depuis la valeur d'origine.

Le FCP SAPHIR DYNAMIQUE a connu une hausse de **0,12%**. Ce regain est de **2,17%** en comparaison à sa valeur d'origine.

## Informations du marché

### Sociétés cotées

#### ) ONATEL BURKINA FASO

En Millions FCFA	T3 2019	T3 2018	Perf
Chiffre d'affaires	116 128	121 703	-4,6%
Résultat des activités ordinaires	30 103	37 862	-20,5%
Résultat net	21 320	27 915	-23,6%
Marge nette	18,4%	22,9%	-4,6 pts
Données opérationnelles			
Parc actif mobile	8 293 824	7 583 057	+9,4%
Parc actif fixe	76 741	77 076	-0,4%
Parc internet (fixe et mobile)	2 799 638	2 555 069	+9,6%

Source : Rapport d'activités 3<sup>ème</sup> trimestre 2019

ONATEL BF a enregistré au 30 septembre 2019, une baisse de son **Chiffre d'affaires** de **4,6%** pour s'établir à **116 128 millions FCFA** contre 121 703 millions FCFA par rapport au 30 septembre 2018, en liaison avec les fréquentes offres d'abondance, les communications via les OTT au regard du développement de la data et le free roaming qui continuent d'éroder les revenus provenant de la voix. De même, le **Résultat net** a connu une régression de **23,6%** pour se situer à **21 320 millions FCFA** à fin septembre 2019 contre 27 915 millions FCFA en glissement annuel. Par conséquent, la **Marge nette** a perdu **4,6 points** pour atteindre **18,4%** au troisième trimestre 2019 contre 22,9% un an plutôt.

Au niveau opérationnel, les **parcs actifs mobile et fixe** ont progressé respectivement de **9,4%** et **9,6%**. Quant au **parc fixe**, on note une contraction de **0,4%**.

### Sociétés cotées

#### ) BOA BURKINA FASO

En Millions FCFA	T3 2019	T3 2018	2018	Perf
Produit Net Bancaire	31 333	28 820	39 643	+8,72%
Résultat avant impôts	15 649	12 586	19 812	+24,34%
Résultat net	13 306	11 370	17 293	+17,03%
Marge nette	42,47%	39,45%	43,62%	+3,01 pts

Source : Rapport d'activités 3<sup>ème</sup> trimestre 2019

BOA BURKINA FASO a terminé le 3<sup>ème</sup> trimestre 2019 avec une **hausse** de **8,72%** de son **Produit Net Bancaire** pour s'établir à **31 333 millions FCFA** contre 28 820 millions FCFA en glissement annuel, en lien avec la **croissance régulière des commissions et divers** de **23,1%** et la **marge nette bancaire** en **progression** annuelle de **5,0%**. De même, le **Résultat net** a connu une **augmentation** de **17,03%** pour atteindre **13 306 millions FCFA** à fin septembre 2019 contre 11 370 millions FCFA un an plutôt. Ainsi, la **Marge nette** a gagné **3,01 points** en passant de 39,45% au 30 septembre 2018 pour atterrir à **42,47%** au 30 septembre 2019.

#### ) NSIA BANQUE CI

NSIA BANQUE CI et la **Société Ivoirienne de Raffinage (SIR)** ont signé une convention, le mercredi 13 novembre 2019, portant sur le renouvellement d'une ligne de financement sous forme de lettre de crédit/spot en faveur de la **SIR** à hauteur de **100 milliards de FCFA**.

Depuis 2018, ce sont plus de **200 milliards de FCFA** de financement sous forme de lettres de crédit/spot que NSIA BANQUE CI a octroyé à la SIR pour le développement de son exploitation.

## Informations du marché

### Païement de dividendes

Sociétés	2018		Date de paiement	Ex-dividende	DBPA 2017	Variation
	DBPA	DNPA				
SERVAIR ABIDJAN	183,28	123,72 41,24	27/05/2019 30 Sept 2019	23/05/2019 26/09/2019	109,97	+67%
BOA-BF	418	366	02/05/2019	29/04/2019	409	+2%
SONATEL SN	1 667	1 500	14/05/2019	10/05/2019	1 667	0%
BOA - MALI	291,40	271	15/05/2019	13/05/2019	311,84	-7%
ECOBANK CI	268	241	15/05/2019	13/05/2019	410	-35%
BOA -COTE D'IVOIRE	340	306	20/05/2019	16/05/2019	328	+4%
BOA - BENIN	438	416	22/05/2019	20/05/2019	438	0%
BOA - NIGER	415	385,95	27/05/2019	23/05/2019	408	+2%
ONATEL BF	467,84	409,36	03/06/2019	29/05/2019	415,95	+12%
BOA - SENEGAL	178	160	03/06/2019	29/05/2019	178	0%
CORIS BANK BF	459,43	402	05/07/2019	03/07/2019	384	+20%
BOLLORE CI	185	166,5	06/06/2019	03/06/2019	185	0%
SICABLE CI	83,33	75	03/06/2019	29/05/2019	111,11	-25%
SOLIBRA CI	1 520	1 368	06/06/2019	03/06/2019	2 580	-41%
CIE CI	88,04	79,23	09/08/2019	06/08/2019	35,5	+148%
CFAO CI	35	31,5	23/07/2019	19/07/2019	23	+52%
TOTAL CI	120,12	108,40	11/10/2019	09/10/2019	114,40	+5%
SODE CI	300	270	29/10/2019	25/10/2019	300	0%
VIVO ENERGY CI	71,43	64,286	02/08/2019	31/07/2019	47,62	+50%
SIB CI	280	252	05/07/2019	03/07/2019	210	+33%
SMB CI	500	450	30/08/2019	28/08/2019	125	+300%
TOTAL SN	117	105,3	29/07/2019	25/07/2019	62,50	+87%
BICI CI	203,2	182,9	17/07/2019	15/07/2019	236	-13,90%
ORAGROUP TG	61	56,73	01/07/2019	27/06/2019	58	+5%
UNIWAX CI	202	181,80	11/07/2019	09/07/2019	193	+5%
BERNABE CI	50	45	19/07/2019	17/07/2019	70	-29%
FILTISAC CI	119,33	110	31/07/2019	29/07/2019	176	-32%
SG CI	225	206	31/07/2019	29/07/2019	645	-65%
SOGB CI	140	126	15/07/2019	11/07/2019	480	-71%
NSIA BANQUE CI	216	194,2	09/07/2019	05/07/2019	518	-58%
TRACTAFRIC CI	10 692	9 623	18/09/2019	16/09/2019	4 266	+151%

DBPA= Dividende Brut Par Action

DNPA=Dividende Net Par Action

### Evénements sur obligations

- )] **Emprunt obligataire dénommé « ETAT DU SENEGAL 6,50% 2013-2023 »** : paiement des intérêts semestriels et remboursement partiel du capital le **29 janvier 2020**.
- )] **Emprunt obligataire dénommé « TPBF 6,50% 2017-2027 »** : paiement des intérêts semestriels et remboursement partiel du capital le **31 janvier 2020**.
- )] **Emprunt obligataire dénommé « CRRH-UEMOA 6,10% 2012-2022 »** : paiement des intérêts semestriels et remboursement partiel du capital le **13 février 2020**.
- )] **Emprunt dénommé « SUKUK ETAT DU TOGO 6,50% 2016-2026 »** : paiement des profits semestriels et remboursement partiel du capital le **17 février 2020**.

#### Disclaimer.

Le contenu et les informations fournies dans le cadre de cette publication ne sont d'aucune garantie, implicite ou explicite. La responsabilité de la SGI-BENIN ne peut être retenue directement ou indirectement suite à l'utilisation de ces informations par les lecteurs. Les analyses diffusées dans cette publication ne constituent qu'une aide à la décision et ne sauraient être une incitation à investir en bourse. Elles ne sont données qu'à titre indicatif et ne sauraient être assimilées à un quelconque conseil.

Sakinatou SIDI  
Directrice Générale  
ssidi@sgibenin.com

Adiss OREDOLA  
Directeur des Opérations  
aoredola@sgibenin.com

Martial C. KPASSE  
Chargé de Recherches & Analyses  
mkpasse@sgibenin.com