

Résumé du marché

La BRVM a terminé la séance de cotation du 20 avril 2020 **dans le vert**. En effet, le BRVM C a gagné **0,02%** à 133,48 points par rapport à la séance précédente. Cette hausse est de **0,13%** à 125,31 points pour le BRVM 10. Le titre **BOA MALI** prend la tête du peloton des fortes hausses en s'ajugeant **+7,37%** à **1 020 FCFA**.

Titres	Cours	Var. jour	Volume	C. max	C. min	Flottant
5 plus fortes hausses						
BOA-MALI	1 020	+7,37%	354	1 020	960	21,45%
SITAB CI	560	+6,67%	01	560	560	26,95%
VIVO ENERGY CI	700	+3,70%	508	700	675	28,33%
AIR LIQUIDE CI	285	+3,64%	225	285	280	27,92%
UNIWAX CI	1 300	+3,59%	351	1 300	1 300	27,71%
5 plus fortes baisses						
SOGB CI	1 420	-7,49%	2 168	1 545	1 420	26,84%
NESTLE CI	205	-6,82%	3 126	215	205	20,04%
BICI CI	3 800	-5,00%	282	3 800	3 750	32,51%
FILTISAC CI	950	-4,52%	209	950	950	33,48%
SUCRIVOIRE CI	600	-3,23%	1 060	620	600	23,00%

Top & Flop par secteur

Titres	Variation. Jour	Cours clôture	Cours veille
Finance			
BOA-MALI	+7,37%	1 020	950
BICI CI	-5,00%	3 800	4 000
Service public			
-	-	-	-
CIE CI	-1,77%	1 110	1 130
Distribution			
VIVO ENERGY CI	+3,70%	700	675
-	-	-	-
Industrie			
SITAB CI	+6,67%	560	525
NESTLE CI	-6,82%	205	220
Agriculture			
-	-	-	-
SOGB CI	-7,49%	1 420	1 535
Transport			
-	-	-	-

Evolution des indices du marché

	20.04.2020	17.04.2020	Var. journalière	Var. 31.12.2019	Var. 02.01.2020
BRVM C	133,48	133,45	+0,02%	-16,18%	-15,25%
BRVM 10	125,31	125,15	+0,13%	-15,96%	-14,63%
Agriculture	59,44	61,32	-3,07%	-30,79%	-30,65%
Distribution	216,27	213,88	+1,12%	-14,61%	-15,88%
Industrie	33,52	33,45	+0,21%	-10,99%	-10,76%
Finance	53,26	53,10	+0,30%	-12,67%	-10,85%
Service public	397,88	399,12	-0,31%	-19,68%	-19,04%
Transport	319,03	319,03	0,00%	-13,01%	-13,01%
Autres	289,96	289,96	0,00%	-4,08%	-9,62%

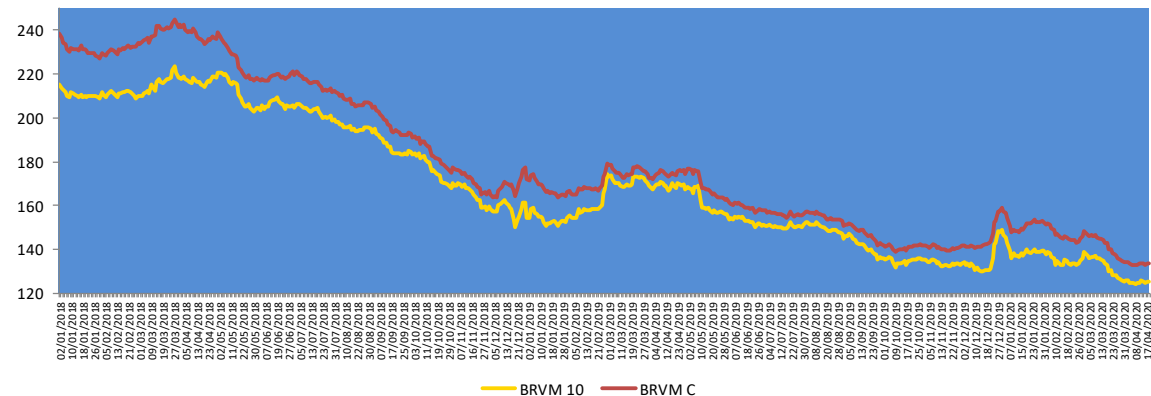

Evolution des indicateurs du marché

	20.04.2020	17.04.2020	Var. journalière	Var. 31.12.19	Var. 02.01.20
Volume (Actions)	86 902	111 136	-21,81%	-96,75%	-95,66%
Valeur (Actions) (M FCFA)	159,14	888,11	-82,08%	-96,81%	-95,37%
Volume (Obligations)	93	0	-	-99,52%	-
Valeur (Obligation) (M FCFA)	0,93	0,00	-	-99,51%	-
Capitalisation (Actions) (Milliards FCFA)	4 010,58	4 009,66	+0,02%	-15,40%	-14,46%
Capitalisation (Obligations) (Milliards FCFA)	4 755,40	4 755,41	0,00%	+12,35%	+12,35%
Taux de rendement moyen	11,23%	11,34%	-0,11 pt	+1,12 pt	+1,05 pt
Taux de rentabilité moyen	10,66%	10,40%	+0,26 pt	-1,38 pt	+0,89 pt
Ratio moyen de liquidité	3,52%	4,78%	-1,26 pt	-99,39 pts	-52,97 pts
Ratio moyen de couverture	7,32%	8,55%	-1,23 pt	-244,64 pts	-129,13 pts

Nos fonds communs de placement

Valeurs liquidatives des FCP

FCP	origine	17.04.20	16.04.20	Variations	
				Jour	origine
SAPHIR QUIETUDE	5 000	5 951,43	5 945,34	+0,10%	+19,03%
SAPHIR DYNAMIQUE	5 000	4 958,18	4 954,39	+0,08%	-0,84%

Le FCP SAPHIR QUIETUDE a enregistré à la fin de la journée du 17 avril 2020 une légère progression de **+0,10%**. Cette performance est de **+19,03%** depuis la valeur d'origine.

Le FCP SAPHIR DYNAMIQUE a connu une légère hausse de **0,08%** contre un repli de **0,84%** en comparaison à sa valeur d'origine.

Informations du marché

Sociétés cotées

EVOLUTION DES BOURSES MONDIALES

Régions	Pays	Indice	Variation de la semaine du 06 au 10 avril 2020	Variation de la semaine du 13 au 17 avril 2020
AMERIQUE	USA	DOW JONES	13%	2%
		NASDAQ	11%	6%
		S & P 500	12%	3%
	Canada	TSX	10%	1%
	Brésil	IBOVESPA	13%	2%
EUROPE	Argentine	S&P MERVAL	8%	7%
	France	CAC 40	8%	0%
	Allemagne	DAX	11%	1%
	Royaume-Unis	FOOTSIE	9%	-1%
	Italie	ITALIA ALL SHARE	7%	-3%
ASIE	Espagne	IBEX	8%	-3%
	Chine	SHANGHAI SE	1%	1%
Afrique	Japon	NIKKEI 225	9%	2%
	Ghana	GSE	0%	-1%
	Afrique du Sud	JSE	8%	2%
	Maroc	MASI	-1%	-2%
	Ile Maurice	SEMDEX	16%	-4%
	Kenya	NAIROBI ALL SHARE	-5%	4%
	Nigéria	NSE Main Board	1%	7%
UEMOA	BRVM C	0,2%	0%	

Les places financières mondiales continuent leur résilience aux effets négatifs de la pandémie du COVID-19 en relation avec les mesures prises par les banques centrales, les organisations internationales et les plans de relance économique évoqués par les pays.

Sociétés cotées

BOA BENIN

En Millions FCFA	T1 2020	T1 2019	2019	Perf
Produit Net Bancaire	11 162	9 144	41 388	+22%
Résultat avant impôt	4 742	3 583	15 888	+32%
Résultat net	4 146	3 303	15 001	+26%
Marge nette	37,14%	36,12%	36,24%	+1,02 pt

Source : Rapport activités T1 2020.

BOA BENIN a terminé le premier trimestre 2020 avec un **accroissement** de **22%** de son **Produit Net Bancaire** à **11 162 millions** de FCFA contre 9 144 millions de FCFA en glissement annuel. En outre, le Résultat net a connu une **hausse** de **26%** pour se situer à **4 146 millions** de FCFA au 31 mars 2020 contre 3 303 millions de FCFA à fin mars 2019.

BOA NIGER

En Millions FCFA	T1 2020	T1 2019	2019	Perf
Produit Net Bancaire	5 375,6	5 196,1	23 447,9	+3,5%
Résultat avant impôt	2 494,8	2 511,4	10 414,8	-0,7%
Résultat net	2 124,7	2 038,1	8 502,7	+4,3%
Marge nette	39,5%	39,2%	36,3%	+0,3 pt

Source : Rapport activités T1 2020.

BOA NIGER a enregistré une hausse de son **Produit Net Bancaire** de **3,5%** pour se situer à **5 375,6 millions** FCFA au 31 mars 2020 contre 5 196,1 millions FCFA à la même période de l'année 2019, en liaison avec une régression de **11,8%** de la **Marge bancaire** (3 783,3 millions FCFA au premier trimestre 2020 contre 3 382,5 millions FCFA un an plus tôt. Le **résultat net** a connu une progression de **4,3%** pour atteindre **2 124,7 millions** FCFA à fin mars 2020 contre 2 038,1 millions FCFA en glissement annuel. La **marge nette** a gagné de **0,3 point** pour s'établir **39,5%** au premier trimestre 2020 contre 39,2% au premier trimestre 2019.

Informations du marché

Sociétés cotées

) SOGB CI

En Millions FCFA	2019	2018	Perf
Chiffre d'affaires	61 389	56 700	+8,27%
Excédent Brut d'Exploitation	12 275	9 691	+26,66%
Marge EBE	19,99%	17,09%	+2,90 pts
Résultat d'exploitation	6 815	4 418	+54,25%
Marge d'exploitation	11,10%	7,79%	+3,31 pts
Résultat net	4 520	2 977	+51,82%
Marge nette	7,36%	5,25%	+2,11 pts

Source : Etats financiers 2019

SOGB CI a terminé l'exercice 2019 avec une hausse de **8,27%** de son **Chiffre d'affaires** pour atteindre **61 389 millions** de FCFA contre 56 700 millions de FCFA en 2018 *en liaison avec une progression de 8% des volumes vendus et de 4% des prix de vente du caoutchouc*. Le **cycle d'exploitation** a permis de dégager un **Résultat d'exploitation** en augmentation de **54,25%** pour se situer à **6 815 millions** de FCFA contre 4 418 millions de FCFA en 2018. En outre, le **Résultat net** a connu une hausse de **51,82%** à **4 520 millions** de FCFA en 2019 contre 2 977 millions de FCFA en glissement annuel.

La **SOGB CI** envisage distribuer **67%** du résultat net de 2019 à ses actionnaires contre 102% en 2018. Le dividende brut par action est **140 FCFA** pour l'exercice 2019, soit le même qu'en 2018. Au cours de clôture du 17 avril 2020 (1 535 FCFA), **SOGB CI** offre un **rendement net** de **8,21%**.

) SOLIBRA CI : Cession de participation

La société **Financière Afrique Développement International (Finadéi)** a conclu un accord de cession le 02 mars 2020, portant sur l'entièreté des actions qu'elle détenait, soit **86 788 actions** représentant **5,27%** du capital social de **SOLIBRA**, à un autre actionnaire, la **Société des Brasseries & Glacières Internationales (BGI)** qui détient déjà la majorité des actions composant le capital de **SOLIBRA** et est également actionnaire de la société **Finadéi**.

Cette opération de cession s'inscrit dans le cadre d'une restructuration intragroupe à l'effet de simplifier l'organigramme du groupe **BGI**. Elle prendra effet à compter de la réception de l'autorisation de la **BRVM**.

Assemblées Générales

Sociétés	Nature	Date	Heure	Lieu
SICABLE CI	Ordinaire	27/03/2020	09 heures	Initialement prévue pour le 27 mars 2020 est reportée à une date ultérieure.
BOA BF	Ordinaire	30/03/2020	10 heures	Salle LAICO HOTEL OUAGA 2000
BOA BN	Mixte	01/04/2020	10 heures	NOVOTEL à Cotonou
BOA NG	Extraordinaire	02/04/2020	10 heures	Centre de formation de la BOA Niger (BOA – Siège)
CORIS BANK BF	Ordinaire	08/04/2020	09 heures	Hôtel SOPATEL Silmandé SA
BOA ML	Mixte	25/04/2020	09h 30	Siège de la Banque BOA MALI
SONATEL SN	Mixte	04/05/2020	10 heures	Siège social par visioconférence

Informations du marché

Païement de dividendes

Sociétés	2019		Date de paiement	Date Ex-dividende	DBPA 2018	DBPA 2017	Variation
	DBPA	DNPA					
SERVAIR ABIDJAN					183,28	109,97	
BOA-BF	423	370	04/05/2020	29/04/2020	418	409	+1,20%
SONATEL SN	1 361	1 225	05/05/2020		1 667	1 667	-18,36%
BOA - MALI	-	-	-	-	291,40	311,84	-
ECOBANK CI	392	353			268	410	+46,27%
BOA -COTE D'IVOIRE					340	328	
BOA - BENIN	459	436	15/05/2020	13/05/2020	438	438	+4,79%
BOA - NIGER	462	429,66	20/05/2020		415	408	+11,33%
ONATEL BF	442,38	387,08	01/06/2020		467,84	415,95	-5,44%
BOA - SENEGAL					178	178	
CORIS BANK BF	480	420	06/07/2020		459,43	402	+4,48%
BOLLORE CI					185	185	
SICABLE CI	83,33	75			83,33	111,11	0%
SOLIBRA CI					1 520	2 580	
CIE CI					88,04	35,5	
CFAO CI					35	23	
TOTAL CI					120,12	114,40	
SODE CI					300	300	
VIVO ENERGY CI					71,43	47,62	
SIB CI					280	210	
SMB CI					500	125	
TOTAL SN					117	62,50	
BICI CI					203,2	236	
ORAGROUP TG					61	58	
UNIWAX CI					202	193	
BERNABE CI					50	70	
FILTISAC CI					119,33	176	
SG CI					225	645	
SOGB CI	140	126			140	480	0%
NSIA BANQUE CI					216	518	
TRACTAFRIC CI					10 692	4 266	

DBPA= Dividende Brut Par Action

DNPA=Dividende Net Par Action

Impôt sur les Revenus des Valeurs Mobilières (IRVM) : Bénin (5%) ; Burkina Faso (12,5%), Côte d'Ivoire (10%), Mali (7%), Niger (7%), Sénégal (10%), Togo (7%).

Evénements sur obligations

-) **Emprunt obligataire dénommé « CRRH-UEMOA 6% 2013-2023 »** : paiement des intérêts semestriels et remboursement partiel du capital le **26 avril 2020**.
-) **Emprunt obligataire dénommé « TPCI 5,95% 2017-2024 - B »** : paiement des intérêts semestriels et remboursement partiel du capital le **10 mai 2020**.
-) **Emprunt obligataire dénommé « TPBF 6,50% 2019-2027 »** : paiement des intérêts semestriels le **06 mai 2020**.
-) **Emprunt obligataire dénommé « TPCI 5,95% 2017-2024 - A »** : paiement des intérêts semestriels et remboursement partiel du capital le **24 avril 2020**.
-) **Emprunt obligataire dénommé « TPBF 6,50% 2018-2025 »** : paiement des intérêts semestriels le **15 mai 2020**.

Disclaimer.

Le contenu et les informations fournies dans le cadre de cette publication ne sont d'aucune garantie, implicite ou explicite. La responsabilité de la SGI-BENIN ne peut être retenue directement ou indirectement suite à l'utilisation de ces informations par les lecteurs. Les analyses diffusées dans cette publication ne constituent qu'une aide à la décision et ne sauraient être une incitation à investir en bourse. Elles ne sont données qu'à titre indicatif et ne sauraient être assimilées à un quelconque conseil.

Sakinatou SIDI
Directrice Générale
ssidi@sgibenin.com

Adiss OREDOLA
Directeur des Opérations
aoredola@sgibenin.com

Martial C. KPASSE
Chargé de Recherches & Analyses
mkpasse@sgibenin.com