

**Résumé du marché**

La BRVM a terminé la séance de cotation du 21 avril 2020 **encore dans le vert**. En effet, le BRVM C a gagné **0,58%** à 134,26 points par rapport à la séance précédente. Cette hausse est de **0,69%** à 126,18 points pour le BRVM 10. Le titre **BOA BENIN** prend la tête du peloton des fortes hausses en s'adjugeant **+7,43%** à **3 975** FCFA.

| Titres                       | Cours | Var. jour     | Volume | C. max | C. min | Flottant |
|------------------------------|-------|---------------|--------|--------|--------|----------|
| <b>5 plus fortes hausses</b> |       |               |        |        |        |          |
| BOA-BENIN                    | 3 975 | <b>+7,43%</b> | 381    | 3 975  | 3 700  | 45,25%   |
| PALM CI                      | 1 000 | <b>+5,26%</b> | 45     | 1 000  | 1 000  | 32,90%   |
| SIB COTE D'IVOIRE            | 2 590 | <b>+3,60%</b> | 502    | 2 590  | 2 500  | 20,00%   |
| SODE CI                      | 2 900 | <b>+3,57%</b> | 02     | 2 900  | 2 900  | 49,53%   |
| NSIA BANQUE CI               | 3 105 | <b>+3,50%</b> | 60     | 3 105  | 3 100  | 20,00%   |
| <b>5 plus fortes baisses</b> |       |               |        |        |        |          |
| SAPH CI                      | 1 200 | <b>-4,00%</b> | 147    | 1 200  | 1 200  | 23,54%   |
| VIVO ENERGY CI               | 675   | <b>-3,57%</b> | 2 841  | 700    | 675    | 28,33%   |
| BICI CI                      | 3 700 | <b>-2,63%</b> | 2 311  | 3 800  | 3 700  | 32,51%   |
| SOGB CI                      | 1 385 | <b>-2,46%</b> | 5 302  | 1 420  | 1 325  | 26,84%   |
| NESTLE CI                    | 200   | <b>-2,44%</b> | 422    | 210    | 200    | 20,04%   |

**Top & Flop par secteur**

| Titres                | Variation. Jour | Cours clôture | Cours veille |
|-----------------------|-----------------|---------------|--------------|
| <b>Finance</b>        |                 |               |              |
| BOA-BENIN             | <b>+7,43%</b>   | 3 975         | 3 700        |
| BICI CI               | <b>-2,63%</b>   | 3 700         | 3 800        |
| <b>Service public</b> |                 |               |              |
| SODE CI               | <b>+3,57%</b>   | 2 900         | 2 800        |
| -                     | -               | -             | -            |
| <b>Distribution</b>   |                 |               |              |
| -                     | -               | -             | -            |
| VIVO ENERGY CI        | <b>-3,57%</b>   | 675           | 700          |
| <b>Industrie</b>      |                 |               |              |
| SICABLE CI            | <b>+1,59%</b>   | 640           | 630          |
| NESTLE CI             | <b>-2,44%</b>   | 200           | 205          |
| <b>Agriculture</b>    |                 |               |              |
| PALM CI               | <b>+5,26%</b>   | 1 000         | 950          |
| SAPH CI               | <b>-4,00%</b>   | 1 200         | 1 250        |
| <b>Transport</b>      |                 |               |              |
| -                     | -               | -             | -            |

**Evolution des indices du marché**

|                | 21.04.2020 | 20.04.2020 | Var. journalière | Var. 31.12.2019 | Var. 02.01.2020 |
|----------------|------------|------------|------------------|-----------------|-----------------|
| BRVM C         | 134,26     | 133,48     | <b>+0,58%</b>    | <b>-15,69%</b>  | <b>-14,75%</b>  |
| BRVM 10        | 126,18     | 125,31     | <b>+0,69%</b>    | <b>-15,38%</b>  | <b>-14,03%</b>  |
| Agriculture    | 58,87      | 59,44      | <b>-0,96%</b>    | <b>-31,45%</b>  | <b>-31,31%</b>  |
| Distribution   | 215,08     | 216,27     | <b>-0,55%</b>    | <b>-15,08%</b>  | <b>-16,35%</b>  |
| Industrie      | 33,52      | 33,52      | <b>0,00%</b>     | <b>-10,99%</b>  | <b>-10,76%</b>  |
| Finance        | 53,61      | 53,26      | <b>+0,66%</b>    | <b>-12,10%</b>  | <b>-10,26%</b>  |
| Service public | 401,43     | 397,88     | <b>+0,89%</b>    | <b>-18,97%</b>  | <b>-18,32%</b>  |
| Transport      | 319,03     | 319,03     | <b>0,00%</b>     | <b>-13,01%</b>  | <b>-13,01%</b>  |
| Autres         | 289,96     | 289,96     | <b>0,00%</b>     | <b>-4,08%</b>   | <b>-9,62%</b>   |

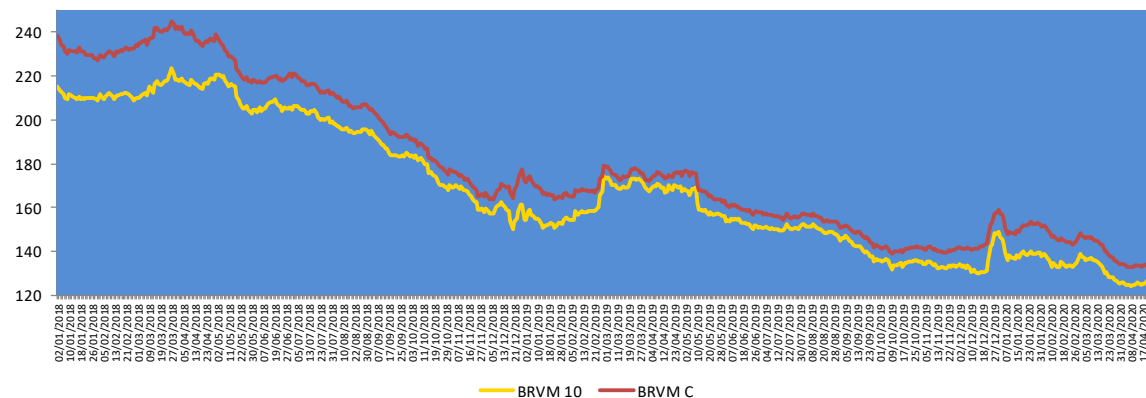
**Evolution des indicateurs du marché**

|   | 21.04.2020 | 20.04.2020 | Var. journalière | Var. 31.12.19   | Var. 02.01.20   |
|---|------------|------------|------------------|-----------------|-----------------|
| Volume (Actions)                              | 71 795     | 86 902     | <b>-17,38%</b>   | <b>-97,32%</b>  | <b>-96,42%</b>  |
| Valeur (Actions) (M FCFA)                     | 630,82     | 159,14     | <b>+296,39%</b>  | <b>-87,37%</b>  | <b>-81,66%</b>  |
| Volume (Obligations)                          | 145        | 93         | <b>+55,91%</b>   | <b>-99,25%</b>  | -               |
| Valeur (Obligation) (M FCFA)                  | 1,45       | 0,93       | <b>+55,91%</b>   | <b>-99,24%</b>  | -               |
| Capitalisation (Actions) (Milliards FCFA)     | 4 033,90   | 4 010,58   | <b>+0,58%</b>    | <b>-14,91%</b>  | <b>-13,96%</b>  |
| Capitalisation (Obligations) (Milliards FCFA) | 4 735,21   | 4 755,40   | <b>-0,42%</b>    | <b>+11,87%</b>  | <b>+11,87%</b>  |
| Taux de rendement moyen                       | 11,15%     | 11,23%     | <b>-0,08%</b>    | <b>+1,04%</b>   | <b>+0,97%</b>   |
| Taux de rentabilité moyen                     | 11,47%     | 10,66%     | <b>+0,81%</b>    | <b>-0,57%</b>   | <b>+1,70%</b>   |
| Ratio moyen de liquidité                      | 2,37%      | 3,52%      | <b>-1,15%</b>    | <b>-100,54%</b> | <b>-54,12%</b>  |
| Ratio moyen de couverture                     | 5,62%      | 7,32%      | <b>-1,70%</b>    | <b>-246,34%</b> | <b>-130,83%</b> |

## Nos fonds communs de placement

### Valeurs liquidatives des FCP

| FCP              | origine | 20.04.20 | 17.04.20 | Variations |         |
|------------------|---------|----------|----------|------------|---------|
|                  |         |          |          | Jour       | origine |
| SAPHIR QUIETUDE  | 5 000   | 5 953,60 | 5 951,43 | +0,04%     | +19,07% |
| SAPHIR DYNAMIQUE | 5 000   | 4 958,91 | 4 958,18 | +0,01%     | -0,82%  |

Le FCP SAPHIR QUIETUDE a enregistré à la fin de la journée du 20 avril 2020 une légère progression de **+0,04%**. Cette performance est de **+19,07%** depuis la valeur d'origine.

Le FCP SAPHIR DYNAMIQUE a connu une légère hausse de **0,01%** contre un repli de **0,82%** en comparaison à sa valeur d'origine.

## Informations du marché

### Sociétés cotées

#### ) TOTAL CI

| En Millions FCFA             | 2019    | 2018    | Perf     |
|------------------------------|---------|---------|----------|
| Chiffre d'affaires           | 453 131 | 425 051 | +6,61%   |
| Excédent Brut d'Exploitation | 21 289  | 22 045  | -3,43%   |
| Marge EBE                    | 4,70%   | 5,19%   | -0,49 pt |
| Résultat d'exploitation      | 13 479  | 15 097  | -10,72%  |
| Marge d'exploitation         | 2,97%   | 3,55%   | -0,58 pt |
| Résultat net                 | 10 419  | 11 523  | -9,58%   |
| Marge nette                  | 2,30%   | 2,71%   | -0,41 pt |

Source : Etats financiers 2019

**TOTAL CI** a clôturé l'année 2019 avec une **progression** de **6,61%** de son **Chiffre d'affaires** pour atteindre **453 131 millions** de FCFA contre 425 051 millions de FCFA en 2018. Par contre, le **Résultat d'exploitation** a connu une baisse de **10,72%** pour se situer à **13 479 millions** de FCFA contre 15 097 millions de FCFA en 2018. De même, le **Résultat net** a chuté de **9,58%** à **10 419 millions** de FCFA en 2019 contre 11 523 millions de FCFA en glissement annuel. La **Marge nette** s'est contractée de **0,41 point** de pourcentage pour se situer à **2,30%** en 2019 contre 2,71% un an plus tôt.

La société **TOTAL CI** envisage distribuer **76%** du résultat net de 2019 à ses actionnaires contre 66% en 2018. Le dividende brut par action est **126 FCFA** pour l'exercice 2019 contre 120 FCFA en 2018, soit une hausse de **5%**. Au cours de clôture du 21 avril 2020 (1 345 FCFA), **TOTAL CI** offre un **rendement net** de **8,48%**.

### Sociétés cotées

#### ) BOA BENIN

| En Millions FCFA     | T1 2020 | T1 2019 | 2019   | Perf     |
|----------------------|---------|---------|--------|----------|
| Produit Net Bancaire | 11 162  | 9 144   | 41 388 | +22%     |
| Résultat avant impôt | 4 742   | 3 583   | 15 888 | +32%     |
| Résultat net         | 4 146   | 3 303   | 15 001 | +26%     |
| Marge nette          | 37,14%  | 36,12%  | 36,24% | +1,02 pt |

Source : Rapport activités T1 2020.

**BOA BENIN** a terminé le premier trimestre 2020 avec un **accroissement** de **22%** de son **Produit Net Bancaire** à **11 162 millions** de FCFA contre 9 144 millions de FCFA en glissement annuel. En outre, le **Résultat net** a connu une **hausse** de **26%** pour se situer à **4 146 millions** de FCFA au 31 mars 2020 contre 3 303 millions de FCFA à fin mars 2019.

#### ) BOA NIGER

| En Millions FCFA     | T1 2020 | T1 2019 | 2019     | Perf    |
|----------------------|---------|---------|----------|---------|
| Produit Net Bancaire | 5 375,6 | 5 196,1 | 23 447,9 | +3,5%   |
| Résultat avant impôt | 2 494,8 | 2 511,4 | 10 414,8 | -0,7%   |
| Résultat net         | 2 124,7 | 2 038,1 | 8 502,7  | +4,3%   |
| Marge nette          | 39,5%   | 39,2%   | 36,3%    | +0,3 pt |

Source : Rapport activités T1 2020.

**BOA NIGER** a enregistré une hausse de son **Produit Net Bancaire** de **3,5%** pour se situer à **5 375,6 millions** FCFA au 31 mars 2020 contre 5 196,1 millions FCFA à la même période de l'année 2019, en liaison avec une régression de **11,8%** de la **Marge bancaire** (3 783,3 millions FCFA au premier trimestre 2020 contre 3 382,5 millions FCFA un an plus tôt. Le **résultat net** a connu une progression de **4,3%** pour atteindre **2 124,7 millions** FCFA à fin mars 2020 contre 2 038,1 millions FCFA en glissement annuel. La **marge nette** a gagné de **0,3 point** pour s'établir **39,5%** au premier trimestre 2020 contre 39,2% au premier trimestre 2019.

## Informations du marché

### Sociétés cotées

#### ) SOGB CI

| En Millions FCFA             | 2019   | 2018   | Perf      |
|------------------------------|--------|--------|-----------|
| Chiffre d'affaires           | 61 389 | 56 700 | +8,27%    |
| Excédent Brut d'Exploitation | 12 275 | 9 691  | +26,66%   |
| Marge EBE                    | 19,99% | 17,09% | +2,90 pts |
| Résultat d'exploitation      | 6 815  | 4 418  | +54,25%   |
| Marge d'exploitation         | 11,10% | 7,79%  | +3,31 pts |
| Résultat net                 | 4 520  | 2 977  | +51,82%   |
| Marge nette                  | 7,36%  | 5,25%  | +2,11 pts |

Source : Etats financiers 2019

**SOGB CI** a terminé l'exercice 2019 avec une hausse de **8,27%** de son **Chiffre d'affaires** pour atteindre **61 389 millions** de FCFA contre 56 700 millions de FCFA en 2018 *en liaison avec une progression de 8% des volumes vendus et de 4% des prix de vente du caoutchouc*. Le **cycle d'exploitation** a permis de dégager un **Résultat d'exploitation** en augmentation de **54,25%** pour se situer à **6 815 millions** de FCFA contre 4 418 millions de FCFA en 2018. En outre, le **Résultat net** a connu une hausse de **51,82%** à **4 520 millions** de FCFA en 2019 contre 2 977 millions de FCFA en glissement annuel.

La **SOGB CI** envisage distribuer **67%** du résultat net de 2019 à ses actionnaires contre 102% en 2018. Le dividende brut par action est **140 FCFA** pour l'exercice 2019, soit le même qu'en 2018. Au cours de clôture du 17 avril 2020 (1 535 FCFA), **SOGB CI** offre un **rendement net** de **8,21%**.

#### ) SOLIBRA CI : Cession de participation

La société **Financière Afrique Développement International (Finadéi)** a conclu un accord de cession le 02 mars 2020, portant sur l'entière des actions qu'elle détenait, soit **86 788 actions** représentant **5,27%** du capital social de **SOLIBRA**, à un autre actionnaire, la **Société des Brasseries & Glacières Internationales (BGI)** qui détient déjà la majorité des actions composant le capital de **SOLIBRA** et est également actionnaire de la société **Finadéi**.

Cette opération de cession s'inscrit dans le cadre d'une restructuration intragroupe à l'effet de simplifier l'organigramme du groupe **BGI**. Elle prendra effet à compter de la réception de l'autorisation de la **BRVM**.

### Assemblées Générales

| Sociétés      | Nature         | Date       | Heure     | Lieu   |
|---------------|----------------|------------|-----------|--|
| SICABLE CI    | Ordinaire      | 27/03/2020 | 09 heures | Initialement prévue pour le 27 mars 2020 est reportée à une date ultérieure. |
| BOA BF        | Ordinaire      | 30/03/2020 | 10 heures | Salle LAICO HOTEL OUAGA 2000   |
| BOA BN        | Mixte          | 01/04/2020 | 10 heures | NOVOTEL à Cotonou  |
| BOA NG        | Extraordinaire | 02/04/2020 | 10 heures | Centre de formation de la BOA Niger (BOA – Siège)                            |
| CORIS BANK BF | Ordinaire      | 08/04/2020 | 09 heures | Hôtel SOPATEL Silmandé SA  |
| BOA ML        | Mixte          | 25/04/2020 | 09h 30    | Siège de la Banque BOA MALI  |
| SONATEL SN    | Mixte          | 04/05/2020 | 10 heures | Siège social par visioconférence   |

## Informations du marché

### Païement de dividendes

| Sociétés           | 2019   |        | Date de paiement | Date Ex-dividende | DBPA 2018 | DBPA 2017 | Variation |
|--------------------|--------|--------|------------------|-------------------|-----------|-----------|-----------|
|                    | DBPA   | DNPA   |                  |                   |           |           |           |
| SERVAIR ABIDJAN    |        |        |                  |                   | 183,28    | 109,97    |           |
| BOA-BF             | 423    | 370    | 04/05/2020       | 29/04/2020        | 418       | 409       | +1,20%    |
| SONATEL SN         | 1 361  | 1 225  | 05/05/2020       |                   | 1 667     | 1 667     | -18,36%   |
| BOA - MALI         | -      | -      | -                | -                 | 291,40    | 311,84    | -         |
| ECOBANK CI         | 392    | 353    |                  |                   | 268       | 410       | +46,27%   |
| BOA -COTE D'IVOIRE |        |        |                  |                   | 340       | 328       |           |
| BOA - BENIN        | 459    | 436    | 15/05/2020       | 13/05/2020        | 438       | 438       | +4,79%    |
| BOA - NIGER        | 462    | 429,66 | 20/05/2020       | 18/05/2020        | 415       | 408       | +11,33%   |
| ONATEL BF          | 442,38 | 387,08 | 01/06/2020       |                   | 467,84    | 415,95    | -5,44%    |
| BOA - SENEGAL      |        |        |                  |                   | 178       | 178       |           |
| CORIS BANK BF      | 480    | 420    | 06/07/2020       |                   | 459,43    | 402       | +4,48%    |
| BOLLORE CI         |        |        |                  |                   | 185       | 185       |           |
| SICABLE CI         | 83,33  | 75     |                  |                   | 83,33     | 111,11    | 0%        |
| SOLIBRA CI         |        |        |                  |                   | 1 520     | 2 580     |           |
| CIE CI             |        |        |                  |                   | 88,04     | 35,5      |           |
| CFAO CI            |        |        |                  |                   | 35        | 23        |           |
| TOTAL CI           | 126    | 114    |                  |                   | 120,12    | 114,40    | +5%       |
| SODE CI            |        |        |                  |                   | 300       | 300       |           |
| VIVO ENERGY CI     |        |        |                  |                   | 71,43     | 47,62     |           |
| SIB CI             |        |        |                  |                   | 280       | 210       |           |
| SMB CI             |        |        |                  |                   | 500       | 125       |           |
| TOTAL SN           |        |        |                  |                   | 117       | 62,50     |           |
| BICI CI            |        |        |                  |                   | 203,2     | 236       |           |
| ORAGROUP TG        |        |        |                  |                   | 61        | 58        |           |
| UNIWAX CI          |        |        |                  |                   | 202       | 193       |           |
| BERNABE CI         |        |        |                  |                   | 50        | 70        |           |
| FILTISAC CI        |        |        |                  |                   | 119,33    | 176       |           |
| SG CI              |        |        |                  |                   | 225       | 645       |           |
| SOGB CI            | 140    | 126    |                  |                   | 140       | 480       | 0%        |
| NSIA BANQUE CI     |        |        |                  |                   | 216       | 518       |           |
| TRACTAFRIC CI      |        |        |                  |                   | 10 692    | 4 266     |           |

DBPA= Dividende Brut Par Action

DNPA=Dividende Net Par Action

Impôt sur les Revenus des Valeurs Mobilières (IRVM) : Bénin (5%) ; Burkina Faso (12,5%), Côte d'Ivoire (10%), Mali (7%), Niger (7%), Sénégal (10%), Togo (7%).

### Evénements sur obligations

- ) **Emprunt obligataire dénommé « CRRH-UEMOA 6% 2013-2023 »** : paiement des intérêts semestriels et remboursement partiel du capital le **26 avril 2020**.
- ) **Emprunt obligataire dénommé « TPCI 5,95% 2017-2024 - B »** : paiement des intérêts semestriels et remboursement partiel du capital le **10 mai 2020**.
- ) **Emprunt obligataire dénommé « TPBF 6,50% 2019-2027 »** : paiement des intérêts semestriels le **06 mai 2020**.
- ) **Emprunt obligataire dénommé « TPCI 5,95% 2017-2024 - A »** : paiement des intérêts semestriels et remboursement partiel du capital le **24 avril 2020**.
- ) **Emprunt obligataire dénommé « TPBF 6,50% 2018-2025 »** : paiement des intérêts semestriels le **15 mai 2020**.

Disclaimer.

Le contenu et les informations fournies dans le cadre de cette publication ne sont d'aucune garantie, implicite ou explicite. La responsabilité de la SGI-BENIN ne peut être retenue directement ou indirectement suite à l'utilisation de ces informations par les lecteurs. Les analyses diffusées dans cette publication ne constituent qu'une aide à la décision et ne sauraient être une incitation à investir en bourse. Elles ne sont données qu'à titre indicatif et ne sauraient être assimilées à un quelconque conseil.

Sakinatou SIDI  
Directrice Générale  
ssidi@sgibenin.com

Adiss OREDOLA  
Directeur des Opérations  
aoredola@sgibenin.com

Martial C. KPASSE  
Chargé de Recherches & Analyses  
mkpasse@sgibenin.com