

## Résumé du marché

La BRVM a terminé la séance de cotation du 24 avril 2020 **encore dans le vert**. En effet, le BRVM C a gagné **0,52%** à 138,25 points par rapport à la séance précédente. Cette hausse est de **0,70%** à 132,75 points pour le BRVM 10. Le titre **BOLLORE CI** prend la tête du peloton des fortes hausses en s'adjugeant **+7,17%** à **1 495 FCFA**.

| Titres                       | Cours | Var. jour     | Volume | C. max | C. min | Flottant |
|------------------------------|-------|---------------|--------|--------|--------|----------|
| <b>5 plus fortes hausses</b> |       |               |        |        |        |          |
| BOLLORE CI                   | 1 495 | <b>+7,17%</b> | 109    | 1 495  | 1 495  | 22,20%   |
| SOGB CI                      | 1 510 | <b>+6,34%</b> | 301    | 1 510  | 1 480  | 26,84%   |
| TOTAL SN                     | 1 350 | <b>+5,47%</b> | 100    | 1 350  | 1 285  | 30,72%   |
| SUCRIVOIRE CI                | 700   | <b>+5,26%</b> | 1 519  | 700    | 680    | 23,00%   |
| PALM CI                      | 1 000 | <b>+4,71%</b> | 02     | 1 000  | 1 000  | 32,90%   |
| <b>5 plus fortes baisses</b> |       |               |        |        |        |          |
| BICI CI                      | 3 330 | <b>-7,50%</b> | 1 125  | 3 600  | 3 330  | 32,51%   |
| FILTISAC CI                  | 900   | <b>-5,26%</b> | 709    | 950    | 900    | 33,48%   |
| ECOBANK CI                   | 3 000 | <b>-3,23%</b> | 300    | 3 090  | 3 000  | 20,44%   |
| VIVO ENERGY CI               | 635   | <b>-2,31%</b> | 4 929  | 680    | 635    | 28,33%   |
| SERVAIR ABIDJAN              | 1 070 | <b>-2,28%</b> | 69     | 1 095  | 1 070  | 20,00%   |

| Top & Flop par secteur |                 |               |              |
|------------------------|-----------------|---------------|--------------|
| Titres                 | Variation. Jour | Cours clôture | Cours veille |
| <b>Finance</b>         |                 |               |              |
| BOA BF                 | <b>+2,78%</b>   | 3 700         | 3 600        |
| BICI CI                | <b>-7,50%</b>   | 3 330         | 3 600        |
| <b>Service public</b>  |                 |               |              |
| SONATEL SN             | <b>+1,48%</b>   | 14 400        | 14 190       |
| -                      | -               | -             | -            |
| <b>Distribution</b>    |                 |               |              |
| TOTAL SN               | <b>+5,47%</b>   | 1 350         | 1 280        |
| VIVO ENERGY CI         | <b>-2,31%</b>   | 635           | 650          |
| <b>Industrie</b>       |                 |               |              |
| SICABLE CI             | <b>+3,79%</b>   | 685           | 660          |
| FILTISAC CI            | <b>-5,26%</b>   | 900           | 950          |
| <b>Agriculture</b>     |                 |               |              |
| SOGB CI                | <b>+6,34%</b>   | 1 510         | 1 420        |
| -                      | -               | -             | -            |
| <b>Transport</b>       |                 |               |              |
| BOLLORE CI             | <b>+7,17%</b>   | 1 495         | 1 395        |

## Evolution des indices du marché

|                | 24.04.2020 | 23.04.2020 | Var. journalière | Var. 31.12.2019 | Var. 02.01.2020 |
|----------------|------------|------------|------------------|-----------------|-----------------|
| BRVM C         | 138,25     | 137,54     | <b>+0,52%</b>    | <b>-13,18%</b>  | <b>-12,22%</b>  |
| BRVM 10        | 132,75     | 131,83     | <b>+0,70%</b>    | <b>-10,97%</b>  | <b>-9,56%</b>   |
| Agriculture    | 61,67      | 58,81      | <b>+4,86%</b>    | <b>-28,19%</b>  | <b>-28,05%</b>  |
| Distribution   | 211,49     | 210,69     | <b>+0,38%</b>    | <b>-16,49%</b>  | <b>-17,74%</b>  |
| Industrie      | 33,31      | 33,42      | <b>-0,33%</b>    | <b>-11,55%</b>  | <b>-11,32%</b>  |
| Finance        | 53,14      | 53,46      | <b>-0,60%</b>    | <b>-12,87%</b>  | <b>-11,05%</b>  |
| Service public | 432,84     | 427,46     | <b>+1,26%</b>    | <b>-12,62%</b>  | <b>-11,93%</b>  |
| Transport      | 365,57     | 341,70     | <b>+6,99%</b>    | <b>-0,32%</b>   | <b>-0,32%</b>   |
| Autres         | 289,96     | 289,96     | <b>0,00%</b>     | <b>-4,08%</b>   | <b>-9,62%</b>   |

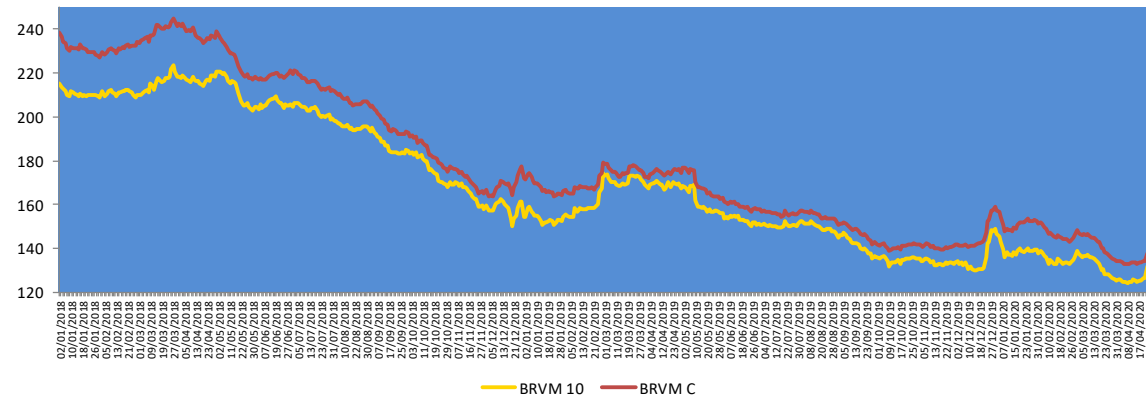

## Evolution des indicateurs du marché

|   | 24.04.2020 | 23.04.2020 | Var. journalière | Var. 31.12.19      | Var. 02.01.20      |
|---|------------|------------|------------------|--------------------|--------------------|
| Volume (Actions)                              | 158 044    | 52 735     | <b>+199,69%</b>  | <b>-94,09%</b>     | <b>-92,11%</b>     |
| Valeur (Actions) (M FCFA)                     | 530,98     | 90,66      | <b>+485,68%</b>  | <b>-89,37%</b>     | <b>-84,57%</b>     |
| Volume (Obligations)                          | 8 773      | 1 113      | <b>+688,23%</b>  | <b>-54,89%</b>     | -                  |
| Valeur (Obligation) (M FCFA)                  | 87,74      | 11,03      | <b>+695,47%</b>  | <b>-53,94%</b>     | -                  |
| Capitalisation (Actions) (Milliards FCFA)     | 4 153,87   | 4 132,64   | <b>+0,51%</b>    | <b>-12,38%</b>     | <b>-11,40%</b>     |
| Capitalisation (Obligations) (Milliards FCFA) | 4 742,91   | 4 738,69   | <b>+0,09%</b>    | <b>+12,06%</b>     | <b>+12,06%</b>     |
| Taux de rendement moyen                       | 11,10%     | 11,18%     | <b>-0,08 pt</b>  | <b>+0,99 pt</b>    | <b>+0,92 pt</b>    |
| Taux de rentabilité moyen                     | 11,20%     | 11,51%     | <b>-0,31 pt</b>  | <b>-0,84 pt</b>    | <b>+1,43 pt</b>    |
| Ratio moyen de liquidité                      | 6,09%      | 1,81%      | <b>+4,28 pts</b> | <b>-96,82 pts</b>  | <b>-50,40 pts</b>  |
| Ratio moyen de couverture                     | 9,41%      | 5,47%      | <b>+3,94 pts</b> | <b>-242,55 pts</b> | <b>-127,04 pts</b> |

## Nos fonds communs de placement

### Valeurs liquidatives des FCP

| FCP              | origine | 22.04.20 | 21.04.20 | Variations |         |
|------------------|---------|----------|----------|------------|---------|
|                  |         |          |          | Jour       | origine |
| SAPHIR QUIETUDE  | 5 000   | 5 954,88 | 5 954,07 | +0,01%     | +19,10% |
| SAPHIR DYNAMIQUE | 5 000   | 4 968,26 | 4 989,32 | -0,42%     | -0,63%  |

Le FCP SAPHIR QUIETUDE a enregistré à la fin de la journée du 22 avril 2020 une légère progression de **+0,01%**. Cette performance est de **+19,10%** depuis la valeur d'origine.

Le FCP SAPHIR DYNAMIQUE a connu une légère baisse de **0,61%**. Ce repli est de **0,63%** en comparaison à sa valeur d'origine.

## Informations du marché

### Sociétés cotées

#### ) NSIA BANQUE CI

| En Millions FCFA                                 | 2019   | 2018   | Perf      |
|--|--------|--------|-----------|
| Produit Net Bancaire                             | 63 150 | 67 762 | -6,81%    |
| Charge d'exploitation (y compris amortissements) | 43 164 | 42 394 | +1,82%    |
| Coefficient d'exploitation                       | 68,35% | 62,56% | +5,79 pts |
| Résultat exploitation                            | 15 258 | 14 967 | +1,94%    |
| Marge d'exploitation                             | 24,16% | 22,09% | +2,07%    |
| Résultat net                                     | 13 617 | 12 196 | +11,65%   |
| Marge nette                                      | 21,56% | 18,00% | +3,56 pts |

Source : Etats financiers 2019

**NSIA BANQUE CI** a enregistré une baisse de son **Produit Net Bancaire** de **6,81%** pour se situer à **63 150 millions FCFA** en 2019 contre 67 762 millions FCFA en 2018, en liaison avec une progression de **1,16%** des **commissions nettes** (14 436 millions en 2019 contre 14 605 millions en 2018) et de **2,24%** de la **Marge nette d'intérêts** (40 827 millions en 2019 contre 41 764 millions en 2018) par rapport 2018. Le **coefficient d'exploitation** est passé de 62,56% en 2018 à **68,35%** en 2019 ce qui dénote d'une évolution des charges entraînant ainsi une réduction de la rentabilité de la banque. Par contre, le **résultat d'exploitation** a progressé légèrement de **1,94%** par rapport à l'année précédente en liaison avec une **baisse significative** de **54,54%** du coût du risque en passant de 10 401 millions FCFA en 2018 à **4 728 millions FCFA** en 2019. Le **résultat net** a connu une hausse de **11,65%** pour atteindre **13 617 millions FCFA** en 2019 contre 12 196 millions FCFA pour 2018. La **marge nette** a gagné de **3,56 points** pour s'établir **21,56%** en 2019 contre 18,00% en 2018.

**NSIA BANQUE CI** envisage payer à ses actionnaires un **dividende brut par action de 86 FCFA**, contre 216 FCFA pour l'exercice 2018, soit une baisse de **60,2%**. Le **taux de distribution** est passé de 41% en 2018 à seulement **15%** en 2019. Au cours de clôture du 24 avril 2020 (3 105 FCFA), le titre **NSIA BANQUE CI** offre un **rendement net de 2,48%**.

### Sociétés cotées

#### ) BOA SENEGAL

| En Millions FCFA     | T1 2020 | T1 2019 | 2019   | Perf     |
|----------------------|---------|---------|--------|----------|
| Produit Net Bancaire | 6 454   | 7 367   | 30 102 | -12,40%  |
| Résultat avant impôt | 1 854   | 2 565   | 10 066 | -27,71%  |
| Résultat net         | 1 839   | 2 261   | 9 115  | -18,66%  |
| Marge nette          | 28,49%  | 30,69%  | 30,28% | -2,2 pts |

Source : Rapport activités T1 2020.

**BOA SN** a terminé le premier trimestre 2020 avec une **baisse** de **12,40%** de son **Produit Net Bancaire** à **6 454 millions** de FCFA contre 7 367 millions de FCFA en glissement annuel. En outre, le **Résultat net** a connu une **chute** de **18,66%** pour se situer à **1 839 millions** de FCFA au 31 mars 2020 contre 2 261 millions de FCFA à fin mars 2019.

#### ) BOA MALI

| En Millions FCFA             | T1 2020 | T1 2019 | 2019   | Perf   |
|------------------------------|---------|---------|--------|--------|
| Produit Net Bancaire         | 7 014   | 6 893   | 32 055 | +1,7%  |
| Résultat Brut d'exploitation | 2 040   | 1 463   | 9 176  | +39,4% |
| Résultat avant impôt         | 1 257   | 1 660   | -6 620 | -24,3% |
| Résultat net                 | 1 165   | 1 572   | -6 987 | -25,9% |
| Marge nette                  |         |         |        |        |

Source : Rapport activités T1 2020.

**BOA MALI** a enregistré une légère hausse de son **Produit Net Bancaire** de **1,7%** pour se situer à **7 014 millions FCFA** au 31 mars 2020 contre 6 893 millions FCFA à la même période de l'année 2019. Le **Résultat brut d'exploitation** a connu une **augmentation** de **39,4%** pour atteindre **2 040 millions FCFA** à fin mars 2020 contre 1 463 millions FCFA à fin mars 2019 en liaison avec des efforts de maîtrise des charges d'exploitation. Le **résultat net** a régressé de **25,9%** pour s'établir **1 165 millions FCFA** au 31 mars 2020 contre 1 572 millions FCFA au 31 mars 2020 en relation avec l'évolution du coût du risque due à l'assainissement du portefeuille.

## Informations du marché

### Sociétés cotées

) **SIB CI**

| En Millions FCFA  | 2019          | 2018          | Perf             |
|---|---------------|---------------|------------------|
| <b>Produit Net Bancaire</b>                             | 71 887        | 65 941        | <b>+9,02%</b>    |
| <b>Charge d'exploitation</b> (y compris amortissements) | 32 650        | 30 580        | <b>+6,77%</b>    |
| <b>Coefficient d'exploitation</b>                       | <b>45,42%</b> | <b>46,37%</b> | <b>-0,96 pt</b>  |
| <b>Résultat exploitation</b>                            | 33 624        | 28 665        | <b>+17,30%</b>   |
| <b>Marge d'exploitation</b>                             | 46,77%        | 43,47%        | <b>+3,30%</b>    |
| <b>Résultat net</b>                                     | 28 057        | 23 200        | <b>+20,94%</b>   |
| <b>Marge nette</b>                                      | <b>39,03%</b> | <b>35,18%</b> | <b>+3,85 pts</b> |

Source : Etats financiers 2019.

SIB CI a connu une hausse de son **Produit Net Bancaire** de **9,02%** pour se situer à **71 887 millions FCFA** en 2019 contre 65 941 millions FCFA en 2018, en liaison avec une progression de **1,77%** des **commissions nettes** (19 118 millions en 2019 contre 18 786 millions en 2018) et de **15,78%** de la **Marge nette d'intérêts** (50 000 millions en 2019 contre 43 186 millions en 2018) par rapport 2018. Le **coefficient d'exploitation** est passé de 46,37% en 2018 à **45,42%** en 2019 ce qui dénote d'une augmentation de la rentabilité de la banque. En outre, le **résultat d'exploitation** a progressé légèrement de **17,30%** par rapport à l'année précédente en liaison avec un **recul de 16,16%** du coût du risque en passant de 6 695 millions FCFA en 2018 à **5 613 millions FCFA** en 2019. Le **résultat net** a connu une hausse de **20,94%** pour atteindre **28 057 millions FCFA** en 2019 contre 23 000 millions FCFA pour 2018. La **marge nette** a gagné de **3,85 points** pour s'établir **39,03%** en 2019 contre 35,18% en 2018.

### Assemblées Générales

| Sociétés      | Nature         | Date       | Heure     | Lieu   |
|---------------|----------------|------------|-----------|--|
| SICABLE CI    | Ordinaire      | 27/03/2020 | 09 heures | Initialement prévue pour le 27 mars 2020 est reportée à une date ultérieure.   |
| BOA BF        | Ordinaire      | 30/03/2020 | 10 heures | Salle LAICO HOTEL OUAGA 2000   |
| BOA BN        | Mixte          | 01/04/2020 | 10 heures | NOVOTEL à Cotonou  |
| BOA NG        | Extraordinaire | 02/04/2020 | 10 heures | Centre de formation de la BOA Niger (BOA – Siège)  |
| CORIS BANK BF | Ordinaire      | 08/04/2020 | 09 heures | Hôtel SOPATEL Silmandé SA  |
| BOA ML        | Mixte          | 25/04/2020 | 09h 30    | Siège de la Banque BOA MALI  |
| SONATEL SN    | Mixte          | 04/05/2020 | 10 heures | Siège social par visioconférence   |
| BOA CI        | Ordinaire      | 11/05/2020 | 09h 30    | Visioconférence, siège social de la banque, immeuble BOA sis à Abidjan Plateau, Angle Avenue Terrassons de Fougères et rue Gourgas 01 BP 4130 – Abidjan<br>Formulaire de vote par correspondance disponible sur <a href="http://www.boacoteivoire.com">www.boacoteivoire.com</a> |

## Informations du marché

### Païement de dividendes

| Sociétés           | 2019   |        | Date de paiement | Date Ex-dividende | DBPA 2018 | DBPA 2017 | Variation |
|--------------------|--------|--------|------------------|-------------------|-----------|-----------|-----------|
|                    | DBPA   | DNPA   |                  |                   |           |           |           |
| SERVAIR ABIDJAN    |        |        |                  |                   | 183,28    | 109,97    |           |
| BOA-BF             | 423    | 370    | 04/05/2020       | 29/04/2020        | 418       | 409       | +1,20%    |
| SONATEL SN         | 1 361  | 1 225  | 05/05/2020       |                   | 1 667     | 1 667     | -18,36%   |
| BOA - MALI         | -      | -      | -                | -                 | 291,40    | 311,84    | -         |
| ECOBANK CI         | 392    | 353    |                  |                   | 268       | 410       | +46,27%   |
| BOA -COTE D'IVOIRE | 350    | 315    | 15/06/2020       |                   | 340       | 328       | +2,9%     |
| BOA - BENIN        | 459    | 436    | 15/05/2020       | 13/05/2020        | 438       | 438       | +4,79%    |
| BOA - NIGER        | 462    | 429,66 | 20/05/2020       | 18/05/2020        | 415       | 408       | +11,33%   |
| ONATEL BF          | 442,38 | 387,08 | 01/06/2020       |                   | 467,84    | 415,95    | -5,44%    |
| BOA - SENEGAL      |        |        |                  |                   | 178       | 178       |           |
| CORIS BANK BF      | 480    | 420    | 06/07/2020       |                   | 459,43    | 402       | +4,48%    |
| BOLLORE CI         |        |        |                  |                   | 185       | 185       |           |
| SICABLE CI         | 83,33  | 75     |                  |                   | 83,33     | 111,11    | 0%        |
| SOLIBRA CI         |        |        |                  |                   | 1 520     | 2 580     |           |
| CIE CI             |        |        |                  |                   | 88,04     | 35,5      |           |
| CFAO CI            |        |        |                  |                   | 35        | 23        |           |
| TOTAL CI           | 126    | 114    |                  |                   | 120,12    | 114,40    | +5%       |
| SODE CI            |        |        |                  |                   | 300       | 300       |           |
| VIVO ENERGY CI     |        |        |                  |                   | 71,43     | 47,62     |           |
| SIB CI             |        |        |                  |                   | 280       | 210       |           |
| SMB CI             |        |        |                  |                   | 500       | 125       |           |
| TOTAL SN           |        |        |                  |                   | 117       | 62,50     |           |
| BICI CI            |        |        |                  |                   | 203,2     | 236       |           |
| ORAGROUP TG        |        |        |                  |                   | 61        | 58        |           |
| UNIWAX CI          |        |        |                  |                   | 202       | 193       |           |
| BERNABE CI         |        |        |                  |                   | 50        | 70        |           |
| FILTISAC CI        |        |        |                  |                   | 119,33    | 176       |           |
| SG CI              |        |        |                  |                   | 225       | 645       |           |
| SOGB CI            | 140    | 126    |                  |                   | 140       | 480       | 0%        |
| NSIA BANQUE CI     | 86     | 77     |                  |                   | 216       | 518       | -60,2%    |
| TRACTAFRIC CI      |        |        |                  |                   | 10 692    | 4 266     |           |

DBPA= Dividende Brut Par Action  
DNPA=Dividende Net Par Action

Impôt sur les Revenus des Valeurs Mobilières (IRVM) : Bénin (5%) ; Burkina Faso (12,5%), Côte d'Ivoire (10%), Mali (7%), Niger (7%), Sénégal (10%), Togo (7%).

### Evénements sur obligations

- ) **Emprunt obligataire dénommé « TPCI 5,95% 2017-2024 - B »** : paiement des intérêts semestriels et remboursement partiel du capital le **10 mai 2020**.
- ) **Emprunt obligataire dénommé « TPBF 6,50% 2019-2027 »** : paiement des intérêts semestriels le **06 mai 2020**.
- ) **Emprunt obligataire dénommé « TPBF 6,50% 2018-2025 »** : paiement des intérêts semestriels le **15 mai 2020**.
- ) **Emprunt obligataire dénommé « TPCI 5,99% 2015-2025 »** : paiement des intérêts annuels et remboursement partiel du capital le **14 mai 2020**.

Disclaimer.

Le contenu et les informations fournies dans le cadre de cette publication ne sont d'aucune garantie, implicite ou explicite. La responsabilité de la SGI-BENIN ne peut être retenue directement ou indirectement suite à l'utilisation de ces informations par les lecteurs. Les analyses diffusées dans cette publication ne constituent qu'une aide à la décision et ne sauraient être une incitation à investir en bourse. Elles ne sont données qu'à titre indicatif et ne sauraient être assimilées à un quelconque conseil.

Sakinatou SIDI  
Directrice Générale  
ssidi@sgibenin.com

Adiss OREDOLA  
Directeur des Opérations  
aoredola@sgibenin.com

Martial C. KPASSE  
Chargé de Recherches & Analyses  
mkpasse@sgibenin.com