

Résumé du marché

La BRVM a terminé la séance de cotation du 04 mai 2020 dans le rouge. En effet, le BRVM C a perdu **0,04%** à 136,78 points par rapport à la séance précédente. Ce repli est de **0,02%** à 130,80 points pour le BRVM 10. Le titre **FILTISAC CI** prend la tête du peloton des fortes hausses en s'adjugeant **+7,50%** à 860 FCFA.

Titres	Cours	Var. jour	Volume	C. max	C. min	Flottant
5 plus fortes hausses						
FILTISAC CI	860	+7,50%	8 801	860	860	33,48%
SITAB CI	560	+6,67%	07	560	560	26,95%
UNIWAX CI	1 300	+3,17%	3 148	1 300	1 255	27,71%
SMB CI	2 600	+2,56%	193	2 600	2 550	16,50%
TOTAL CI	1 225	+2,08%	16	1 250	1 225	27,01%
5 plus fortes baisses						
SUCRIVOIRE CI	515	-7,21%	1 460	550	515	23,00%
AIR LIQUIDE CI	250	-5,66%	139	250	250	27,92%
NEI-CEDA CI	115	-4,17%	705	115	115	17,99%
CROWN SIEM CI	120	-4,00%	100	120	120	10,42%
BOA-MALI	960	-3,03%	64	960	960	21,45%

Top & Flop par secteur

Titres	Variation. Jour	Cours clôture	Cours veille
Finance			
-	-	-	-
BOA-MALI	-3,03%	960	990
Service public			
-	-	-	-
ONATEL BF	-0,31%	3 250	3 260
Distribution			
TOTAL CI	+2,08%	1 225	1 200
CFAO MOTORS CI	-1,28%	385	390
Industrie			
FILTISAC CI	+7,50%	860	800
AIR LIQUIDE CI	-5,66%	250	265
Agriculture			
-	-	-	-
SUCRIVOIRE CI	-7,21%	515	555
Transport			
-	-	-	-

Evolution des indices du marché

	04.05.2020	30.04.2020	Var. journalière	Var. 31.12.2019	Var. 02.01.2020
BRVM C	136,78	136,84	-0,04%	-14,10%	-13,15%
BRVM 10	130,80	130,83	-0,02%	-12,28%	-10,89%
Agriculture	66,09	66,61	-0,78%	-23,04%	-22,89%
Distribution	206,12	205,70	+0,20%	-18,61%	-19,83%
Industrie	33,13	32,72	+1,25%	-12,03%	-11,79%
Finance	53,12	53,21	-0,17%	-12,90%	-11,08%
Service public	420,04	420,33	-0,07%	-15,21%	-14,53%
Transport	407,33	407,33	0,00%	+11,06%	+11,06%
Autres	289,96	289,96	0,00%	-4,08%	-9,62%

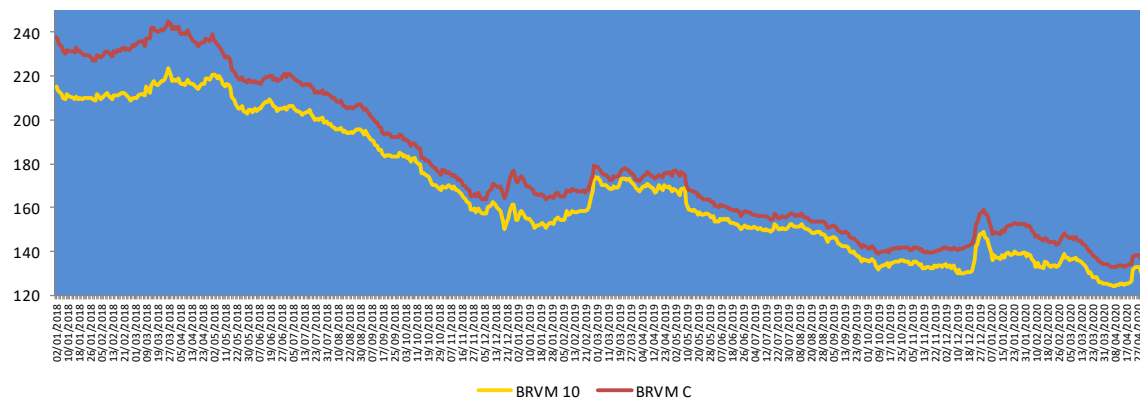

— BRVM 10 — BRVM C

Evolution des indicateurs du marché

	04.05.2020	30.04.2020	Var. journalière	Var. 31.12.19	Var. 02.01.20
Volume (Actions)	67 088	76 291	-12,06%	-97,49%	-96,65%
Valeur (Actions) (M FCFA)	248,37	131,05	+89,52%	-95,03%	-92,78%
Volume (Obligations)	71 376	456	+15 552,63%	+266,97%	-
Valeur (Obligation) (M FCFA)	713,45	4,40	+16 114,77%	+274,53%	-
Capitalisation (Actions) (Milliards FCFA)	4 109,72	4 111,62	-0,05%	-13,31%	-12,34%
Capitalisation (Obligations) (Milliards FCFA)	4 730,37	4 730,43	0,00%	+11,76%	+11,76%
Taux de rendement moyen	11,25%	11,25%	0,00 pt	+1,14 pt	+1,07 pt
Taux de rentabilité moyen	11,26%	10,70%	+0,56 pt	-0,78 pt	+1,49 pt
Ratio moyen de liquidité	5,53%	3,16%	+2,37 pts	-97,38 pts	-50,96 pts
Ratio moyen de couverture	9,15%	6,54%	+2,61 pts	-242,81 pts	-127,30 pts

Nos fonds communs de placement

Valeurs liquidatives des FCP

FCP	origine	30.04.20	29.04.20	Variations	
				Jour	origine
SAPHIR QUIETUDE	5 000	5 966,67	5 965,05	+0,03%	+19,33%
SAPHIR DYNAMIQUE	5 000	5 014,66	5 010,79	+0,08%	+0,29%

Le FCP SAPHIR QUIETUDE a enregistré à la fin de la journée du 30 avril 2020 une légère progression de **+0,03%**. Cette performance est de **+19,33%** depuis la valeur d'origine.

Le FCP SAPHIR DYNAMIQUE a connu une légère hausse de **0,08%**. Cette évolution est de **+0,29%** en comparaison à sa valeur d'origine.

Informations du marché

Sociétés cotées

SONATEL SN

En Milliards FCFA	T1 2020	T1 2019	2019	Perf
Chiffre d'affaires	274,1	270,1	1 086,8	+1,5%
EBITDA	120,2	117,6	482,1	+2,2%
CAPEX	38,9	37,8	207,3	+11,8%
Taux CAPEX	14,2%	14,0%	19,1	+0,2 pt
Résultat net	46,4	49,8	196,8	-6,8%
Marge nette	16,9%	18,4%	18,1%	-1,5 pt

Source : Rapport activités T1 2020.

SONATEL SN a achevé le premier trimestre 2020 avec une **légère hausse** de **1,5%** de son **Chiffre d'affaires** à **274,1 milliards** de FCFA contre 270,1 milliards de FCFA en glissement annuel, en relation avec l'accroissement significatif des revenus domestiques autour des usages data et Orange Money, particulièrement en Guinée et au Mali. Par contre, le **Résultat net** a connu une **baisse** de **6,8%** pour s'établir à **46,4 milliards** de FCFA au 31 mars 2020 contre 49,8 milliards de FCFA à fin mars 2019, en liaison avec une hausse importante du volume des amortissements et des charges financières.

ECOBANK COTE D'IVOIRE

En Millions FCFA	T1 2020	T1 2019	Perf
Produit Net Bancaire	19 798	19 327	+2%
Résultat avant impôt	6 371	6 942	-8%
Résultat net	5 062	6 388	-21%
Marge nette	26%	33%	-7 pts

Source : Rapport activités T1 2020.

ECOBANK CI a terminé le premier trimestre 2020 avec une **légère hausse** de **2%** de son **Produit Net Bancaire** à **19 798 millions** de FCFA contre 19 327 millions de FCFA en glissement annuel. Par contre, le **Résultat net** a connu un **recul** de **21%** pour atteindre **5 062 millions** de FCFA au 31 mars 2020 contre 6 388 millions de FCFA à fin mars 2019.

Sociétés cotées

BERNABE COTE D'IVOIRE

En Millions FCFA	T1 2020	T1 2019	Perf
Chiffre d'affaires	10 255	11 321	-9,42%
Résultat d'exploitation	497	690	-27,95%
Résultat avant impôt	325	542	-40,03%

Source : Rapport activités T1 2020.

BERNABE CI a terminé le premier trimestre 2020 avec une **contraction** de **9,42%** de son **Chiffre d'affaires** à **10 255 millions** de FCFA contre 11 321 millions de FCFA en glissement annuel en liaison avec les travaux sur le boulevard de Marseille qui rendent l'accès assez difficile aux magasins Bernabé/Tchnibat KM4 et Bernabé parc à fer ; la forte concurrence des acteurs spécialisés et du secteur informel ; les facilités fiscales et douanières accordées aux entreprises étrangères pour les importations de matériels pour leurs chantiers ce qui réduit leur niveau d'approvisionnement local. De même, le **Résultat avant impôt** a connu une **décroissance** de **40,03%** pour se situer à **325 millions** de FCFA au 31 mars 2020 contre 542 millions de FCFA à fin mars 2019.

SAPH COTE D'IVOIRE

En Millions FCFA	T1 2020	T1 2019	Perf
Chiffre d'affaires	44 843	32 801	+37%
Résultat activités ordinaires	3 294	143	+2 201%
Résultat net	2 479	110	+2 147%
Marge nette	6%	0%	+6 pts

Source : Rapport activités T1 2020.

SAPH CI a clôturé le premier trimestre 2020 avec une **augmentation** de **37%** de son **Chiffre d'affaires** à **44 843 millions** de FCFA contre 32 801 millions de FCFA un an plus tôt. De même, le **Résultat net** a connu une **hausse** de **2 147%** pour se situer à **2 479 millions** de FCFA au 31 mars 2020 contre 110 millions de FCFA à fin mars 2019.

Informations du marché

Sociétés cotées

) PALM COTE D'IVOIRE

En Millions FCFA	T1 2020	T1 2019	2019	Perf
Chiffre d'affaires	40 949	31 271	104 588	+31%
Résultat des activités ordinaires	6 841	3 746	-5 560	+83%
Résultat net	6 849	2 809	-5 562	+144%

Source : Rapport activités T1 2020.

PALM CI a enregistré une **augmentation** de son **Chiffre d'affaires** de **31%** pour se situer à **40 949 millions FCFA** au 31 mars 2020 contre 31 271 millions FCFA à la même période de l'année 2019, en liaison avec une hausse des cours de 33% sur la période. De même, le **résultat net** a connu une **augmentation** de **144%** pour atteindre **6 849 millions FCFA** à fin mars 2020 contre 2 809 millions FCFA en glissement annuel.

) UNILEVER COTE D'IVOIRE

En Millions FCFA	T1 2020	T1 2019	Perf
Chiffre d'affaires	11 511	13 787	-17%
Résultat d'exploitation	260	428	-39%
Résultat net	61	-267	+123%

Source : Rapport activités T1 2020.

UNILEVER CI a connu une **contraction** de son **Chiffre d'affaires** de **17%** pour se situer à **11 511 millions FCFA** au 31 mars 2020 contre 13 787 millions FCFA à la même période de l'année 2019. Par contre, le **résultat net** a connu une hausse significative de **+123%** pour atteindre **61 millions FCFA** à fin mars 2020 contre une perte de 267 millions FCFA en glissement annuel.

Assemblées Générales

Sociétés	Nature	Date	Heure	Lieu
SICABLE CI	Ordinaire	27/03/2020	09 heures	Initialement prévue pour le 27 mars 2020 est reportée à une date ultérieure.
BOA BF	Ordinaire	30/03/2020	10 heures	Salle LAICO HOTEL OUAGA 2000
BOA BN	Mixte	01/04/2020	10 heures	NOVOTEL à Cotonou
BOA NG	Extraordinaire	02/04/2020	10 heures	Centre de formation de la BOA Niger (BOA – Siège)
CORIS BANK BF	Ordinaire	08/04/2020	09 heures	Hôtel SOPATEL Silmandé SA
BOA ML	Mixte	25/04/2020	09h 30	Siège de la Banque BOA MALI
SONATEL SN	Mixte	04/05/2020	10 heures	Siège social par visioconférence
ONATEL BF	Ordinaire	07/05/2020	09 heures	L'Assemblée Générale Ordinaire des actionnaires de l'ONATEL SA, ne pourra se tenir physiquement. Le vote des résolutions de l'assemblée aura lieu uniquement par correspondance.
BOA CI	Ordinaire	11/05/2020	09h 30	Visioconférence, siège social de la banque, immeuble BOA sis à Abidjan Plateau, Angle Avenue Terrassons de Fougères et rue Gourgas 01 BP 4130 – Abidjan Formulaire de vote par correspondance disponible sur www.boacoteivoire.com

Informations du marché

Païement de dividendes

Sociétés	2019		Date de paiement	Date Ex-dividende	DBPA 2018	DBPA 2017	Variation
	DBPA	DNPA					
SERVAIR ABIDJAN					183,28	109,97	
BOA-BF	423	370	04/05/2020	29/04/2020	418	409	+1,20%
SONATEL SN	1 361	1 225	20/05/2020	18/05/2020	1 667	1 667	-18,36%
BOA - MALI	-	-	-	-	291,40	311,84	-
ECOBANK CI	392	353			268	410	+46,27%
BOA -COTE D'IVOIRE	350	315	15/06/2020		340	328	+2,9%
BOA - BENIN	459	436	15/05/2020	13/05/2020	438	438	+4,79%
BOA - NIGER	462	429,66	20/05/2020	18/05/2020	415	408	+11,33%
ONATEL BF	442,48	387,17	01/06/2020		467,84	415,95	-5,44%
BOA - SENEGAL					178	178	
CORIS BANK BF	480	420	06/07/2020		459,43	402	+4,48%
BOLLORE CI					185	185	
SICABLE CI	83,33	75			83,33	111,11	0%
SOLIBRA CI					1 520	2 580	
CIE CI					88,04	35,5	
CFAO CI					35	23	
TOTAL CI	126	114			120,12	114,40	+5%
SODE CI	325	293			300	300	+8,33%
VIVO ENERGY CI					71,43	47,62	
SIB CI					280	210	
SMB CI					500	125	
TOTAL SN					117	62,50	
BICI CI					203,2	236	
ORAGROUP TG					61	58	
UNIWAX CI					202	193	
BERNABE CI					50	70	
FILTISAC CI					119,33	176	
SG CI	300	270			225	645	+33,3%
SOGB CI	140	126			140	480	0%
NSIA BANQUE CI	86	77	30/06/2020		216	518	-60,2%
TRACTAFRIC CI					10 692	4 266	

DBPA= Dividende Brut Par Action
DNPA=Dividende Net Par Action

Impôt sur les Revenus des Valeurs Mobilières (IRVM) : Bénin (5%) ; Burkina Faso (12,5%), Côte d'Ivoire (10%), Mali (7%), Niger (7%), Sénégal (10%), Togo (7%).

Evénements sur obligations

-)] **Emprunt obligataire dénommé « TPCI 5,95% 2017-2024 - B »** : paiement des intérêts semestriels et remboursement partiel du capital le **10 mai 2020**.
-)] **Emprunt obligataire dénommé « TPBF 6,50% 2019-2027 »** : paiement des intérêts semestriels le **06 mai 2020**.
-)] **Emprunt obligataire dénommé « TPBF 6,50% 2018-2025 »** : paiement des intérêts semestriels le **15 mai 2020**.
-)] **Emprunt obligataire dénommé « TPCI 5,99% 2015-2025 »** : paiement des intérêts annuels et remboursement partiel du capital le **14 mai 2020**.
-)] Première cotation emprunt obligataire **TPCI 5,75% 2019-2026** le **15 mai 2020**.
-)] Première cotation emprunt obligataire **TPBF 6,50% 2020-2028** le **15 mai 2020**.
-)] Première cotation emprunts obligataires **TPCI 5,80% 2020-2027 et TPCI 5,90% 2020-2030** le **26 mai 2020**.
-)] **Emprunt obligataire dénommé « CRRH-UEMOA 5,95% 2017-2029 »** : paiement des intérêts semestriels et remboursement partiel du capital le **17 mai 2020**.
-)] **Emprunt obligataire dénommé « ETAT DU SENEGAL 6,50% 2014-2021 »** : paiement des intérêts semestriels et remboursement partiel du capital le **27 mai 2020**.
-)] **Emprunt obligataire dénommé « TPBF 6,50% 2013-2020 »** : paiement des intérêts semestriels et remboursement partiel du capital le **29 mai 2020**.

Disclaimer.

Le contenu et les informations fournies dans le cadre de cette publication ne sont d'aucune garantie, implicite ou explicite. La responsabilité de la SGI-BENIN ne peut être retenue directement ou indirectement suite à l'utilisation de ces informations par les lecteurs. Les analyses diffusées dans cette publication ne constituent qu'une aide à la décision et ne sauraient être une incitation à investir en bourse. Elles ne sont données qu'à titre indicatif et ne sauraient être assimilées à un quelconque conseil.

Sakinatou SIDI
Directrice Générale
ssidi@sgibenin.com

Adiss OREDOLA
Directeur des Opérations
aoredola@sgibenin.com

Martial C. KPASSE
Chargé de Recherches & Analyses
mkpasse@sgibenin.com