

## Résumé du marché

La BRVM a terminé la séance de cotation du 14 mai 2020 dans le rouge. En effet, le BRVM C a cédé **0,39%** à 136,95 points par rapport à la séance précédente. Ce repli est de **0,58%** à 130,50 points pour le BRVM 10. Le titre **SUCRIVOIRE CI** prend la tête du peloton des fortes hausses en s'adjugeant **+6,67%** à 480 FCFA.

Titres	Cours	Var. jour	Volume	C. max	C. min	Flottant
<b>5 plus fortes hausses</b>						
SUCRIVOIRE CI	480	<b>+6,67%</b>	5 188	480	450	23,00%
NESTLE CI	270	<b>+5,88%</b>	01	270	270	20,04%
TRACTAFRIC CI	3 000	<b>+3,45%</b>	08	3 000	3 000	27,39%
CIE CI	1 290	<b>+3,20%</b>	500	1 290	1 245	30,95%
BICI CI	3 670	<b>+1,94%</b>	25	3 670	3 650	32,51%
<b>5 plus fortes baisses</b>						
BOLLORE CI	1 390	<b>-7,33%</b>	1 745	1 395	1 390	22,20%
VIVO ENERGY CI	600	<b>-4,00%</b>	7 242	625	590	28,33%
SERVAIR ABIDJAN	1 000	<b>-3,85%</b>	2 020	1 045	980	20,00%
ECOBANK CI	2 900	<b>-3,33%</b>	107	2 900	2 850	20,44%
SG CI	7 600	<b>-2,56%</b>	532	7 800	7 600	43,35%

Top & Flop par secteur			
Titres	Variation. Jour	Cours clôture	Cours veille
<b>Finance</b>			
BICI CI	<b>+1,94%</b>	3 670	3 600
ECOBANK CI	<b>-3,33%</b>	2 900	3 000
<b>Service public</b>			
CIE CI	<b>+3,20%</b>	1 290	1 250
SONATEL SN	<b>-0,07%</b>	14 215	14 225
<b>Distribution</b>			
TRACTAFRIC CI	<b>+3,45%</b>	3 000	2 900
VIVO ENERGY CI	<b>-4,00%</b>	600	625
<b>Industrie</b>			
NESTLE CI	<b>+5,88%</b>	270	255
UNIWAX CI	<b>-1,75%</b>	1 125	1 145
<b>Agriculture</b>			
SUCRIVOIRE CI	<b>+6,67%</b>	480	450
-	-	-	-
<b>Transport</b>			
BOLLORE CI	<b>-7,33%</b>	1 390	1 500

## Evolution des indices du marché

	14.05.2020	13.05.2020	Var. journalière	Var. 31.12.2019	Var. 02.01.2020
BRVM C	136,95	137,49	<b>-0,39%</b>	<b>-14,00%</b>	<b>-13,04%</b>
BRVM 10	130,50	131,26	<b>-0,58%</b>	<b>-12,48%</b>	<b>-11,09%</b>
Agriculture	65,13	64,54	<b>+0,91%</b>	<b>-24,16%</b>	<b>-24,01%</b>
Distribution	202,07	202,81	<b>-0,36%</b>	<b>-20,21%</b>	<b>-21,41%</b>
Industrie	33,14	33,16	<b>-0,06%</b>	<b>-12,00%</b>	<b>-11,77%</b>
Finance	52,42	52,86	<b>-0,83%</b>	<b>-14,05%</b>	<b>-12,25%</b>
Service public	432,52	431,37	<b>+0,27%</b>	<b>-12,69%</b>	<b>-11,99%</b>
Transport	340,51	366,76	<b>-7,16%</b>	<b>-7,16%</b>	<b>-7,16%</b>
Autres	271,45	271,45	<b>0,00%</b>	<b>-10,21%</b>	<b>-15,39%</b>

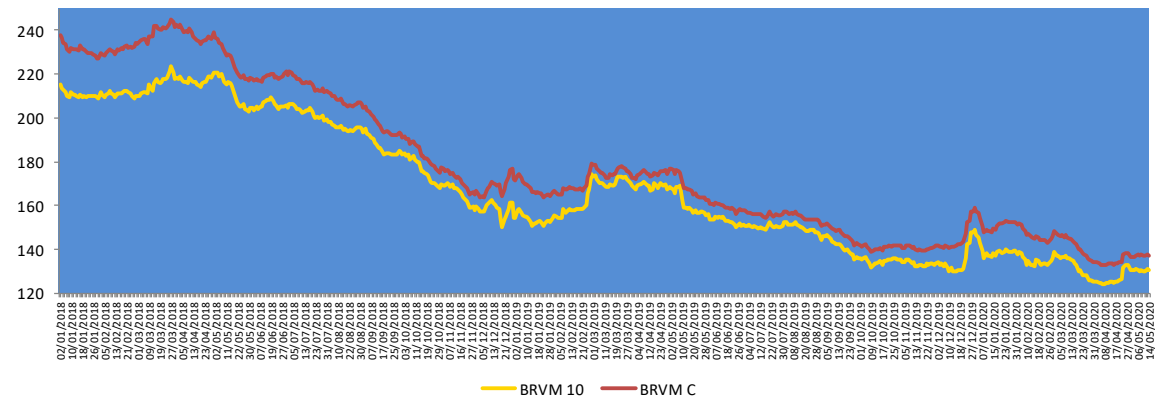

## Evolution des indicateurs du marché

	14.05.2020	13.05.2020	Var. journalière	Var. 31.12.19	Var. 02.01.20
Volume (Actions)	118 282	63 988	<b>+84,85%</b>	<b>-95,58%</b>	<b>-94,09%</b>
Valeur (Actions) (M FCFA)	511,81	270,35	<b>+89,31%</b>	<b>-89,75%</b>	<b>-85,12%</b>
Volume (Obligations)	67	158	<b>-57,59%</b>	<b>-99,66%</b>	-
Valeur (Obligation) (M FCFA)	0,63	1,54	<b>-59,09%</b>	<b>-99,67%</b>	-
Capitalisation (Actions) (Milliards FCFA)	4 114,73	4 130,93	<b>-0,39%</b>	<b>-13,20%</b>	<b>-12,24%</b>
Capitalisation (Obligations) (Milliards FCFA)	4 718,63	4 713,69	<b>+0,10%</b>	<b>+11,48%</b>	<b>+11,48%</b>
Taux de rendement moyen	10,16%	10,11%	<b>+0,05 pt</b>	<b>+0,05 pt</b>	<b>-0,02 pt</b>
Taux de rentabilité moyen	10,36%	11,57%	<b>-1,21 pt</b>	<b>-1,68 pt</b>	<b>+0,59 pt</b>
Ratio moyen de liquidité	5,78%	1,74%	<b>+4,04 pts</b>	<b>-97,13 pts</b>	<b>-50,71 pts</b>
Ratio moyen de couverture	11,02%	4,57%	<b>+6,45 pts</b>	<b>-240,94 pts</b>	<b>-125,43 pts</b>

## Nos fonds communs de placement

### Valeurs liquidatives des FCP

FCP	origine	12.05.20	11.05.20	Variations	
				Jour	origine
SAPHIR QUIETUDE	5 000	5 976,09	5 975,35	+0,01%	+19,52%
SAPHIR DYNAMIQUE	5 000	5 022,42	5 024,87	-0,05%	+0,45%

Le FCP SAPHIR QUIETUDE a enregistré à la fin de la journée du 12 mai 2020 une légère progression de **+0,01%**. Cette performance est de **+19,52%** depuis la valeur d'origine.

Le FCP SAPHIR DYNAMIQUE a connu une légère baisse de **0,05%**. Par contre, on note une hausse de **0,45%** en comparaison à sa valeur d'origine.

## Informations du marché

### Sociétés cotées

#### ) BOA SENEGAL

En Millions FCFA	2019	2018	Perf
Produit Net Bancaire	30 102	24 948	+20,66%
Charge d'exploitation (y compris amortissements)	17 737	16 111	+10,09%
Coefficient d'exploitation	58,92%	64,58%	-5,66 pts
Résultat exploitation	10 121	9 152	+10,59%
Marge d'exploitation	33,62%	36,68%	-3,06 pts
Résultat net	9 115	8 509	+7,12%
Marge nette	30,28%	34,11%	-3,83 pts

Source : Etats financiers 2019.

BOA SN a enregistré une hausse de son **Produit Net Bancaire** de **20,66%** pour se situer à **30 102 millions** FCFA en 2019 contre 24 948 millions FCFA en 2018, en liaison avec une progression de **19,13%** de la **Marge nette d'intérêts** (17 659 millions en 2019 contre 14 823 millions en 2018), conjuguée avec un recul de **10,33%** des **commissions nettes** (7 673 millions en 2019 contre 8 557 en 2018). Le **coefficient d'exploitation** est passé de 64,58% en 2018 à **58,92** en 2019 en lien avec l'augmentation des revenus de la banque. En conséquence, le **résultat d'exploitation** a évolué de **+10,59%** par rapport à l'année précédente malgré la **hausse significative** de **612,38%** du **coût du risque** qui est passé de 13 points de base en 2018 à **84 points de base** en 2019. Le **résultat net** a connu une **hausse** de **7,12%** pour atteindre **9 115 millions** FCFA en 2019 contre 8 509 millions FCFA pour 2018. La **marge nette** a perdu de **4 points** pour s'établir **30,28%** en 2019 contre 34,11% en 2018.

BOA SN envisage payer à ses actionnaire un dividende brut par action de 179 FCFA pour l'exercice 2019 contre 178 FCFA en 2018, soit une légère hausse de **0,56%**. Par contre, le **taux de distribution** est passé de 50,1% en 2018 à **47,2%** en 2019. Au cours de clôture du 13 mai 2020 (1 540 FCFA), le titre BOA SN offre un **rendement net** de **10,45%**.

### Sociétés cotées

#### ) TRACTAFRIC MOTORS COTE D'IVOIRE

En Millions FCFA	T1 2020	T1 2019	Perf
Chiffre d'affaires	13 926,53	13 258,08	+5,0%
Résultat des activités ordinaires	591,25	598,25	-1,2%
Résultat net	408,81	409,11	-0,2%
Marge nette	2,94%	3,09%	-0,15 pt

Source : Rapport activités T1 2020.

TRACTAFRIC MOTORS CI a connu une **hausse** de **+5,0%** de son **Chiffre d'affaires** à **13 926,53 millions** de FCFA au premier trimestre 2020 contre 13 258,08 millions de FCFA un an plus tôt en liaison avec une **progression** de **28%** de **l'activité de location** (Europcar), conjuguée avec un **recul** de **17%** de **l'activité pneumatique** (Michelin). La société a atteint une **part de marché** au premier trimestre 2020 de **17%** avec **586 véhicules neufs livrés** contre 538 véhicules neufs en glissement annuel. Le **marché global** a évolué de **+8%** par rapport au premier trimestre 2019, en lien avec la **forte progression du segment des petites berlines**. Par contre, le **Résultat net** a légèrement **reculé** de **0,2%** pour se situer à **408,81 millions** FCFA au 31 mars 2020 contre 409,11 millions FCFA à la même période de 2019.

Au titre **des perspectives**, une baisse sensible du marché automobile est attendue en Côte d'Ivoire en relation avec la pandémie du COVID-19. Dans ce contexte, **TRACTAFRIC CI** prévoit de faire une remise aux normes constructeurs des showroom BMW et Hyundai en 2020, ainsi que le développement de trois agents privés à l'intérieur de la Côte d'Ivoire : Bouaké, Daloa et Korhogo (services, pièces et pneus). En outre, le lancement du Quick Lone (Quick Service multimarques) devrait intervenir au deuxième semestre 2020.

## Informations du marché

### Sociétés cotées

#### ) *SODE CI*

En Millions FCFA	T1 2020	T1 2019	2019	Perf
Chiffre d'affaires	27 606	21 968	96 478	+26%
Résultat d'exploitation	1 361	1 172	3 536	+16%
Résultat financier	-31	224	836	-114%
Résultat des activités ordinaires	1 330	1 396	4 372	-5%
Résultat net	794	828	2 952	-4%
Marge nette	2,88%	3,77%	3,06%	-0,89 pt

Source : Rapport activités T1 2020.

**SODE CI** a terminé le premier trimestre 2020 avec une **hausse de 26%** de son **Chiffre d'affaires** à **27 606 millions** de FCFA contre 21 968 millions de FCFA en glissement annuel en liaison avec (i) la hausse du chiffre d'affaires Eau en relation avec la croissance du nombre de clients ; (ii) l'impact du projet Hydraulique Villageoise visant la réhabilitation de pompes à motricité humaine dans le cadre du Programme Social du Gouvernement ; (iii) la hausse du chiffre d'affaires Branchements en raison de la forte demande découlant des travaux d'extension de réseau et des actions de lutte contre la fraude. Par contre, **l'accroissement de l'endettement financier** pour couvrir les besoins d'exploitation a entraîné une **contraction du Résultat Net de 4%** pour atteindre **794 millions** de FCFA au 31 mars 2020 contre 828 millions de FCFA à fin mars 2019.

Au titre des **perspectives**, les mesures de prise en charge par l'Etat des consommations des clients privés ménages ayant consommés uniquement au tarif social et de report des dates de limites de paiement des factures des ménages vont avoir un **impact sur les encaissements du 2<sup>ème</sup> trimestre 2020**. Néanmoins un **règlement partiel de la dette liée aux écarts de tarif a été reçu au mois d'avril 2020**. Cela permet de limiter l'impact des mesures sociales liées au COVID-19.

### Assemblées Générales

Sociétés	Nature	Date	Heure	Lieu
SICABLE CI	Ordinaire	27/03/2020	09 heures	Initialement prévue pour le 27 mars 2020 est reportée à une date ultérieure.
BOA BF	Ordinaire	30/03/2020	10 heures	Salle LAICO HOTEL OUAGA 2000
BOA BN	Mixte	01/04/2020	10 heures	NOVOTEL à Cotonou
BOA NG	Extraordinaire	02/04/2020	10 heures	Centre de formation de la BOA Niger (BOA – Siège)
CORIS BANK BF	Ordinaire	08/04/2020	09 heures	Hôtel SOPATEL Silmandé SA
BOA ML	Mixte	25/04/2020	09h 30	Siège de la Banque BOA MALI
SONATEL SN	Mixte	04/05/2020	10 heures	Siège social par visioconférence
ONATEL BF	Ordinaire	07/05/2020	09 heures	L'Assemblée Générale Ordinaire des actionnaires de l'ONATEL SA, ne pourra se tenir physiquement. Le vote des résolutions de l'assemblée aura lieu uniquement par correspondance.
BOA CI	Ordinaire	22/05/2020	09h 30	Initialement prévue pour le 11 mai 2020 est reportée au 22 mai 2020 au siège social de la banque, immeuble BOA sis à Abidjan plateau, Angle Avenue Terrassons de Fougères et Rue Gourgas 01 BP 4132 - Abidjan
SIB CI	Ordinaire	26/05/2020	09h 00	Siège social par visioconférence
BOA SN	Ordinaire	29/05/2020	09h30	Immeuble Elan II au 2ème Etage, Almadies, Zone 12, Route de Ngor à Dakar.

## Informations du marché

### Païement de dividendes

Sociétés	2019		Date de paiement	Date Ex-dividende	DBPA 2018	DBPA 2017	Variation
	DBPA	DNPA					
SERVAIR ABIDJAN					183,28	109,97	
BOA-BF	423	370	04/05/2020	29/04/2020	418	409	+1,20%
SONATEL SN	1 361	1 225	20/05/2020	18/05/2020	1 667	1 667	-18,36%
BOA - MALI	-	-	-	-	291,40	311,84	-
ECOBANK CI	392	353			268	410	+46,27%
BOA -COTE D'IVOIRE	350	315	15/06/2020		340	328	+2,9%
BOA - BENIN	459	436	15/05/2020	13/05/2020	438	438	+4,79%
BOA - NIGER	462	429,66	20/05/2020	18/05/2020	415	408	+11,33%
ONATEL BF	442,48	387,17	01/06/2020		467,84	415,95	-5,44%
BOA - SENEGAL	179	161	08/06/2020		178	178	+0,56%
CORIS BANK BF	480	420	06/07/2020		459,43	402	+4,48%
BOLLORE CI	100	90			185	185	-45,95%
SICABLE CI	83,33	75			83,33	111,11	0%
SOLIBRA CI					1 520	2 580	
CIE CI					88,04	35,5	
CFAO CI	29	26			35	32	-17,14%
TOTAL CI	126	114			120,12	114,40	+5%
SODE CI	325	293			300	300	+8,33%
VIVO ENERGY CI					71,43	47,62	
SIB CI	300	270			280	210	+7,14%
SMB CI					500	125	
TOTAL SN					117	62,50	
BICI CI					203,2	236	
ORAGROUP TG					61	58	
UNIWAX CI					202	193	
BERNABE CI					50	70	
FILTISAC CI					119,33	176	
SG CI	300	270			225	645	+33,3%
SOGB CI	140	126			140	480	0%
NSIA BANQUE CI	86	77	30/06/2020		216	518	-60,2%
TRACTAFRIC CI					10 692	4 266	

DBPA= Dividende Brut Par Action

DNPA=Dividende Net Par Action

Impôt sur les Revenus des Valeurs Mobilières (IRVM) : Bénin (5%) ; Burkina Faso (12,5%), Côte d'Ivoire (10%), Mali (7%), Niger (7%), Sénégal (10%), Togo (7%).

### Evénements sur obligations

- )] Première cotation emprunt obligataire TPCI 5,75% 2019-2026 le 15 mai 2020.
- )] Première cotation emprunt obligataire TPBF 6,50% 2020-2028 le 15 mai 2020.
- )] Première cotation emprunts obligataires TPCI 5,80% 2020-2027 et TPCI 5,90% 2020-2030 le 26 mai 2020.
- )] **Emprunt obligataire dénommé « CRRH-UEMOA 5,95% 2017-2029 »** : paiement des intérêts semestriels et remboursement partiel du capital le 17 mai 2020.
- )] **Emprunt obligataire dénommé « ETAT DU SENEGAL 6,50% 2014-2021 »** : paiement des intérêts semestriels et remboursement partiel du capital le 27 mai 2020.
- )] **Emprunt obligataire dénommé « TPBF 6,50% 2013-2020 »** : paiement des intérêts semestriels et remboursement partiel du capital le 29 mai 2020.
- )] **Emprunt obligataire dénommé « ETAT DU MALI 6,20% 2016-2023 »** : paiement des intérêts semestriels et remboursement partiel du capital le 23 mai 2020.
- )] **Emprunt obligataire dénommé « TPCI 6,55% 2014-2022 »** : paiement des intérêts annuels et remboursement partiel du capital le 20 mai 2020.
- )] **Emprunt obligataire dénommé « ETAT DU SENEGAL 6,30% 2015-2025 »** : paiement des intérêts semestriels et remboursement partiel du capital le 25 mai 2020.
- )] **Emprunt obligataire dénommé « TPBJ 6,50% 2018-2025 »** : paiement des intérêts semestriels le 29 mai 2020.
- )] **Emprunt obligataire dénommé « TPBF 6,50% 2018-2025 »** : paiement des intérêts semestriels le 05 juin 2020.

Disclaimer.

Le contenu et les informations fournies dans le cadre de cette publication ne sont d'aucune garantie, implicite ou explicite. La responsabilité de la SGI-BENIN ne peut être retenue directement ou indirectement suite à l'utilisation de ces informations par les lecteurs. Les analyses diffusées dans cette publication ne constituent qu'une aide à la décision et ne sauraient être une incitation à investir en bourse. Elles ne sont données qu'à titre indicatif et ne sauraient être assimilées à un quelconque conseil.

Sakinatou SIDI  
Directrice Générale  
ssidi@sgibenin.com

Adiss OREDOLA  
Directeur des Opérations  
aoredola@sgibenin.com

Martial C. KPASSE  
Chargé de Recherches & Analyses  
mkpasse@sgibenin.com