

Résumé du marché

La BRVM a terminé la séance de cotation du 15 mai 2020 dans le **vert**. En effet, le BRVM C a gagné **0,15%** à 137,15 points par rapport à la séance précédente. Ce rebond est de **0,45%** à 131,09 points pour le BRVM 10. Le titre **CFAO MOTORS CI** prend la tête du peloton des fortes hausses en s'ajugeant **+7,35%** à 365 FCFA.

Titres	Cours	Var. jour	Volume	C. max	C. min	Flottant
5 plus fortes hausses						
CFAO MOTORS CI	365	+7,35%	100	365	365	4,12%
SUCRIVOIRE CI	515	+7,29%	370	515	500	23,00%
VIVO ENERGY CI	640	+6,67%	605	640	625	28,33%
SERVAIR ABIDJAN	1 050	+5,00%	577	1 050	1 025	20,00%
ECOBANK CI	3 000	+3,45%	4 406	3 105	2 995	20,44%
5 plus fortes baisses						
CIE CI	1 200	-6,98%	3 080	1 210	1 200	30,95%
BOA-BENIN	3 105	-5,34%	1 385	3 270	3 105	45,25%
SOGB CI	1 610	-5,01%	127	1 690	1 610	26,84%
SAFCA CI	330	-2,94%	10	330	330	29,43%
BOA-SENEGAL	1 500	-2,60%	3 376	1 540	1 500	30,08%

Top & Flop par secteur			
Titres	Variation. Jour	Cours clôture	Cours veille
Finance			
ECOBANK CI	+3,45%	3 000	2 900
BOA-BENIN	-5,34%	3 105	3 280
Service public			
SONATEL SN	+0,25%	14 250	14 215
CIE CI	-6,98%	1 200	1 290
Distribution			
CFAO MOTORS CI	+7,35%	365	340
-	-	-	-
Industrie			
AIR LIQUIDE CI	+2,56%	200	195
FILTISAC CI	-1,52%	970	985
Agriculture			
SUCRIVOIRE CI	+7,29%	515	480
SOGB CI	-5,01%	1 610	1 695
Transport			
BOLLORE CI	-1,44%	1 370	1 390

Evolution des indices du marché

	15.05.2020	14.05.2020	Var. journalière	Var. 31.12.2019	Var. 02.01.2020
BRVM C	137,15	136,95	+0,15%	-13,87%	-12,92%
BRVM 10	131,09	130,50	+0,45%	-12,09%	-10,69%
Agriculture	64,79	65,13	-0,52%	-24,56%	-24,41%
Distribution	207,80	202,07	+2,84%	-17,95%	-19,18%
Industrie	33,13	33,14	-0,03%	-12,03%	-11,79%
Finance	52,48	52,42	+0,11%	-13,95%	-12,15%
Service public	432,06	432,52	-0,11%	-12,78%	-12,09%
Transport	335,74	340,51	-1,40%	-8,46%	-8,46%
Autres	271,45	271,45	0,00%	-10,21%	-15,39%

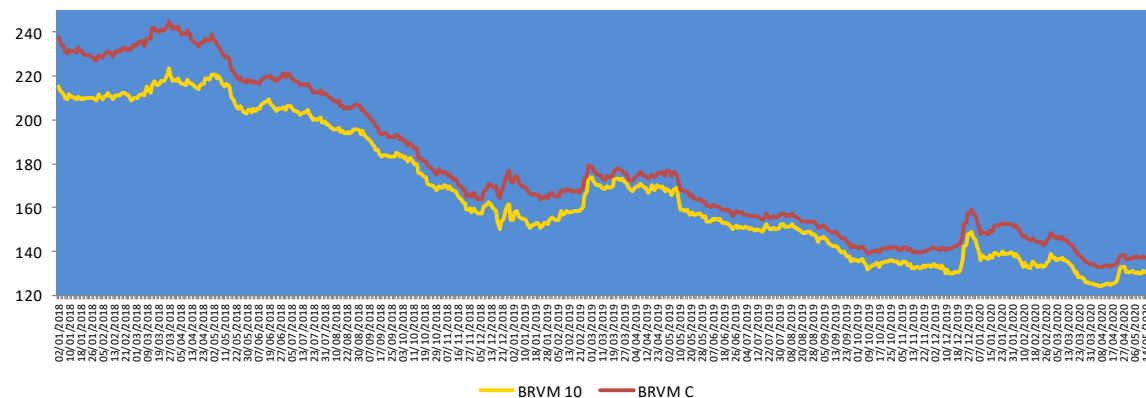

— BRVM 10 — BRVM C

Evolution des indicateurs du marché

	15.05.2020	14.05.2020	Var. journalière	Var. 31.12.19	Var. 02.01.20
Volume (Actions)	108 493	118 282	-8,28%	-95,95%	-94,58%
Valeur (Actions) (M FCFA)	132,36	511,81	-74,14%	-97,35%	-96,15%
Volume (Obligations)	1 698	67	+2 434,33%	-91,27%	-
Valeur (Obligation) (M FCFA)	16,82	0,63	+2 569,84%	-91,17%	-
Capitalisation (Actions) (Milliards FCFA)	4 120,76	4 114,73	+0,15%	-13,08%	-12,11%
Capitalisation (Obligations) (Milliards FCFA)	4 973,38	4 718,63	+5,40%	+17,50%	+17,50%
Taux de rendement moyen	10,10%	10,16%	-0,06 pt	-0,01 pt	-0,08 pt
Taux de rentabilité moyen	11,90%	10,36%	+1,54 pt	-0,14 pt	+2,13 pts
Ratio moyen de liquidité	5,86%	5,78%	+0,08 pt	-97,05 pts	-50,63 pts
Ratio moyen de couverture	11,75%	11,02%	+0,73 pt	-240,21 pts	-124,70 pts

Nos fonds communs de placement

Valeurs liquidatives des FCP

FCP	origine	14.05.20	13.05.20	Variations	
				Jour	origine
SAPHIR QUIETUDE	5 000	5 977,67	5 976,92	+0,01%	+19,55%
SAPHIR DYNAMIQUE	5 000	5 010,17	5 017,69	-0,15%	+0,20%

Le FCP SAPHIR QUIETUDE a enregistré à la fin de la journée du 14 mai 2020 une légère progression de **+0,01%**. Cette performance est de **+19,55%** depuis la valeur d'origine.

Le FCP SAPHIR DYNAMIQUE a connu une légère baisse de **0,15%**. Par contre, on note une hausse de **0,20%** en comparaison à sa valeur d'origine.

Informations du marché

Sociétés cotées

NESTLE COTE D'IVOIRE

En Millions FCFA	T1 2020	T1 2019	2019	Perf
Chiffre d'affaires	41 432	37 224	156 324	+11%
Résultat des activités ordinaires	1 667	535	-2 383	+212%
Résultat net	406	256	-3 518	+59%
Marge nette	0,98%	0,69%	-2,25%	+0,29 pt

Source : Rapport activités T1 2020.

NESTLE CI a enregistré une hausse de son chiffre d'affaires de **11%** pour se situer à **41 432 millions** FCFA au 31 mars 2020 contre 37 224 millions FCFA au 31 mars 2019, en liaison avec la progression des ventes. En outre, le **résultat net** a connu une **augmentation** de **59%** pour atteindre **406 millions** FCFA à fin mars 2020 contre 256 millions FCFA en glissement annuel. La **marge nette** a gagné de **0,29 point** pour s'établir **0,98%** au 31 mars 2020 contre 0,69% au 31 mars 2019.

Sociétés cotées

AIR LIQUIDE COTE D'IVOIRE

En Millions FCFA	T1 2020	T1 2019	2019	Perf
Chiffre d'affaires	1 759	1 696	7 170	+3,7%
Charges totales	2 119	2 300	9 941	-7,85%
Résultat net	-84	-238	-27	+64,59%

Source : Rapport activités T1 2020.

AIR LIQUIDE CI a connu une hausse de **+3,7%** de son **Chiffre d'affaires** à **1 759 millions** de FCFA au premier trimestre 2020 contre 1 696 millions de FCFA un an plus tôt en liaison avec une **amélioration de l'activité gaz**. De même, le **Résultat net** bien que **déficitaire**, a enregistré une **progression** de **64,59%** pour s'établir à **-84 millions** de FCFA au 31 mars 2020 contre -238 millions de FCFA au 31 mars 2019.

Informations du marché

Sociétés cotées

)] *SODE CI*

En Millions FCFA	T1 2020	T1 2019	2019	Perf
Chiffre d'affaires	27 606	21 968	96 478	+26%
Résultat d'exploitation	1 361	1 172	3 536	+16%
Résultat financier	-31	224	836	-114%
Résultat des activités ordinaires	1 330	1 396	4 372	-5%
Résultat net	794	828	2 952	-4%
Marge nette	2,88%	3,77%	3,06%	-0,89 pt

Source : Rapport activités T1 2020.

SODE CI a terminé le premier trimestre 2020 avec une **hausse de 26%** de son **Chiffre d'affaires** à **27 606 millions** de FCFA contre 21 968 millions de FCFA en glissement annuel en liaison avec (i) la hausse du chiffre d'affaires Eau en relation avec la croissance du nombre de clients ; (ii) l'impact du projet Hydraulique Villageoise visant la réhabilitation de pompes à motricité humaine dans le cadre du Programme Social du Gouvernement ; (iii) la hausse du chiffre d'affaires Branchements en raison de la forte demande découlant des travaux d'extension de réseau et des actions de lutte contre la fraude. Par contre, **l'accroissement de l'endettement financier** pour couvrir les besoins d'exploitation a entraîné une **contraction du Résultat Net de 4%** pour atteindre **794 millions** de FCFA au 31 mars 2020 contre 828 millions de FCFA à fin mars 2019.

Au titre des **perspectives**, les mesures de prise en charge par l'Etat des consommations des clients privés ménages ayant consommés uniquement au tarif social et de report des dates de limites de paiement des factures des ménages vont avoir un **impact sur les encaissements du 2^{ème} trimestre 2020**. Néanmoins un **règlement partiel de la dette liée aux écarts de tarif a été reçu au mois d'avril 2020**. Cela permet de limiter l'impact des mesures sociales liées au COVID-19.

Assemblées Générales

Sociétés	Nature	Date	Heure	Lieu
SICABLE CI	Ordinaire	27/03/2020	09 heures	Initialement prévue pour le 27 mars 2020 est reportée à une date ultérieure.
BOA BF	Ordinaire	30/03/2020	10 heures	Salle LAICO HOTEL OUAGA 2000
BOA BN	Mixte	01/04/2020	10 heures	NOVOTEL à Cotonou
BOA NG	Extraordinaire	02/04/2020	10 heures	Centre de formation de la BOA Niger (BOA – Siège)
CORIS BANK BF	Ordinaire	08/04/2020	09 heures	Hôtel SOPATEL Silmandé SA
BOA ML	Mixte	25/04/2020	09h 30	Siège de la Banque BOA MALI
SONATEL SN	Mixte	04/05/2020	10 heures	Siège social par visioconférence
ONATEL BF	Ordinaire	07/05/2020	09 heures	L'Assemblée Générale Ordinaire des actionnaires de l'ONATEL SA, ne pourra se tenir physiquement. Le vote des résolutions de l'assemblée aura lieu uniquement par correspondance.
BOA CI	Ordinaire	22/05/2020	09h 30	Initialement prévue pour le 11 mai 2020 est reportée au 22 mai 2020 au siège social de la banque, immeuble BOA sis à Abidjan plateau, Angle Avenue Terrassons de Fougères et Rue Gourgas 01 BP 4132 - Abidjan
SIB CI	Ordinaire	26/05/2020	09h 00	Siège social par visioconférence
BOA SN	Ordinaire	29/05/2020	09h30	Immeuble Elan II au 2ème Etage, Almadies, Zone 12, Route de Ngor à Dakar.

Informations du marché

Paieement de dividendes

Sociétés	2019		Date de paiement	Date Ex-dividende	DBPA 2018	DBPA 2017	Variation
	DBPA	DNPA					
SERVAIR ABIDJAN					183,28	109,97	
BOA-BF	423	370	04/05/2020	29/04/2020	418	409	+1,20%
SONATEL SN	1 361	1 225	20/05/2020	18/05/2020	1 667	1 667	-18,36%
BOA - MALI	-	-	-	-	291,40	311,84	-
ECOBANK CI	392	353			268	410	+46,27%
BOA -COTE D'IVOIRE	350	315	15/06/2020		340	328	+2,9%
BOA - BENIN	459	436	15/05/2020	13/05/2020	438	438	+4,79%
BOA - NIGER	462	429,66	20/05/2020	18/05/2020	415	408	+11,33%
ONATEL BF	442,48	387,17	01/06/2020		467,84	415,95	-5,44%
BOA - SENEGAL	179	161	08/06/2020		178	178	+0,56%
CORIS BANK BF	480	420	06/07/2020		459,43	402	+4,48%
BOLLORE CI	100	90			185	185	-45,95%
SICABLE CI	83,33	75			83,33	111,11	0%
SOLIBRA CI					1 520	2 580	
CIE CI					88,04	35,5	
CFAO CI	29	26			35	32	-17,14%
TOTAL CI	126	114			120,12	114,40	+5%
SODE CI	325	293			300	300	+8,33%
VIVO ENERGY CI					71,43	47,62	
SIB CI	300	270			280	210	+7,14%
SMB CI					500	125	
TOTAL SN					117	62,50	
BICI CI					203,2	236	
ORAGROUP TG					61	58	
UNIWAX CI					202	193	
BERNABE CI					50	70	
FILTISAC CI					119,33	176	
SG CI	300	270			225	645	+33,3%
SOGB CI	140	126			140	480	0%
NSIA BANQUE CI	86	77	30/06/2020		216	518	-60,2%
TRACTAFRIC CI					10 692	4 266	

DBPA= Dividende Brut Par Action

DNPA=Dividende Net Par Action

Impôt sur les Revenus des Valeurs Mobilières (IRVM) : Bénin (5%) ; Burkina Faso (12,5%), Côte d'Ivoire (10%), Mali (7%), Niger (7%), Sénégal (10%), Togo (7%).

Evénements sur obligations

-)] Première cotation emprunts obligataires TPCI 5,80% 2020-2027 et TPCI 5,90% 2020-2030 le **26 mai 2020**.
-)] Emprunt obligataire dénommé « CRRH-UEMOA 5,95% 2017-2029 » : paiement des intérêts semestriels et remboursement partiel du capital le **17 mai 2020**.
-)] Emprunt obligataire dénommé « ETAT DU SENEGAL 6,50% 2014-2021 » : paiement des intérêts semestriels et remboursement partiel du capital le **27 mai 2020**.
-)] Emprunt obligataire dénommé « TPBF 6,50% 2013-2020 » : paiement des intérêts semestriels et remboursement partiel du capital le **29 mai 2020**.
-)] Emprunt obligataire dénommé « ETAT DU MALI 6,20% 2016-2023 » : paiement des intérêts semestriels et remboursement partiel du capital le **23 mai 2020**.
-)] Emprunt obligataire dénommé « TPCI 6,55% 2014-2022 » : paiement des intérêts annuels et remboursement partiel du capital le **20 mai 2020**.
-)] Emprunt obligataire dénommé « ETAT DU SENEGAL 6,30% 2015-2025 » : paiement des intérêts semestriels et remboursement partiel du capital le **25 mai 2020**.
-)] Emprunt obligataire dénommé « TPBJ 6,50% 2018-2025 » : paiement des intérêts semestriels le **29 mai 2020**.
-)] Emprunt obligataire dénommé « TPBF 6,50% 2018-2025 » : paiement des intérêts semestriels le **05 juin 2020**.

Disclaimer.

Le contenu et les informations fournies dans le cadre de cette publication ne sont d'aucune garantie, implicite ou explicite. La responsabilité de la SGI-BENIN ne peut être retenue directement ou indirectement suite à l'utilisation de ces informations par les lecteurs. Les analyses diffusées dans cette publication ne constituent qu'une aide à la décision et ne sauraient être une incitation à investir en bourse. Elles ne sont données qu'à titre indicatif et ne sauraient être assimilées à un quelconque conseil.

Sakinatou SIDI
Directrice Générale
ssidi@sgibenin.com

Adiss OREDOLA
Directeur des Opérations
aoredola@sgibenin.com

Martial C. KPASSE
Chargé de Recherches & Analyses
mkpasse@sgibenin.com