

Résumé du marché

La BRVM a terminé la séance de cotation du 18 mai 2020 dans le **rouge**. En effet, le BRVM C a perdu **4,31%** à 131,24 points par rapport à la séance précédente. Cette chute est de **6,71%** à 122,29 points pour le BRVM 10. Le titre **CIE CI** prend la tête du peloton des fortes hausses en s'adjugeant **+7,50%** à **1 290 FCFA**.

Titres	Cours	Var. jour	Volume	C. max	C. min	Flottant
5 plus fortes hausses						
CIE CI	1 290	+7,50%	1 234	1 290	1 185	30,95%
NESTLE CI	290	+7,41%	01	290	290	20,04%
SUCRIVOIRE CI	550	+6,80%	264	550	520	23,00%
SICABLE CI	780	+4,00%	2 105	805	780	48,70%
SOGB CI	1 670	+3,73%	20	1 670	1 670	26,84%
5 plus fortes baisses						
SITAB CI	555	-7,50%	1 369	600	555	26,95%
SONATEL SN	12 500	-4,03%	1 410	12 995	12 500	23,16%
BOA-BURKINA FASO	3 100	-3,13%	11 663	3 140	3 095	29,10%
ECOBANK CI	2 910	-3,00%	3 389	2 990	2 900	20,44%
BERNABE CI	590	-1,67%	138	590	590	34,92%

Top & Flop par secteur

Titres	Variation. Jour	Cours clôture	Cours veille
Finance			
CORIS BANK BF	+1,32%	7 700	7 600
BOA-BURKINA FASO	-3,13%	3 100	3 200
Service public			
CIE CI	+7,50%	1 290	1 200
SONATEL SN	-4,03%	12 500	13 025
Distribution			
CFAO MOTORS CI	+2,74%	375	365
BERNABE CI	-1,67%	590	600
Industrie			
NESTLE CI	+7,41%	290	270
SITAB CI	-7,50%	555	600
Agriculture			
SUCRIVOIRE CI	+6,80%	550	515
-	-	-	-
Transport			
-	-	-	-

Evolution des indices du marché

	18.05.2020	15.05.2020	Var. journalière	Var. 31.12.2019	Var. 02.01.2020
BRVM C	131,24	137,15	-4,31%	-17,58%	-16,67%
BRVM 10	122,29	131,09	-6,71%	-17,99%	-16,68%
Agriculture	66,10	64,79	+2,02%	-23,03%	-22,88%
Distribution	208,64	207,80	+0,40%	-17,62%	-18,85%
Industrie	33,13	33,13	0,00%	-12,03%	-11,79%
Finance	52,15	52,48	-0,63%	-14,49%	-12,71%
Service public	389,92	432,06	-9,75%	-21,29%	-20,66%
Transport	335,74	335,74	0,00%	-8,46%	-8,46%
Autres	271,45	271,45	0,00%	-10,21%	-15,39%

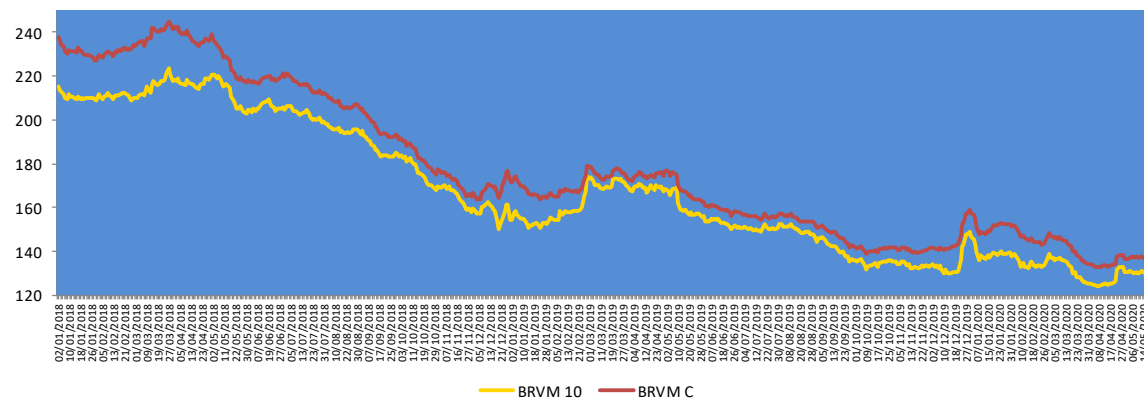

— BRVM 10 — BRVM C

Evolution des indicateurs du marché

	18.05.2020	15.05.2020	Var. journalière	Var. 31.12.19	Var. 02.01.20
Volume (Actions)	35 415	108 493	-67,36%	-98,68%	-98,23%
Valeur (Actions) (M FCFA)	99,01	132,36	-25,20%	-98,02%	-97,12%
Volume (Obligations)	13 246	1 698	+680,09%	-31,90%	-
Valeur (Obligation) (M FCFA)	132,45	16,82	+687,46%	-30,47%	-
Capitalisation (Actions) (Milliards FCFA)	3 943,35	4 120,76	-4,31%	-16,82%	-15,89%
Capitalisation (Obligations) (Milliards FCFA)	4 969,55	4 973,38	-0,08%	+17,41%	+17,41%
Taux de rendement moyen	10,13%	10,10%	+0,03 pt	+0,02 pt	-0,05 pt
Taux de rentabilité moyen	11,88%	11,90%	-0,02 pt	-0,16 pt	+2,11 pts
Ratio moyen de liquidité	2,51%	5,86%	-3,35 pts	-100,40 pts	-53,98 pts
Ratio moyen de couverture	6,97%	11,75%	-4,78 pts	-244,99 pts	-129,48 pts

Nos fonds communs de placement

Valeurs liquidatives des FCP					
FCP	origine	15.05.20	14.05.20	Variations	
				Jour	origine
SAPHIR QUIETUDE	5 000	5 978,41	5 977,67	+0,01%	+19,57%
SAPHIR DYNAMIQUE	5 000	5 000,09	5 010,17	-0,20%	+0,002%

Le FCP SAPHIR QUIETUDE a enregistré à la fin de la journée du 15 mai 2020 une légère progression de **+0,01%**. Cette performance est de **+19,57%** depuis la valeur d'origine.

Le FCP SAPHIR DYNAMIQUE a connu une baisse de **0,20%**. Par contre, on note une légère hausse de **0,002%** en comparaison à sa valeur d'origine.

Informations du marché

Sociétés cotées

NESTLE COTE D'IVOIRE

En Millions FCFA	T1 2020	T1 2019	2019	Perf
Chiffre d'affaires	41 432	37 224	156 324	+11%
Résultat des activités ordinaires	1 667	535	-2 383	+212%
Résultat net	406	256	-3 518	+59%
Marge nette	0,98%	0,69%	-2,25%	+0,29 pt

Source : Rapport activités T1 2020.

NESTLE CI a enregistré une hausse de son chiffre d'affaires de **11%** pour se situer à **41 432 millions FCFA** au 31 mars 2020 contre 37 224 millions FCFA au 31 mars 2019, en liaison avec la progression des ventes. En outre, le **résultat net** a connu une **augmentation de 59%** pour atteindre **406 millions FCFA** à fin mars 2020 contre 256 millions FCFA en glissement annuel. La **marge nette** a gagné de **0,29 point** pour s'établir **0,98%** au 31 mars 2020 contre 0,69% au 31 mars 2019.

AIR LIQUIDE COTE D'IVOIRE

En Millions FCFA	T1 2020	T1 2019	2019	Perf
Chiffre d'affaires	1 759	1 696	7 170	+3,7%
Charges totales	2 119	2 300	9 941	-7,85%
Résultat net	-84	-238	-27	+64,59%

Source : Rapport activités T1 2020.

AIR LIQUIDE CI a connu une hausse de **+3,7%** de son Chiffre d'affaires à **1 759 millions de FCFA** au premier trimestre 2020 contre 1 696 millions de FCFA un an plus tôt en liaison avec une **amélioration de l'activité gaz**. De même, le **Résultat net** bien que **déficitaire**, a enregistré une **progression de 64,59%** pour s'établir à **-84 millions de FCFA** au 31 mars 2020 contre -238 millions de FCFA au 31 mars 2019.

Sociétés cotées

EVOLUTION DES BOURSES MONDIALES

Régions	Pays	Indice	Variation de la semaine du 04 au 08 mai 2020	Variation de la semaine du 11 au 15 mai 2020
AMERIQUE	USA	DOW JONES	3%	-3%
		NASDAQ	6%	-1%
		S & P 500	4%	-2%
	Canada	TSX	2%	-2%
	Brésil	IBOVESPA	-0,3%	-3%
Argentine	S&P MERVAL	11%	9%	
EUROPE	France	CAC 40	-0,5%	-6%
	Allemagne	DAX	0,4%	-4%
	Royaume-Unis	FOOTSIE	0,2%	-3%
	Italie	ITALIA ALL SHARE	-1%	-3%
	Espagne	IBEX	-2%	-5%
ASIE	Chine	SHANGHAI SE	1%	-1%
	Japon	NIKKEI 225	-0,1%	-1%
Afrique	Ghana	GSE	-3%	-3%
	Afrique du Sud	JSE	1%	-3%
	Maroc	MASI	1%	-1%
	Ile Maurice	SEMDX	2%	-0,01%
	Kenya	NAIROBI ALL SHARE	1%	-4%
	Nigéria	NSE Main Board	4%	-1%
	UEMOA	BRVMC	1%	0,2%

Informations du marché

Sociétés cotées

) UNILEVER CI

En Millions FCFA	2019	2018	Perf
Chiffre d'affaires	57 680	55 517	4%
Résultat d'exploitation	-7 787	-6 659	17%
Résultat financier	-2 114	-4 695	-55%
Résultat HAO	-3 575	7 312	-149%
Résultat net	-13 476	-4 077	231%

Source : Rapport d'activités annuel 2019.

UNILEVER CI a terminé l'exercice 2019 avec une hausse de 4% de son Chiffre d'affaires à 57 680 millions de FCFA contre 55 517 millions de FCFA en 2018. Par contre, le Résultat Net est déficitaire de 13 476 millions de FCFA au 31 décembre 2019 contre une perte de 4 077 millions de FCFA au 31 décembre 2018.

Assemblées Générales

Sociétés	Nature	Date	Heure	Lieu
SICABLE CI	Ordinaire	27/03/2020	09 heures	Initialement prévue pour le 27 mars 2020 est reportée à une date ultérieure.
BOA BF	Ordinaire	30/03/2020	10 heures	Salle LAICO HOTEL OUAGA 2000
BOA BN	Mixte	01/04/2020	10 heures	NOVOTEL à Cotonou
BOA NG	Extraordinaire	02/04/2020	10 heures	Centre de formation de la BOA Niger (BOA – Siège)
CORIS BANK BF	Ordinaire	08/04/2020	09 heures	Hôtel SOPATEL Silmandé SA
BOA ML	Mixte	25/04/2020	09h 30	Siège de la Banque BOA MALI
SONATEL SN	Mixte	04/05/2020	10 heures	Siège social par visioconférence
ONATEL BF	Ordinaire	07/05/2020	09 heures	L'Assemblée Générale Ordinaire des actionnaires de l'ONATEL SA, ne pourra se tenir physiquement. Le vote des résolutions de l'assemblée aura lieu uniquement par correspondance.
BOA CI	Ordinaire	22/05/2020	09h 30	Initialement prévue pour le 11 mai 2020 est reportée au 22 mai 2020 au siège social de la banque, immeuble BOA sis à Abidjan plateau, Angle Avenue Terrassons de Fougères et Rue Gourgas 01 BP 4132 - Abidjan
SIB CI	Ordinaire	26/05/2020	09h 00	Siège social par visioconférence
BOA SN	Ordinaire	29/05/2020	09h30	Immeuble Elan II au 2ème Etage, Almadies, Zone 12, Route de Ngor à Dakar.

Informations du marché

Paieement de dividendes

Sociétés	2019		Date de paiement	Date Ex-dividende	DBPA 2018	DBPA 2017	Variation
	DBPA	DNPA					
SERVAIR ABIDJAN					183,28	109,97	
BOA-BF	423	370	04/05/2020	29/04/2020	418	409	+1,20%
SONATEL SN	1 361	1 225	20/05/2020	18/05/2020	1 667	1 667	-18,36%
BOA - MALI	-	-	-	-	291,40	311,84	-
ECOBANK CI	392	353			268	410	+46,27%
BOA -COTE D'IVOIRE	350	315	15/06/2020		340	328	+2,9%
BOA - BENIN	459	436	15/05/2020	13/05/2020	438	438	+4,79%
BOA - NIGER	462	429,66	20/05/2020	18/05/2020	415	408	+11,33%
ONATEL BF	442,48	387,17	01/06/2020		467,84	415,95	-5,44%
BOA - SENEGAL	179	161	08/06/2020		178	178	+0,56%
CORIS BANK BF	480	420	06/07/2020		459,43	402	+4,48%
BOLLORE CI	100	90			185	185	-45,95%
SICABLE CI	83,33	75			83,33	111,11	0%
SOLIBRA CI					1 520	2 580	
CIE CI					88,04	35,5	
CFAO CI	29	26			35	32	-17,14%
TOTAL CI	126	114			120,12	114,40	+5%
SODE CI	325	293			300	300	+8,33%
VIVO ENERGY CI					71,43	47,62	
SIB CI	300	270			280	210	+7,14%
SMB CI					500	125	
TOTAL SN					117	62,50	
BICI CI					203,2	236	
ORAGROUP TG					61	58	
UNIWAX CI					202	193	
BERNABE CI					50	70	
FILTISAC CI					119,33	176	
SG CI	300	270			225	645	+33,3%
SOGB CI	140	126			140	480	0%
NSIA BANQUE CI	86	77	30/06/2020		216	518	-60,2%
TRACTAFRIC CI					10 692	4 266	

DBPA= Dividende Brut Par Action

DNPA=Dividende Net Par Action

Impôt sur les Revenus des Valeurs Mobilières (IRVM) : Bénin (5%) ; Burkina Faso (12,5%), Côte d'Ivoire (10%), Mali (7%), Niger (7%), Sénégal (10%), Togo (7%).

Evénements sur obligations

-)] Première cotation emprunts obligataires TPCI 5,80% 2020-2027 et TPCI 5,90% 2020-2030 le **26 mai 2020**.
-)] Emprunt obligataire dénommé « ETAT DU SENEGAL 6,50% 2014-2021 » : paiement des intérêts semestriels et remboursement partiel du capital le **27 mai 2020**.
-)] Emprunt obligataire dénommé « TPBF 6,50% 2013-2020 » : paiement des intérêts semestriels et remboursement partiel du capital le **29 mai 2020**.
-)] Emprunt obligataire dénommé « ETAT DU MALI 6,20% 2016-2023 » : paiement des intérêts semestriels et remboursement partiel du capital le **23 mai 2020**.
-)] Emprunt obligataire dénommé « TPCI 6,55% 2014-2022 » : paiement des intérêts annuels et remboursement partiel du capital le **20 mai 2020**.
-)] Emprunt obligataire dénommé « ETAT DU SENEGAL 6,30% 2015-2025 » : paiement des intérêts semestriels et remboursement partiel du capital le **25 mai 2020**.
-)] Emprunt obligataire dénommé « TPBJ 6,50% 2018-2025 » : paiement des intérêts semestriels le **29 mai 2020**.
-)] Emprunt obligataire dénommé « TPBF 6,50% 2018-2025 » : paiement des intérêts semestriels le **05 juin 2020**.
-)] Emprunt obligataire dénommé « TPCI 5,95% 2018-2025 » : paiement des intérêts semestriels le **13 juin 2020**.
-)] Emprunt obligataire dénommé « BIDC-EBID 6,10% 2017-2027 » : paiement des intérêts semestriels et remboursement partiel du capital le **16 juin 2020**.

Disclaimer.

Le contenu et les informations fournies dans le cadre de cette publication ne sont d'aucune garantie, implicite ou explicite. La responsabilité de la SGI-BENIN ne peut être retenue directement ou indirectement suite à l'utilisation de ces informations par les lecteurs. Les analyses diffusées dans cette publication ne constituent qu'une aide à la décision et ne sauraient être une incitation à investir en bourse. Elles ne sont données qu'à titre indicatif et ne sauraient être assimilées à un quelconque conseil.

Sakinatou SIDI
Directrice Générale
ssidi@sgibenin.com

Adiss OREDOLA
Directeur des Opérations
aoredola@sgibenin.com

Martial C. KPASSE
Chargé de Recherches & Analyses
mkpasse@sgibenin.com