Résumé du marché

La BRVM a terminé la séance de cotation du 26 mai 2020 dans le **rouge.** En effet, le BRVM C a perdu **0,21%** à 132,12 points par rapport à la séance précédente. Ce repli est de **0,13%** à 124,25 points pour le BRVM 10. Le titre **NESTLE CI** prend la tête du peloton des fortes hausses en s'adjugeant **+4,84%** à **325** FCFA.

Titres	Cours	Var. jour	Volume	C. max	C.min	Flottant
5 plus fortes hausses						
NESTLE CI	325	+4,84%	466	325	310	20,04%
SOGB CI	1 750	+3,24%	2 800	1 750	1 650	26,84%
SICABLE CI	800	+3,23%	591	800	770	48,70%
BOA-NIGER	3 500	+2,94%	45	3 500	3 400	40,52%
BOA-MALI	1 000	+2,56%	490	1 000	975	21,45%
5 plus fortes baisses						
VIVO ENERGY CI	590	-7,09%	2 125	640	590	28,33%
CFAO MOTORS CI	350	-5,41%	1 459	365	350	4,12%
BICI CI	3 325	-5,00%	256	3 430	3 240	32,51%
SUCRIVOIRE CI	555	-4,31%	79	555	555	23,00%
BOA-BENIN	3 000	-4,00%	5 437	3 125	3 000	45,25%

Top & Flop par secteur			
Titres	**Variation. Jour**	**Cours clôture**	**Cours veille**
Finance			
BOA-NIGER	+2,94%	3 500	3 400
BICI CI	-5,00%	3 325	3 500
Service public			
ONATEL BF	+1,36%	3 345	3 300
SONATEL SN	-0,04%	12 895	12 900
Distribution			
-	-	-	-
VIVO ENERGY CI	-7,09%	590	635
Industrie			
NESTLE CI	+4,84%	325	310
AIR LIQUIDE CI	-2,44%	200	205
Agriculture			
SOGB CI	+3,24%	1 750	1 695
SUCRIVOIRE CI	-4,31%	555	580
Transport			
-	-	-	-

Evolution des indices du marché					
	26.05.2020	25.05.2020	Var. journalière	Var. 31.12.2019	Var. 02.01.2020
BRVM C	132,12	132,40	-0,21%	-17,03%	-16,11%
BRVM 10	124,25	124,41	-0,13%	-16,67%	-15,35%
Agriculture	66,79	66,33	+0,69%	-22,23%	-22,07%
Distribution	200,41	208,00	-3,65%	-20,87%	-22,05%
Industrie	32,89	32,80	+0,27%	-12,67%	-12,43%
Finance	52,16	52,22	-0,11%	-14,48%	-12,69%
Service public	399,23	398,59	+0,16%	-19,41%	-18,77%
Transport	335,74	335,74	0,00%	-8,46%	-8,46%
Autres	289,96	289,96	0,00%	-4,08%	-9,62%

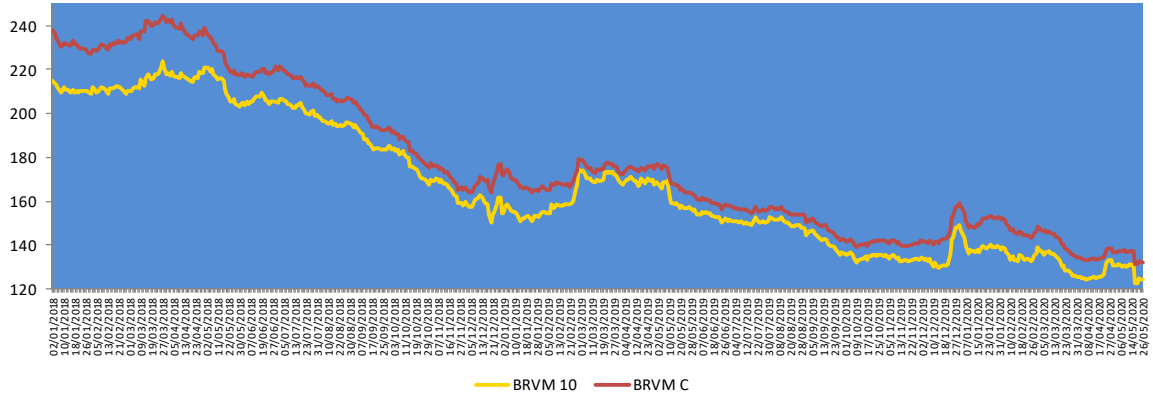

Evolution des indicateurs du marché					
	26.05.2020	25.05.2020	Var. journalière	Var. 31.12.19	Var. 02.01.20
Volume (Actions)	53 796	22 302	+141,22%	-97,99%	-97,31%
Valeur (Actions) (M FCFA)	94,78	43,77	+116,54%	-98,10%	-97,24%
Volume (Obligations)	1 076	650	+65,54%	-94,47%	-
Valeur (Obligation) (M FCFA)	10,75	6,45	+66,67%	-94,36%	-
Capitalisation (Actions) (Milliards FCFA)	3 969,74	3 978,11	-0,21%	-16,26%	-15,33%
Capitalisation (Obligations) (Milliards FCFA)	5 052,04	4 933,33	+2,41%	+19,36%	+19,36%
Taux de rendement moyen	10,23%	10,17%	+0,06 pt	+0,12 pt	+0,05 pt
Taux de rentabilité moyen	11,46%	11,76%	-0,30 pt	-0,58 pt	+1,69 pt
Ratio moyen de liquidité	3,54%	1,39%	+2,15 pts	-99,37 pts	-52,95 pts
Ratio moyen de couverture	8,97%	5,79%	+3,18 pts	-242,99 pts	-127,48 pts

Nos fonds communs de placement

Valeurs liquidatives des FCP					
FCP	*Origine*	*22.05.20*	*20.05.20*	*Variations*	
				Jour	*Origine*
SAPHIR QUIETUDE	5 000	5 982,76	5 982,14	+0,01%	+19,66%
SAPHIR DYNAMIQUE	5 000	4 997,67	4 978,73	+0,38%	-0,05%

Le FCP SAPHIR QUIETUDE a enregistré à la fin de la journée du 22 mai 2020 une légère progression de **+0,01%.** Cette performance est de **+19,66%** depuis la valeur d'origine.
Le FCP SAPHIR DYNAMIQUE a connu une hausse de **0,38%**. Par contre, on note une légère baisse de **0,05%** en comparaison à sa valeur d'origine.

Informations du marché

Sociétés cotées

CIE COTE D'IVOIRE

En Millions FCFA	T1 2020	T1 2019	Perf
Chiffre d'affaires	168 481	154 272	+9,2%
Résultat d'exploitation	3 135	3 156	-0,7%
Résultat des activités ordinaires	2 633	2 785	-5,5%
Résultat net	**1 717**	**1 992**	-13,8%

Source : Rapport activités T1 2020.

CIE CI a enregistré une **hausse** de son **chiffre d'affaires** de **9,2%** pour se situer à **168 481 millions** FCFA au 31 mars 2020 contre 154 272 millions FCFA au 31 mars 2019, en liaison avec la progression des ventes nationales d'énergie +209 GWh en volume. Par contre, le **résultat net** a connu une **baisse** de **13,8%** pour atteindre **1 717 millions** FCFA à fin mars 2020 contre 1 992 millions FCFA en glissement annuel du fait des programmes d'entretien et de maintenance soutenus sur le premier trimestre 2020 et d'une augmentation des frais financiers liés à la poursuite du préfinancement du Programme Electricité Pour Tous.

CFAO MOTORS COTE D'IVOIRE

En Millions FCFA	T1 2020	T1 2019	2019	Perf
Chiffre d'affaires	26 201	26 007	**103 290**	+0,75%
Résultat d'exploitation	2 038	2 224	**7 483**	-8,33%
Résultat net	**1 433**	**1 563**	**5 255**	-8,37%

Source : Rapport activités T1 2020.

CFAO MOTORS CI a connu une **légère hausse** de **+0,75%** de son **Chiffre d'affaires** à **26 201 millions** de FCFA au premier trimestre 2020 contre 26 007 millions de FCFA un an plus tôt en liaison avec une **amélioration** de 2,8% des véhicules neufs vendus à 1 353 à fin mars 2020 contre 1 316 à fin mars 2019. La part du marché est maintenue à 38,8% au premier trimestre 2020. Par contre, le **Résultat net** a connu une **décroissance** de **8,37%** pour s'établir à **1 433 millions** de FCFA au 31 mars 2020 contre 1 563 millions de FCFA au 31 mars 2019. Du fait des effets négatifs du COVID-19, **CFAO MOTORS CI** anticipe une **baisse de son activité de 35%** sur le deuxième trimestre 2020 par rapport aux prévisions de début d'année.

Sociétés cotées

CIE COTE D'IVOIRE

En millions FCFA	2019	2018	Performance
Chiffre d'affaires	666 829	587 236	+13,55%
EBE	27 460	21 906	+25,35%
Marge EBE	4,12%	3,73%	+0,39 pt
Résultat exploitation	10 339	6 976	+48,21%
Marge d'exploitation	1,55%	1,19%	+0,36 pt
Résultat net	**6 534**	**4 930**	+32,54%
Marge nette	0,98%	0,84%	+0,14 pt

Source : Etats financiers 2019.

CIE CI a terminé l'exercice 2019 avec **une hausse** de **13,55%** de son **chiffre d'affaires** pour s'établir à **666 829** millions FCFA contre 587 236 millions FCFA en 2018. **L'excédent brut d'exploitation** a également connu une **progression** de **25,35%** pour atteindre **27 460** millions FCFA contre 21 906 millions FCFA en glissement annuel. La **marge d'exploitation** s'est accrue de **0,36 point** par rapport à 2018, ce qui dénote d'un effort de maîtrise des charges par la société en 2019. De même, le **résultat net** a connu une augmentation de **32,54%** pour se situer à **6 534 millions** FCFA contre 4 930 millions FCFA en 2018.
CIE CI envisage payer à ces actionnaires un **dividende brut par action de 117 FCFA** pour l'exercice 2019 contre 88 FCFA pour l'exercice 2018, soit une hausse de 32,95%. Le taux de distribution est de 100% en 2018 à 99,97% en 2019. Au cours de clôture du 19 mai 2020 (1 290 FCFA), le titre **CIE CI offre un rendement net de 8,14%**.

Informations du marché

Sociétés cotées

BOLLORE COTE D'IVOIRE

En Millions FCFA	T1 2020	T1 2019	2019	Perf
Chiffre d'affaires	24 284	24 961	88 183	**-2,7%**
Résultat des activités ordinaires	1 867	2 255	13 696	**-17,2%**
Résultat net	**1 101**	**1 444**	9 383	**-23,8%**

Source : Rapport d'activités T1 2020.

BOLLORE CI a clôturé le premier trimestre 2020 avec une **baisse** de **2,7%** de son **Chiffre d'affaires** à **24 284 millions** de FCFA contre 24 961 millions de FCFA en glissement annuel en lien avec une baisse des activités maritimes et logistiques. En effet, (i) pour les activités maritimes la manutention conventionnelle est impactée par la baisse des volumes import de blé et de riz, une baisse de volume des activités gestion de conteneurs vides et livraison intramuros ; (ii) pour les activités logistiques, on note le recul de l'activité colis exceptionnel et le recul de facturation sur l'export de matière première impactant les métiers de l'entreposage et de la livraison transit.

Par contre, le **Résultat Net** a connu un recul de **1 101 millions** de FCFA au 31 mars 2020 contre 1 444 millions de FCFA au 31 mars 2019.

Assemblées Générales

Sociétés	Nature	Date	Heure	Lieu
SICABLE CI	Ordinaire	27/03/2020	09 heures	Initialement prévue pour le 27 mars 2020 est reportée à une date ultérieure.
BOA BF	Ordinaire	30/03/2020	10 heures	Salle LAICO HOTEL OUAGA 2000
BOA BN	Mixte	01/04/2020	10 heures	NOVOTEL à Cotonou
BOA NG	Extraordinaire	02/04/2020	10 heures	Centre de formation de la BOA Niger (BOA – Siège)
CORIS BANK BF	Ordinaire	08/04/2020	09 heures	Hôtel SOPATEL Silmandé SA
BOA ML	Mixte	25/04/2020	09h 30	Siège de la Banque BOA MALI
SONATEL SN	Mixte	04/05/2020	10 heures	Siège social par visioconférence
ONATEL BF	Ordinaire	07/05/2020	09 heures	L'Assemblée Générale Ordinaire des actionnaires de l'ONATEL SA, ne pourra se tenir physiquement. Le vote des résolutions de l'assemblée aura lieu uniquement par correspondance.
BOA CI	Ordinaire	22/05/2020	09h 30	Initialement prévue pour le 11 mai 2020 est reportée au 22 mai 2020 au siège social de la banque, immeuble BOA sis à Abidjan plateau, Angle Avenue Terrassons de Fougères et Rue Gourgas 01 BP 4132 - Abidjan
SIB CI	Ordinaire	26/05/2020	09h 00	Siège social par visioconférence
BOA SN	Ordinaire	29/05/2020	09h30	Immeuble Elan II au 2ème Etage, Almadies, Zone 12, Route de Ngor à Dakar.
NEI-CEDA CI	Ordinaire	10/06/2020	10 h 00	Hôtel TIAMA, Abidjan-Plateau
SG CI	Ordinaire	12/06/2020	09h 00	Espace latrille Events, sis à Abidjan Commune de cocody, aux Deux-Plateaux Boulevard Latrille

Informations du marché

Paiement de dividendes

Sociétés	2019		Date de paiement	Date Ex-dividende	DBPA 2018	DBPA 2017	Variation
	DBPA	DNPA					
SERVAIR ABIDJAN					183,28	109,97	
BOA-BF	423	370	04/05/2020	29/04/2020	418	409	+1,20%
SONATEL SN	1 361	1 225	20/05/2020	18/05/2020	1 667	1 667	-18,36%
BOA - MALI	-	-	-	-	291,40	311,84	-
ECOBANK CI	392	353			268	410	+46,27%
BOA –COTE D'IVOIRE	350	315	15/06/2020	11/06/2020	340	328	+2,9%
BOA - BENIN	459	436	15/05/2020	13/05/2020	438	438	+4,79%
BOA - NIGER	462	429,66	20/05/2020	18/05/2020	415	408	+11,33%
ONATEL BF	442,48	387,17	10/06/2020	08/06/2020	467,84	415,95	-5,44%
BOA - SENEGAL	179	161	08/06/2020		178	178	+0,56%
CORIS BANK BF	480	420	06/07/2020		459,43	402	+4,48%
BOLLORE CI	100	90			185	185	-45,95%
SICABLE CI	83,33	75			83,33	111,11	0%
SOLIBRA CI					1 520	2 580	
CIE CI	117	105			88	36	+32,95%
CFAO CI	29	26			35	32	-17,14%
TOTAL CI	126	114			120,12	114,40	+5%
SODE CI	325	293			300	300	+8,33%
VIVO ENERGY CI					71,43	47,62	
SIB CI	300	270			280	210	+7,14%
SMB CI					500	125	
TOTAL SN					117	62,50	
BICI CI					203,2	236	
ORAGROUP TG					61	58	
UNIWAX CI					202	193	
BERNABE CI					50	70	
FILTISAC CI					119,33	176	
SG CI	300	270			225	645	+33,3%
SOGB CI	140	126			140	480	0%
NSIA BANQUE CI	86	77	30/06/2020		216	518	-60,2%
TRACTAFRIC CI					10 692	4 266	

DBPA= Dividende Brut Par Action
DNPA=Dividende Net Par Action

Impôt sur les Revenus des Valeurs Mobilières (IRVM) : **Bénin (5%) ; Burkina Faso (12,5%), Côte d'Ivoire (10%), Mali (7%), Niger (7%), Sénégal (10%), Togo (7%).**

Evénements sur obligations

- **Emprunt obligataire dénommé « ETAT DU SENEGAL 6,50% 2014-2021 »** : paiement des intérêts semestriels et remboursement partiel du capital le **27 mai 2020**.
- **Emprunt obligataire dénommé « TPBF 6,50% 2013-2020 »** : paiement des intérêts semestriels et remboursement partiel du capital le **29 mai 2020**.
- **Emprunt obligataire dénommé « TPBJ 6,50% 2018-2025 »** : paiement des intérêts semestriels le **29 mai 2020**.
- **Emprunt obligataire dénommé « TPBF 6,50% 2018-2025 »** : paiement des intérêts semestriels le **05 juin 2020**.
- **Emprunt obligataire dénommé « TPCI 5,95% 2018-2025 »** : paiement des intérêts semestriels le **13 juin 2020**.
- **Emprunt obligataire dénommé « BIDC-EBID 6,10% 2017-2027 »** : paiement des intérêts semestriels et remboursement partiel du capital le **16 juin 2020**.
- **Emprunt obligataire dénommé « TPCI 5,90% 2016-2026 »** : paiement des intérêts annuels et remboursement partiel du capital le **15 juin 2020**.
- **Emprunt obligataire dénommé « CRRH-UEMOA 5,95% 2018-2030 »** : paiement des intérêts semestriels et remboursement partiel du capital le **21 juin 2020**.

  Emprunt obligataire dénommé « CRRH-UEMOA 6,05% 2018-2033 » : paiement des intérêts semestriels et remboursement partiel du capital le **21 juin 2020**.
- Première cotation emprunt obligataire **ETAT DU MALI 6,50% 2020-2028 le 11 juin 2020**.

Disclaimer.
Le contenu et les informations fournies dans le cadre de cette publication ne sont d'aucune garantie, implicite ou explicite. La responsabilité de la SGI-BENIN ne peut être retenue directement ou indirectement suite à l'utilisation de ces informations par les lecteurs. Les analyses diffusées dans cette publication ne constituent qu'une aide à la décision et ne sauraient être une incitation à investir en bourse. Elles ne sont données qu'à titre indicatif et ne sauraient être assimilées à un quelconque conseil.

Sakinatou SIDI
Directrice Générale
ssidi@sgibenin.com

Adiss OREDOLA
Directeur des Opérations
aoredola@sgibenin.com

Martial C. KPASSE
Chargé de Recherches & Analyses
mkpasse@sgibenin.com