Résumé du marché

La BRVM a terminé la séance de cotation du 29 mai 2020 dans le **vert.** En effet, le BRVM C a gagné **0,61%** à 135,03 points par rapport à la séance précédente. Cette hausse est de **0,94%** à 128,26 points pour le BRVM 10. Le titre **SUCRIVOIRE CI** prend la tête du peloton des fortes hausses en s'adjugeant **+6,80%** à **550** FCFA.

Titres	Cours	Var. jour	Volume	C. max	C.min	Flottant
5 plus fortes hausses						
SUCRIVOIRE CI	550	+6,80%	1 495	550	515	23,00%
NESTLE CI	345	+6,15%	669	345	325	20,04%
CFAO MOTORS CI	410	+5,13%	25	410	390	4,12%
AIR LIQUIDE CI	210	+5,00%	02	210	210	27,92%
UNIWAX CI	1 140	+4,59%	1 786	1 140	1 050	27,71%
5 plus fortes baisses						
SOGB CI	1 695	-3,14%	138	1 790	1 695	26,84%
ORAGROUP TG	3 900	-1,89%	18	3 900	3 900	20,00%
BOA-SENEGAL	1 520	-1,30%	8 682	1 560	1 520	30,08%
SMB CI	2 550	-1,16%	14	2 600	2 550	16,50%
SICABLE CI	895	-1,10%	1 725	900	880	48,70%

Top & Flop par secteur

Titres	Variation. Jour	Cours clôture	Cours veille
Finance			
NSIA BANQUE CI	+1,75%	3 200	3 145
ORAGROUP TG	-1,89%	3 900	3 975
Service public			
CIE CI	+4,18%	1 245	1 195
-	-	-	-
Distribution			
CFAO MOTORS CI	+5,13%	410	390
-	-	-	-
Industrie			
NESTLE CI	+6,15%	345	325
SMB CI	-1,16%	2 550	2 580
Agriculture			
SUCRIVOIRE CI	+6,80%	550	515
SOGB CI	-3,14%	1 695	1 750
Transport			
BOLLORE CI	+2,94%	1 400	1 360

Evolution des indices du marché

	29.05.2020	28.05.2020	Var. journalière	Var. 31.12.2019	Var. 02.01.2020
BRVM C	135,03	134,21	+0,61%	-15,20%	-14,26%
BRVM 10	128,26	127,07	+0,94%	-13,98%	-12,62%
Agriculture	64,15	64,48	-0,51%	-25,30%	-25,15%
Distribution	211,57	208,53	+1,46%	-16,46%	-17,71%
Industrie	33,23	33,02	+0,64%	-11,76%	-11,53%
Finance	52,49	52,60	-0,21%	-13,94%	-12,14%
Service public	414,55	409,27	+1,29%	-16,32%	-15,65%
Transport	342,90	333,35	+2,86%	-6,51%	-6,51%
Autres	302,30	302,30	**0,00%**	0,00%	-5,77%

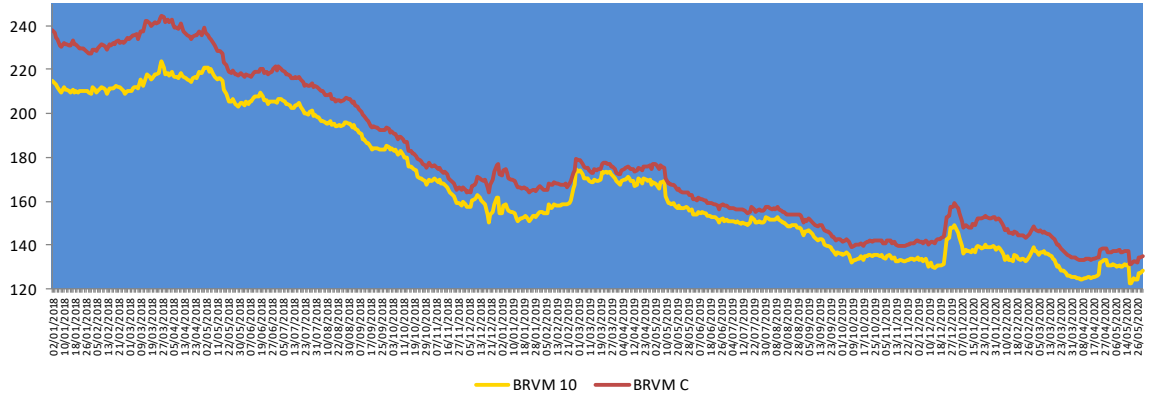

Evolution des indicateurs du marché

	29.05.2020	28.05.2020	Var. journalière	Var. 31.12.19	Var. 02.01.20
Volume (Actions)	83 958	87 875	-4,46%	-96,86%	-95,81%
Valeur (Actions) (M FCFA)	399,81	233,32	+71,36%	-92,00%	-88,38%
Volume (Obligations)	897	28	+3 103,57%	-95,39%	-
Valeur (Obligation) (M FCFA)	8,97	0,28	+3 103,57%	-95,29%	-
Capitalisation (Actions) (Milliards FCFA)	4 057,15	4 032,50	+0,61%	-14,42%	-13,46%
Capitalisation (Obligations) (Milliards FCFA)	5 046,00	5 034,07	+0,24%	+19,22%	+19,22%
Taux de rendement moyen	10,04%	10,11%	-0,07 pt	-0,07 pt	-0,14 pt
Taux de rentabilité moyen	12,47%	12,39%	0,08 pt	+0,43 pt	+2,70 pts
Ratio moyen de liquidité	3,74%	3,71%	+0,03 pt	-99,17 pts	-52,75 pts
Ratio moyen de couverture	11,19%	9,66%	+1,53 pt	-240,77 pts	-125,26 pts

Nos fonds communs de placement

Valeurs liquidatives des FCP					
FCP	*Origine*	*27.05.20*	*26.05.20*	*Variations*	
				Jour	*Origine*
SAPHIR QUIETUDE	5 000	5 987,46	5 986,73	+0,01%	+19,75%
SAPHIR DYNAMIQUE	5 000	5 011,32	4 985,27	+0,52%	+0,23%

Le FCP SAPHIR QUIETUDE a enregistré à la fin de la journée du 27 mai 2020 une légère progression de **+0,01%.** Cette performance est de **+19,75%** depuis la valeur d'origine.
Le FCP SAPHIR DYNAMIQUE a connu une légère hausse de **0,52%**. Ce rebond est de **0,23%** en comparaison à sa valeur d'origine.

Informations du marché

Sociétés cotées

CIE COTE D'IVOIRE

En Millions FCFA	T1 2020	T1 2019	Perf
Chiffre d'affaires	168 481	154 272	+9,2%
Résultat d'exploitation	3 135	3 156	-0,7%
Résultat des activités ordinaires	2 633	2 785	-5,5%
Résultat net	**1 717**	**1 992**	-13,8%

Source : Rapport activités T1 2020.

CIE CI a enregistré une **hausse** de son **chiffre d'affaires** de **9,2%** pour se situer à **168 481 millions** FCFA au 31 mars 2020 contre 154 272 millions FCFA au 31 mars 2019, en liaison avec la progression des ventes nationales d'énergie +209 GWh en volume. Par contre, le **résultat net** a connu une **baisse** de **13,8%** pour atteindre **1 717 millions** FCFA à fin mars 2020 contre 1 992 millions FCFA en glissement annuel du fait des programmes d'entretien et de maintenance soutenus sur le premier trimestre 2020 et d'une augmentation des frais financiers liés à la poursuite du préfinancement du Programme Electricité Pour Tous.

CFAO MOTORS COTE D'IVOIRE

En Millions FCFA	T1 2020	T1 2019	2019	Perf
Chiffre d'affaires	26 201	26 007	**103 290**	+0,75%
Résultat d'exploitation	2 038	2 224	**7 483**	-8,33%
Résultat net	**1 433**	**1 563**	**5 255**	-8,37%

Source : Rapport activités T1 2020.

CFAO MOTORS CI a connu une **légère hausse** de **+0,75%** de son **Chiffre d'affaires** à **26 201 millions** de FCFA au premier trimestre 2020 contre 26 007 millions de FCFA un an plus tôt en liaison avec une **amélioration** de 2,8% des véhicules neufs vendus à 1 353 à fin mars 2020 contre 1 316 à fin mars 2019. La part du marché est maintenue à 38,8% au premier trimestre 2020. Par contre, le **Résultat net** a connu une **décroissance** de **8,37%** pour s'établir à **1 433 millions** de FCFA au 31 mars 2020 contre 1 563 millions de FCFA au 31 mars 2019. Du fait des effets négatifs du COVID-19, **CFAO MOTORS CI** anticipe une **baisse de son activité de 35%** sur le deuxième trimestre 2020 par rapport aux prévisions de début d'année.

Sociétés cotées

TRACTAFRIC MOTORS CI

En millions FCFA	2019	2018	Performance
Chiffre d'affaires	54 776	51 556	+6,25%
EBE	4 262	4 628	-7,91%
Marge EBE	7,78%	8,98%	-1,20 pt
Résultat exploitation	2 807	3 038	-7,60%
Marge d'exploitation	5,12%	5,89%	-0,77 pt
Résultat net	**1 807**	**2 013**	-10,23%
Marge nette	3,30%	3,90%	-0,61 pt

Source : Etats financiers 2019.

TRACTAFRIC CI a terminé l'exercice 2019 avec **une hausse** de **6,25%** de son **chiffre d'affaires** pour s'établir à **54 776** millions FCFA contre 51 556 millions FCFA en 2018. Par contre, l'**excédent brut d'exploitation** a connu une **régression** de **7,91%** pour atteindre **4 262** millions FCFA contre 4 628 millions FCFA en glissement annuel. La **marge d'exploitation** s'est contractée de **0,77 point** par rapport à 2018, ce qui dénote d'une évolution des charges de la société en 2019. De même, le **résultat net** a connu une **baisse** de **10,23%** pour se situer à **1 807 millions** FCFA contre 2 013 millions FCFA en 2018.
TRACTAFRIC CI envisage payer à ces actionnaires un **dividende brut par action de 177 FCFA** pour l'exercice 2019 contre 167 FCFA pour l'exercice 2018, soit une hausse de **5,93%**. Le taux de distribution est passé de 85% en 2018 à **100,3%** en 2019. Au cours de clôture du 28 mai 2020 (3 000 FCFA), le titre **TRACTAFRIC CI offre un rendement net de 5,30%**.

Informations du marché

Sociétés cotées

Assemblées Générales

Sociétés	Nature	Date	Heure	Lieu
SICABLE CI	Ordinaire	27/03/2020	09 heures	Initialement prévue pour le 27 mars 2020 est reportée à une date ultérieure.
BOA BF	Ordinaire	30/03/2020	10 heures	Salle LAICO HOTEL OUAGA 2000
BOA BN	Mixte	01/04/2020	10 heures	NOVOTEL à Cotonou
BOA NG	Extraordinaire	02/04/2020	10 heures	Centre de formation de la BOA Niger (BOA – Siège)
CORIS BANK BF	Ordinaire	08/04/2020	09 heures	Hôtel SOPATEL Silmandé SA
BOA ML	Mixte	25/04/2020	09h 30	Siège de la Banque BOA MALI
SONATEL SN	Mixte	04/05/2020	10 heures	Siège social par visioconférence
ONATEL BF	Ordinaire	07/05/2020	09 heures	L'Assemblée Générale Ordinaire des actionnaires de l'ONATEL SA, ne pourra se tenir physiquement. Le vote des résolutions de l'assemblée aura lieu uniquement par correspondance.
BOA CI	Ordinaire	22/05/2020	09h 30	Initialement prévue pour le 11 mai 2020 est reportée au 22 mai 2020 au siège social de la banque, immeuble BOA sis à Abidjan plateau, Angle Avenue Terrassons de Fougères et Rue Gourgas 01 BP 4132 - Abidjan
SIB CI	Ordinaire	26/05/2020	09h 00	Siège social par visioconférence
BOA SN	Ordinaire	29/05/2020	09h30	Immeuble Elan II au 2ème Etage, Almadies, Zone 12, Route de Ngor à Dakar.
NEI-CEDA CI	Ordinaire	10/06/2020	10 h 00	Hôtel TIAMA, Abidjan-Plateau
SG CI	Ordinaire	12/06/2020	09h 00	Espace latrille Events, sis à Abidjan Commune de cocody, aux Deux-Plateaux Boulevard Latrille
NSIA BANQUE CI	Ordinaire	12/06/2020	10 h 00	Abidjan-Plateau, 8-10 Avenue Joseph ANOMA, 01 BP 1264 Abidjan 01
SOGB CI	Ordinaire	19/06/2020	11 h 00	Immeuble CRRAE-UEMOA sis à Abidjan Plateau

Informations du marché

Paiement de dividendes

Sociétés	2019		Date de paiement	Date Ex-dividende	DBPA 2018	DBPA 2017	Variation
	DBPA	DNPA					
SERVAIR ABIDJAN					183,28	109,97	
BOA-BF	423	370	04/05/2020	29/04/2020	418	409	+1,20%
SONATEL SN	1 361	1 225	20/05/2020	18/05/2020	1 667	1 667	-18,36%
BOA - MALI	-	-	-	-	291,40	311,84	-
ECOBANK CI	392	353			268	410	+46,27%
BOA –COTE D'IVOIRE	350	315	15/06/2020	11/06/2020	340	328	+2,9%
BOA - BENIN	459	436	15/05/2020	13/05/2020	438	438	+4,79%
BOA - NIGER	462	429,66	20/05/2020	18/05/2020	415	408	+11,33%
ONATEL BF	442,48	387,17	10/06/2020	08/06/2020	467,84	415,95	-5,44%
BOA - SENEGAL	179	161	08/06/2020		178	178	+0,56%
CORIS BANK BF	480	420	06/07/2020		459,43	402	+4,48%
BOLLORE CI	100	90			185	185	-45,95%
SICABLE CI	83,33	75			83,33	111,11	0%
SOLIBRA CI					1 520	2 580	
CIE CI	117	105			88	36	+32,95%
CFAO CI	29	26			35	32	-17,14%
TOTAL CI	126	114			120,12	114,40	+5%
SODE CI	325	293			300	300	+8,33%
VIVO ENERGY CI					71,43	47,62	
SIB CI	300	270			280	210	+7,14%
SMB CI					500	125	
TOTAL SN					117	62,50	
BICI CI					203,2	236	
ORAGROUP TG					61	58	
UNIWAX CI					202	193	
BERNABE CI					50	70	
FILTISAC CI					119,33	176	
SG CI	300	270			225	645	+33,3%
SOGB CI	140	126	30/09/2020		140	480	0%
NSIA BANQUE CI	86	77	30/06/2020		216	518	-60,2%
TRACTAFRIC CI	177	159			167	150	+5,93%

DBPA= Dividende Brut Par Action
DNPA=Dividende Net Par Action

Impôt sur les Revenus des Valeurs Mobilières (IRVM) : **Bénin (5%) ; Burkina Faso (12,5%), Côte d'Ivoire (10%), Mali (7%), Niger (7%), Sénégal (10%), Togo (7%).**

Evénements sur obligations

- **Emprunt obligataire dénommé « TPBF 6,50% 2018-2025 »** : paiement des intérêts semestriels le **05 juin 2020**.
- **Emprunt obligataire dénommé « TPCI 5,95% 2018-2025 »** : paiement des intérêts semestriels le **13 juin 2020**.
- **Emprunt obligataire dénommé « BIDC-EBID 6,10% 2017-2027 »** : paiement des intérêts semestriels et remboursement partiel du capital le **16 juin 2020**.
- **Emprunt obligataire dénommé « TPCI 5,90% 2016-2026 »** : paiement des intérêts annuels et remboursement partiel du capital le **15 juin 2020**.
- **Emprunt obligataire dénommé « CRRH-UEMOA 5,95% 2018-2030 »** : paiement des intérêts semestriels et remboursement partiel du capital le **21 juin 2020**.

  Emprunt obligataire dénommé « CRRH-UEMOA 6,05% 2018-2033 » : paiement des intérêts semestriels et remboursement partiel du capital le **21 juin 2020**.
- Première cotation emprunt obligataire **ETAT DU MALI 6,50% 2020-2028 le 11 juin 2020**.
- Première cotation emprunt obligataire **BIDC-EBID 6,40% 2019-2026 le 11 juin 2020**.
- **Emprunt obligataire dénommé « TPCI 3% 2014-2024 »** : paiement des intérêts semestriels et remboursement partiel du capital le **19 juin 2020**.
- **Emprunt obligataire dénommé « TPCI 5,85% 2014-2021 »** : paiement des intérêts semestriels et remboursement partiel du capital le **19 juin 2020**.

Disclaimer.
Le contenu et les informations fournies dans le cadre de cette publication ne sont d'aucune garantie, implicite ou explicite. La responsabilité de la SGI-BENIN ne peut être retenue directement ou indirectement suite à l'utilisation de ces informations par les lecteurs. Les analyses diffusées dans cette publication ne constituent qu'une aide à la décision et ne sauraient être une incitation à investir en bourse. Elles ne sont données qu'à titre indicatif et ne sauraient être assimilées à un quelconque conseil.

Sakinatou SIDI
Directrice Générale
ssidi@sgibenin.com

Adiss OREDOLA
Directeur des Opérations
aoredola@sgibenin.com

Martial C. KPASSE
Chargé de Recherches & Analyses
mkpasse@sgibenin.com