

Résumé du marché

La BRVM a terminé la séance de cotation du 05 juin 2020 dans le **vert**. En effet, le BRVM C a gagné **0,46%** à 138,83 points par rapport à la séance précédente. Ce rebond est de **0,37%** à 132,08 points pour le BRVM 10. Le titre **BOA BENIN** prend la tête du peloton des fortes hausses en s'ajugeant **+7,44%** à **3 395 FCFA**.

Titres	Cours	Var. jour	Volume	C. max	C. min	Flottant
5 plus fortes hausses						
BOA-BENIN	3 395	+7,44%	1 090	3 395	3 165	45,25%
VIVO ENERGY CI	640	+4,92%	1 794	640	620	28,33%
CIE CI	1 245	+4,62%	5 782	1 245	1 155	30,95%
NEI-CEDA CI	120	+4,35%	2 075	120	120	17,99%
CFAO MOTORS CI	390	+4,00%	218	390	365	4,12%
5 plus fortes baisses						
NSIA BANQUE CI	3 500	-5,41%	355	3 975	3 500	20,00%
NESTLE CI	360	-2,70%	40 000	360	360	20,04%
SERVAIR ABIDJAN	960	-2,04%	495	980	960	20,00%
SAPH CI	1 280	-0,78%	10	1 280	1 280	23,54%
ONATEL BF	3 340	-0,30%	4 898	3 350	3 335	23,00%

Top & Flop par secteur

Titres	Variation. Jour	Cours clôture	Cours veille
Finance			
BOA-BENIN	+7,44%	3 395	3 160
NSIA BANQUE CI	-5,41%	3 500	3 700
Service public			
CIE CI	+4,62%	1 245	1 190
ONATEL BF	-0,30%	3 340	3 350
Distribution			
VIVO ENERGY CI	+4,92%	640	610
SERVAIR ABIDJAN	-2,04%	960	980
Industrie			
NEI-CEDA CI	+4,35%	120	115
NESTLE CI	-2,70%	360	370
Agriculture			
-	-	-	-
SAPH CI	-0,78%	1 280	1 290
Transport			
-	-	-	-

Evolution des indices du marché

	05.06.2020	04.06.2020	Var. journalière	Var. 31.12.2019	Var. 02.01.2020
BRVM C	138,83	138,20	+0,46%	-12,82%	-11,85%
BRVM 10	132,08	131,59	+0,37%	-11,42%	-10,01%
Agriculture	65,88	66,05	-0,26%	-23,29%	-23,14%
Distribution	223,92	218,69	+2,39%	-11,58%	-12,91%
Industrie	33,48	33,44	+0,12%	-11,10%	-10,86%
Finance	53,95	53,65	+0,56%	-11,54%	-9,69%
Service public	427,23	426,64	+0,14%	-13,76%	-13,07%
Transport	319,03	319,03	0,00%	-13,01%	-13,01%
Autres	308,47	302,30	+2,04%	+2,04%	-3,85%

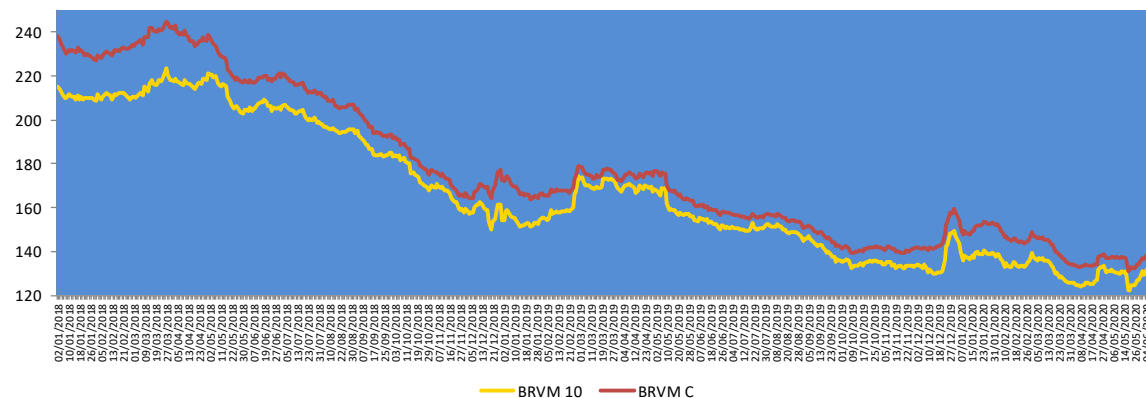

Evolution des indicateurs du marché

	05.06.2020	04.06.2020	Var. journalière	Var. 31.12.19	Var. 02.01.20
Volume (Actions)	111 760	52 244	+113,92%	-95,82%	-94,42%
Valeur (Actions) (M FCFA)	177,41	190,11	-6,68%	-96,45%	-94,84%
Volume (Obligations)	19 606	32 268	-39,24%	+0,80%	-
Valeur (Obligation) (M FCFA)	196,02	158,92	+23,35%	+2,90%	-
Capitalisation (Actions) (Milliards FCFA)	4 171,36	4 152,24	+0,46%	-12,01%	-11,03%
Capitalisation (Obligations) (Milliards FCFA)	5 033,84	5 033,09	+0,01%	+18,93%	+18,93%
Taux de rendement moyen	9,86%	9,99%	-0,13 pt	-0,25 pt	-0,32 pt
Taux de rentabilité moyen	12,88%	12,84%	+0,04 pt	+0,84 pt	+3,11 pts
Ratio moyen de liquidité	6,74%	1,63%	+5,11 pts	-96,17 pts	-49,75 pts
Ratio moyen de couverture	12,69%	3,68%	+9,01 pts	-239,27 pts	-123,76 pts

Nos fonds communs de placement

Valeurs liquidatives des FCP

FCP	Origine	29.05.20	28.05.20	Variations	
				Jour	Origine
SAPHIR QUIETUDE	5 000	5 988,94	5 988,21	+0,01%	+19,78%
SAPHIR DYNAMIQUE	5 000	5 022,46	5 012,25	+0,20%	+0,45%

Le FCP SAPHIR QUIETUDE a enregistré à la fin de la journée du 29 mai 2020 une légère progression de **+0,01%**. Cette performance est de **+19,78%** depuis la valeur d'origine.

Le FCP SAPHIR DYNAMIQUE a connu une légère hausse de **0,20%**. Ce rebond est de **0,45%** en comparaison à sa valeur d'origine.

Informations du marché

Sociétés cotées

CIE COTE D'IVOIRE

En Millions FCFA	T1 2020	T1 2019	Perf
Chiffre d'affaires	168 481	154 272	+9,2%
Résultat d'exploitation	3 135	3 156	-0,7%
Résultat des activités ordinaires	2 633	2 785	-5,5%
Résultat net	1 717	1 992	-13,8%

Source : Rapport activités T1 2020.

CIE CI a enregistré une **hausse** de son **chiffre d'affaires** de **9,2%** pour se situer à **168 481 millions FCFA** au 31 mars 2020 contre 154 272 millions FCFA au 31 mars 2019, en liaison avec la progression des ventes nationales d'énergie +209 GWh en volume. Par contre, le **résultat net** a connu une **baisse** de **13,8%** pour atteindre **1 717 millions FCFA** à fin mars 2020 contre 1 992 millions FCFA en glissement annuel du fait des programmes d'entretien et de maintenance soutenus sur le premier trimestre 2020 et d'une augmentation des frais financiers liés à la poursuite du préfinancement du Programme Electricité Pour Tous.

Sociétés cotées

TRACTAFRIC MOTORS CI

En millions FCFA	2019	2018	Performance
Chiffre d'affaires	54 776	51 556	+6,25%
EBE	4 262	4 628	-7,91%
Marge EBE	7,78%	8,98%	-1,20 pt
Résultat exploitation	2 807	3 038	-7,60%
Marge d'exploitation	5,12%	5,89%	-0,77 pt
Résultat net	1 807	2 013	-10,23%
Marge nette	3,30%	3,90%	-0,61 pt

Source : Etats financiers 2019.

TRACTAFRIC CI a terminé l'exercice 2019 avec une **hausse** de **6,25%** de son **chiffre d'affaires** pour s'établir à **54 776 millions FCFA** contre 51 556 millions FCFA en 2018. Par contre, l'**excédent brut d'exploitation** a connu une **régression** de **7,91%** pour atteindre **4 262 millions FCFA** contre 4 628 millions FCFA en glissement annuel. La **marge d'exploitation** s'est contractée de **0,77 point** par rapport à 2018, ce qui dénote d'une évolution des charges de la société en 2019. De même, le **résultat net** a connu une **baisse** de **10,23%** pour se situer à **1 807 millions FCFA** contre 2 013 millions FCFA en 2018.

TRACTAFRIC CI envisage payer à ces actionnaires un **dividende brut par action de 177 FCFA** pour l'exercice 2019 contre 167 FCFA pour l'exercice 2018, soit une hausse de **5,93%**. Le taux de distribution est passé de 85% en 2018 à **100,3%** en 2019. Au cours de clôture du 28 mai 2020 (3 000 FCFA), le titre **TRACTAFRIC CI** offre un **rendement net de 5,30%**.

Informations du marché

Sociétés cotées

NEI-CEDA COTE D'IVOIRE

En Millions FCFA	T1 2020	T1 2019	2019	Perf
Chiffre d'affaires	242	106	6 438	+129%
Résultat d'exploitation	-222	-222	1 155	0%
Résultat net	-200	-215	588	+7%

Source : Rapport activités T1 2020.

NEI-CEDA CI a connu une hausse de 129% de son Chiffre d'affaires à 242 millions de FCFA au premier trimestre 2020 contre 106 millions de FCFA un an plus tôt en liaison avec la vente ponctuelle de la collection Ihr und wir et de la collection « Far Ahead » sur la période sous revue. De même, le Résultat net bien que déficitaire de 200 millions de FCFA au 31 mars 2020, a connu une amélioration de 7% contre -215 millions de FCFA au 31 mars 2019. Rappelons que l'activité de NEI-CEDA CI étant saisonnière, l'essentiel de son chiffre d'affaires est basé sur la rentrée scolaire. Ainsi, un ralentissement de la propagation du COVID-19 avant la rentrée scolaire 2020/2021 est gage de bonne perspective pour cette société.

CFAO MOTORS COTE D'IVOIRE

En Millions FCFA	T1 2020	T1 2019	2019	Perf
Chiffre d'affaires	26 201	26 007	103 290	+0,75%
Résultat d'exploitation	2 038	2 224	7 483	-8,33%
Résultat net	1 433	1 563	5 255	-8,37%

Source : Rapport activités T1 2020.

CFAO MOTORS CI a connu une légère hausse de +0,75% de son Chiffre d'affaires à 26 201 millions de FCFA au premier trimestre 2020 contre 26 007 millions de FCFA un an plus tôt en liaison avec une amélioration de 2,8% des véhicules neufs vendus à 1 353 à fin mars 2020 contre 1 316 à fin mars 2019. La part du marché est maintenue à 38,8% au premier trimestre 2020. Par contre, le Résultat net a connu une décroissance de 8,37% pour s'établir à 1 433 millions de FCFA au 31 mars 2020 contre 1 563 millions de FCFA au 31 mars 2019. Du fait des effets négatifs du COVID-19, CFAO MOTORS CI anticipe une baisse de son activité de 35% sur le deuxième trimestre 2020 par rapport aux prévisions de début d'année.

Assemblées Générales

Sociétés	Nature	Date	Heure	Lieu
BOA BF	Ordinaire	30/03/2020	10 heures	Salle LAICO HOTEL OUAGA 2000
BOA BN	Mixte	01/04/2020	10 heures	NOVOTEL à Cotonou
BOA NG	Extraordinaire	02/04/2020	10 heures	Centre de formation de la BOA Niger (BOA – Siège)
CORIS BANK BF	Ordinaire	08/04/2020	09 heures	Hôtel SOPATEL Silmandé SA
BOA ML	Mixte	25/04/2020	09h 30	Siège de la Banque BOA MALI
SONATEL SN	Mixte	04/05/2020	10 heures	Siège social par visioconférence
ONATEL BF	Ordinaire	07/05/2020	09 heures	L'Assemblée Générale Ordinaire des actionnaires de l'ONATEL SA, ne pourra se tenir physiquement. Le vote des résolutions de l'assemblée aura lieu uniquement par correspondance.
BOA CI	Ordinaire	22/05/2020	09h 30	Initialement prévue pour le 11 mai 2020 est reportée au 22 mai 2020 au siège social de la banque, immeuble BOA sis à Abidjan plateau, Angle Avenue Terrassons de Fougères et Rue Gourgas 01 BP 4132 - Abidjan
SIB CI	Ordinaire	26/05/2020	09h 00	Siège social par visioconférence
BOA SN	Ordinaire	29/05/2020	09h30	Immeuble Elan II au 2ème Etage, Almadies, Zone 12, Route de Ngor à Dakar.
NEI-CEDA CI	Ordinaire	10/06/2020	10 h 00	Hôtel TIAMA, Abidjan-Plateau
SG CI	Ordinaire	12/06/2020	09h 00	Espace latrille Events, sis à Abidjan Commune de cocody, aux Deux-Plateaux Boulevard Latrille
NSIA BANQUE CI	Ordinaire	12/06/2020	10 h 00	Abidjan-Plateau, 8-10 Avenue Joseph ANOMA, 01 BP 1264 Abidjan 01
SOGB CI	Ordinaire	19/06/2020	11 h 00	Immeuble CRRAE-UEMOA sis à Abidjan Plateau
SICABLE CI	Ordinaire	19/06/2020	10 heures	Hôtel TIAMA, Boulevard de la République à ABIDJAN
FILTISAC CI	Ordinaire	24/06/2020	14h 00	A l'Immeuble CRRAE - UMOA, ABIDJAN-Plateau (RCI)

Informations du marché

Paieement de dividendes

Sociétés	2019		Date de paieement	Date Ex-dividende	DBPA 2018	DBPA 2017	Variation
	DBPA	DNPA					
SERVAIR ABIDJAN					183,28	109,97	
BOA-BF	423	370	04/05/2020	29/04/2020	418	409	+1,20%
SONATEL SN	1 361	1 225	20/05/2020	18/05/2020	1 667	1 667	-18,36%
BOA - MALI	-	-	-	-	291,40	311,84	-
ECOBANK CI	392	353			268	410	+46,27%
BOA -COTE D'IVOIRE	350	315	15/06/2020	11/06/2020	340	328	+2,9%
BOA - BENIN	459	436	15/05/2020	13/05/2020	438	438	+4,79%
BOA - NIGER	462	429,66	20/05/2020	18/05/2020	415	408	+11,33%
ONATEL BF	442,48	387,17	10/06/2020	08/06/2020	467,84	415,95	-5,44%
BOA - SENEGAL	179	161	19/06/2020	17/06/2020	178	178	+0,56%
CORIS BANK BF	480	420	06/07/2020		459,43	402	+4,48%
BOLLORE CI	100	90			185	185	-45,95%
SICABLE CI	83,33	75			83,33	111,11	0%
SOLIBRA CI					1 520	2 580	
CIE CI	117	105			88	36	+32,95%
CFAO CI	29	26			35	32	-17,14%
TOTAL CI	126	114			120,12	114,40	+5%
SODE CI	325	293			300	300	+8,33%
VIVO ENERGY CI					71,43	47,62	
SIB CI	300	270	19/06/2020	17/06/2020	280	210	+7,14%
SMB CI					500	125	
TOTAL SN					117	62,50	
BICI CI					203,2	236	
ORAGROUP TG					61	58	
UNIWAX CI					202	193	
BERNABE CI					50	70	
FILTISAC CI					119,33	176	
SG CI	300	270			225	645	+33,3%
SOGB CI	140	126	30/09/2020		140	480	0%
NSIA BANQUE CI	86	77	30/06/2020		216	518	-60,2%
TRACTAFRIC CI	177	159			167	150	+5,93%

DBPA= Dividende Brut Par Action

DNPA=Dividende Net Par Action

Impôt sur les Revenus des Valeurs Mobilières (IRVM) : Bénin (5%) ; Burkina Faso (12,5%), Côte d'Ivoire (10%), Mali (7%), Niger (7%), Sénégal (10%), Togo (7%).

Evénements sur obligations

-)] **Emprunt obligataire dénommé « TPCI 5,95% 2018-2025 »** : paiement des intérêts semestriels le **13 juin 2020**.
-)] **Emprunt obligataire dénommé « BIDC-EBID 6,10% 2017-2027 »** : paiement des intérêts semestriels et remboursement partiel du capital le **16 juin 2020**.
-)] **Emprunt obligataire dénommé « TPCI 5,90% 2016-2026 »** : paiement des intérêts annuels et remboursement partiel du capital le **15 juin 2020**.
-)] **Emprunt obligataire dénommé « CRRH-UEMOA 5,95% 2018-2030 »** : paiement des intérêts semestriels et remboursement partiel du capital le **21 juin 2020**.
-)] **Emprunt obligataire dénommé « CRRH-UEMOA 6,05% 2018-2033 »** : paiement des intérêts semestriels et remboursement partiel du capital le **21 juin 2020**.
-)] Première cotation emprunt obligataire **ETAT DU MALI 6,50% 2020-2028** le **11 juin 2020**.
-)] Première cotation emprunt obligataire **BIDC-EBID 6,40% 2019-2026** le **11 juin 2020**.
-)] **Emprunt obligataire dénommé « TPCI 3% 2014-2024 »** : paiement des intérêts semestriels et remboursement partiel du capital le **19 juin 2020**.
-)] **Emprunt obligataire dénommé « TPCI 5,85% 2014-2021 »** : paiement des intérêts semestriels et remboursement partiel du capital le **19 juin 2020**.

Disclaimer.

Le contenu et les informations fournies dans le cadre de cette publication ne sont d'aucune garantie, implicite ou explicite. La responsabilité de la SGI-BENIN ne peut être retenue directement ou indirectement suite à l'utilisation de ces informations par les lecteurs. Les analyses diffusées dans cette publication ne constituent qu'une aide à la décision et ne sauraient être une incitation à investir en bourse. Elles ne sont données qu'à titre indicatif et ne sauraient être assimilées à un quelconque conseil.

Sakinatou SIDI
Directrice Générale
ssidi@sgibenin.com

Adiss OREDOLA
Directeur des Opérations
aoredola@sgibenin.com

Martial C. KPASSE
Chargé de Recherches & Analyses
mkpasse@sgibenin.com