

Résumé du marché

La BRVM a terminé la séance de cotation du 15 juin 2020 dans le **rouge**. En effet, le BRVM C a reculé **1,37%** à 135,87 points par rapport à la séance précédente. Ce repli est de **2,05%** à 126,55 points pour le BRVM 10. Le titre **CROWN SIEM CI** prend la tête du peloton des fortes hausses en s'adjugeant **+4,55%** à **115 FCFA**.

Titres	Cours	Var. jour	Volume	C. max	C. min	Flottant
5 plus fortes hausses						
CROWN SIEM CI	115	+4,55%	400	115	115	10,42%
SITAB CI	625	+4,17%	679	625	600	26,95%
CIE CI	1 300	+4,00%	722	1 300	1 300	30,95%
SOGB CI	1 795	+2,57%	291	1 795	1 750	26,84%
SICABLE CI	850	+1,80%	120	850	850	48,70%
5 plus fortes baisses						
BOA-NIGER	3 300	-5,71%	594	3 500	3 300	40,52%
SUCRIVOIRE CI	500	-4,76%	3 228	505	500	23,00%
NSIA BANQUE CI	3 700	-3,90%	115	3 850	3 700	20,00%
SONATEL SN	13 000	-3,70%	2 956	13 500	13 000	23,16%
TOTAL CI	1 450	-3,01%	50	1 490	1 450	27,01%

Top & Flop par secteur

Titres	Variation. Jour	Cours clôture	Cours veille
Finance			
ECOBANK CI	+0,15%	3 395	3 390
BOA-NIGER	-5,71%	3 300	3 500
Service public			
CIE CI	+4,00%	1 300	1 250
SONATEL SN	-3,70%	13 000	13 500
Distribution			
VIVO ENERGY CI	+1,46%	695	685
TOTAL CI	-3,01%	1 450	1 495
Industrie			
CROWN SIEM CI	+4,55%	115	110
UNIWAX CI	-0,47%	1 050	1 055
Agriculture			
SOGB CI	+2,57%	1 795	1 750
SUCRIVOIRE CI	-4,76%	500	525
Transport			
-	-	-	-

Evolution des indices du marché

	15.06.2020	12.06.2020	Var. journalière	Var. 31.12.2019	Var. 02.01.2020
BRVM C	135,87	137,76	-1,37%	-14,68%	-13,73%
BRVM 10	126,55	129,20	-2,05%	-15,13%	-13,78%
Agriculture	64,92	64,61	+0,48%	-24,41%	-24,26%
Distribution	228,06	229,63	-0,68%	-9,95%	-11,30%
Industrie	33,61	33,50	+0,33%	-10,75%	-10,52%
Finance	54,61	54,90	-0,53%	-10,46%	-8,59%
Service public	397,37	408,88	-2,82%	-19,78%	-19,15%
Transport	340,51	340,51	0,00%	-7,16%	-7,16%
Autres	289,96	289,96	0,00%	-4,08%	-9,62%

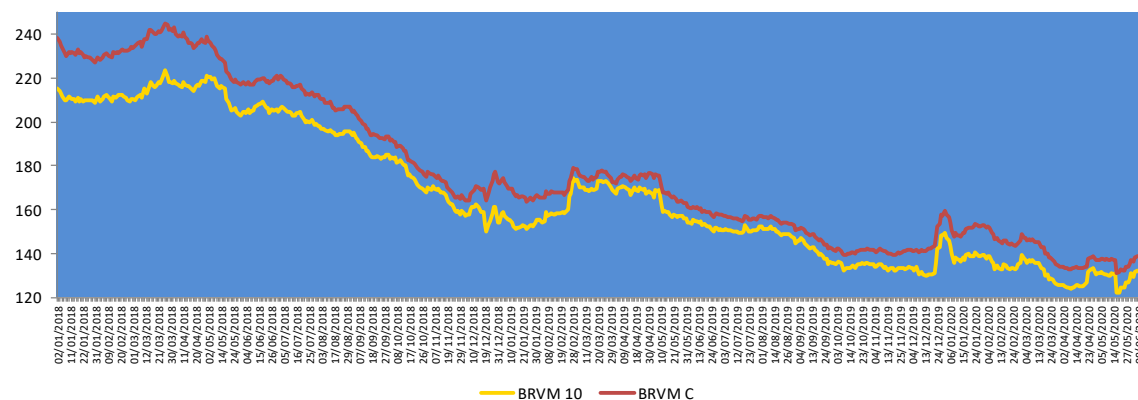

Evolution des indicateurs du marché

	15.06.2020	12.06.2020	Var. journalière	Var. 31.12.19	Var. 02.01.20
Volume (Actions)	50 613	102 546	-50,64%	-98,11%	-97,47%
Valeur (Actions) (M FCFA)	119,44	646,04	-81,51%	-97,61%	-96,53%
Volume (Obligations)	243	12 391	-98,04%	-98,75%	-
Valeur (Obligation) (M FCFA)	2,43	123,93	-98,04%	-98,72%	-
Capitalisation (Actions) (Milliards FCFA)	4 082,24	4 139,16	-1,38%	-13,89%	-12,93%
Capitalisation (Obligations) (Milliards FCFA)	5 196,91	5 196,91	0,00%	+22,78%	+22,78%
Taux de rendement moyen	9,82%	9,77%	+0,05 pt	-0,29 pt	-0,36 pt
Taux de rentabilité moyen	11,36%	12,11%	-0,75 pt	-0,68 pt	+1,59 pt
Ratio moyen de liquidité	2,22%	6,14%	-3,92 pts	-100,69 pts	-54,27 pts
Ratio moyen de couverture	5,09%	10,64%	-5,55 pts	-246,87 pts	-131,36 pts

Nos fonds communs de placement

Valeurs liquidatives des FCP

FCP	Origine	12.06.20	11.06.20	Variations	
				Jour	Origine
SAPHIR QUIETUDE	5 000	5 999,42	5 998,75	+0,01%	+19,99%
SAPHIR DYNAMIQUE	5 000	5 078,41	5 077,41	+0,02%	+1,57%

Le FCP SAPHIR QUIETUDE a enregistré à la fin de la journée du 12 juin 2020 une légère progression de **+0,01%**. Cette performance est de **+19,99%** depuis la valeur d'origine.

Le FCP SAPHIR DYNAMIQUE a connu une légère hausse de **0,02%**. Cette augmentation est de **1,57%** en comparaison à sa valeur d'origine.

Informations du marché

Sociétés cotées

) SONATEL SN

Dans l'objectif de diversification des sources de refinancement, le Conseil d'administration a voté une résolution de recours à un emprunt obligataire par appel public à l'épargne lors de son assemblée générale 2020. Une initiative qui s'inscrit dans le cadre du financement de son plan d'investissement 2020 au Sénégal, principal marché du groupe Sonatel.

Le programme d'investissements financé par cet emprunt obligataire sera dédié (i) aux investissements sur les infrastructures permettant de soutenir le segment Voix, (ii) l'accélération des principaux relais de croissance ainsi que le lancement de nouveaux métiers (Energie, Banque, contenus multimédias), (iii) continuer la modernisation et l'extension du réseau Sonatel tout en renforçant le rôle de pionnier du Groupe Sonatel en termes d'innovation et de technologie dans le secteur des télécommunications.

L'emprunt obligataire d'un montant de 100 milliards FCFA a été approuvé par le Conseil Régional de l'Epargne Publique et des Marchés Financiers (CREPMF) pour l'émission de 10 000 000 obligations au prix unitaire de 10 000 FCFA. Cet emprunt sera amorti sur une maturité de 7 ans à un taux d'intérêt facial de 6,50 %/an. La période de souscription sera ouverte du 15 juin au 15 juillet 2020.

Sociétés cotées

) NEI-CEDA COTE D'IVOIRE

En Millions FCFA	T1 2020	T1 2019	2019	Perf
Chiffre d'affaires	242	106	6 438	+129%
Résultat d'exploitation	-222	-222	1 155	0%
Résultat net	-200	-215	588	+7%

Source : Rapport activités T1 2020.

NEI-CEDA CI a connu une **hausse de 129%** de son **Chiffre d'affaires** à **242 millions** de FCFA au premier trimestre 2020 contre 106 millions de FCFA un an plus tôt en liaison avec la vente ponctuelle de la collection Ihr und wir et de la collection « Far Ahead » sur la période sous revue. De même, le **Résultat net** bien que **déficitaire** de **200 millions** de FCFA au 31 mars 2020, a connu une **amélioration** de **7%** contre -215 millions de FCFA au 31 mars 2019. Rappelons que l'activité de **NEI-CEDA CI** étant saisonnière, l'essentiel de son chiffre d'affaires est basé sur la rentrée scolaire. Ainsi, un ralentissement de la propagation du COVID-19 avant la rentrée scolaire 2020/2021 est gage de bonne perspective pour cette société.

Informations du marché

Sociétés cotées

CFAO MOTORS COTE D'IVOIRE

En Millions FCFA	T1 2020	T1 2019	2019	Perf
Chiffre d'affaires	26 201	26 007	103 290	+0,75%
Résultat d'exploitation	2 038	2 224	7 483	-8,33%
Résultat net	1 433	1 563	5 255	-8,37%

Source : Rapport activités T1 2020.

CFAO MOTORS CI a connu une légère hausse de +0,75% de son Chiffre d'affaires à 26 201 millions de FCFA au premier trimestre 2020 contre 26 007 millions de FCFA un an plus tôt en liaison avec une amélioration de 2,8% des véhicules neufs vendus à 1 353 à fin mars 2020 contre 1 316 à fin mars 2019. La part du marché est maintenue à 38,8% au premier trimestre 2020. Par contre, le Résultat net a connu une décroissance de 8,37% pour s'établir à 1 433 millions de FCFA au 31 mars 2020 contre 1 563 millions de FCFA au 31 mars 2019. Du fait des effets négatifs du COVID-19, CFAO MOTORS CI anticipe une baisse de son activité de 35% sur le deuxième trimestre 2020 par rapport aux prévisions de début d'année.

Assemblées Générales

Sociétés	Nature	Date	Heure	Lieu
SIB CI	Ordinaire	26/05/2020	09h 00	Siège social par visioconférence
BOA SN	Ordinaire	29/05/2020	09h30	Immeuble Elan II au 2ème Etage, Almadies, Zone 12, Route de Ngor à Dakar.
NEI-CEDA CI	Ordinaire	10/06/2020	10 h 00	Hôtel TIAMA, Abidjan-Plateau
SG CI	Ordinaire	12/06/2020	09h 00	Espace latrille Events, sis à Abidjan Commune de cocody, aux Deux-Plateaux Boulevard Latrille
NSIA BANQUE CI	Ordinaire	12/06/2020	10 h 00	Abidjan-Plateau, 8-10 Avenue Joseph ANOMA, 01 BP 1264 Abidjan 01
SOGB CI	Ordinaire	19/06/2020	11 h 00	Immeuble CRRAE-UEMOA sis à Abidjan Plateau
SICABLE CI	Ordinaire	19/06/2020	10 h	Hôtel TIAMA, Boulevard de la République à ABIDJAN
FILTISAC CI	Ordinaire	24/06/2020	14h 00	A l'Immeuble CRRAE - UMOA, ABIDJAN-Plateau (RCI)
SMB CI	Ordinaire	25/06/2020	09h30	Abidjan-Port-Bouët, Boulevard de l'Aéroport
SETAO CI	Ordinaire	26/06/2020	10h 00	Hôtel TIAMA (salon Ebène) - Abidjan Plateau
ORAGROUP TG	Ordinaire	29/06/2020	10h 00	Hôtel 2 Février situé à la place de l'indépendance, Lomé TOGO
ECOBANK TG	Mixte	30/06/2020	11h 00	Eko Hotels & Suites, 1415 Adetokunbo Ademola Street, Victoria Island, Lagos, Nigeria
TRACTAFRIC CI	Ordinaire	30/06/2020	10h 00	Hôtel PULLMAN ABIDJAN sis au Plateau, rue Abdoulaye Fadiga
CIE CI	Ordinaire	30/06/2020	08h 30	Visioconférence
TOTAL CI	Ordinaire	30/06/2020	10h 00	Siège social de la société
ECOBANK CI	Ordinaire	30/06/2020	10h 00	Hôtel Radisson Blu, sis à Abidjan Port Bouët, route de l'aéroport international Felix Houphouët Boigny
UNIWAX CI	Mixte	30/06/2020	10h 00	Espace Latrille Event, sis à Abidjan, Cocody II-Plateaux (Carrefour Duncan)

Informations du marché

Païement de dividendes

Sociétés	2019		Date de paiement	Date Ex-dividende	DBPA 2018	DBPA 2017	Variation
	DBPA	DNPA					
SERVAIR ABIDJAN					183,28	109,97	
BOA-BF	423	370	04/05/2020	29/04/2020	418	409	+1,20%
SONATEL SN	1 361	1 225	20/05/2020	18/05/2020	1 667	1 667	-18,36%
BOA - MALI	0	0	-	-	291,40	311,84	-
ECOBANK CI	392	353	20/07/2020		268	410	+46,27%
BOA -COTE D'IVOIRE	350	315	15/06/2020	11/06/2020	340	328	+2,9%
BOA - BENIN	459	436	15/05/2020	13/05/2020	438	438	+4,79%
BOA - NIGER	462	429,66	20/05/2020	18/05/2020	415	408	+11,33%
ONATEL BF	442,48	387,17	10/06/2020	08/06/2020	467,84	415,95	-5,44%
BOA - SENEGAL	179	161	19/06/2020	17/06/2020	178	178	+0,56%
CORIS BANK BF	480	420	06/07/2020		459,43	402	+4,48%
BOLLORE CI	100	90			185	185	-45,95%
SICABLE CI	83,33	75			83,33	111,11	0%
SOLIBRA CI					1 520	2 580	
CIE CI	117	105	1 ^{er} /07/2020		88	36	+32,95%
CFAO CI	29	26			35	32	-17,14%
TOTAL CI	126,125	113,5125			120,12	114,40	+5%
SODE CI	325	292,5			300	300	+8,33%
VIVO ENERGY CI					71,43	47,62	
SIB CI	300	270	19/06/2020	17/06/2020	280	210	+7,14%
SMB CI	0	0	-	-	500	125	-
TOTAL SN	117	105			117	62,50	0%
BICI CI					203,2	236	
ORAGROUP TG	64	59,5			61	58	+4,92%
UNIWAX CI	0	0			202	193	-
BERNABE CI	0	0	-	-	50	70	-
FILTISAC CI	134	121			119,33	176	+12,61%
SG CI	300	270			225	645	+33,3%
SOGB CI	140	126	30/09/2020		140	480	0%
NSIA BANQUE CI	86	77	30/06/2020		216	518	-60,2%
TRACTAFRIC CI	177	159,3			167	150	+5,93%

DBPA= Dividende Brut Par Action

DNPA=Dividende Net Par Action

Impôt sur les Revenus des Valeurs Mobilières (IRVM) : Bénin (5%) ; Burkina Faso (12,5%), Côte d'Ivoire (10%), Mali (7%), Niger (7%), Sénégal (10%), Togo (7%).

Evénements sur obligations

-)] **Emprunt obligataire dénommé « BIDC-EBID 6,10% 2017-2027 »** : paiement des intérêts semestriels et remboursement partiel du capital le **16 juin 2020**.
-)] **Emprunt obligataire dénommé « CRRH-UEMOA 5,95% 2018-2030 »** : paiement des intérêts semestriels et remboursement partiel du capital le **21 juin 2020**.
-)] **Emprunt obligataire dénommé « CRRH-UEMOA 6,05% 2018-2033 »** : paiement des intérêts semestriels et remboursement partiel du capital le **21 juin 2020**.
-)] **Emprunt obligataire dénommé « TPCI 3% 2014-2024 »** : paiement des intérêts semestriels et remboursement partiel du capital le **19 juin 2020**.
-)] **Emprunt obligataire dénommé « TPCI 5,85% 2014-2021 »** : paiement des intérêts semestriels et remboursement partiel du capital le **19 juin 2020**.
-)] **Emprunt obligataire dénommé « TPCI 5,75% 2019-2026 »** : paiement des intérêts annuels le **20 juin 2020**.
-)] **Emprunt obligataire dénommé « SUKUK ETAT DE COTE D'IVOIRE 5,75% 2015-2020 »** : paiement des profits semestriels et remboursement partiel du capital le **28 juin 2020**.
-)] **Emprunt obligataire dénommé « CRRH-UEMOA 5,85% 2015-2025 »** : paiement des intérêts semestriels et remboursement partiel du capital le **04 juillet 2020**.
-)] **Emprunt obligataire dénommé « BIDC-EBID 6,40% 2019-2026 »** : paiement des intérêts semestriels le **12 juillet 2020**.

Disclaimer.

Le contenu et les informations fournies dans le cadre de cette publication ne sont d'aucune garantie, implicite ou explicite. La responsabilité de la SGI-BENIN ne peut être retenue directement ou indirectement suite à l'utilisation de ces informations par les lecteurs. Les analyses diffusées dans cette publication ne constituent qu'une aide à la décision et ne sauraient être une incitation à investir en bourse. Elles ne sont données qu'à titre indicatif et ne sauraient être assimilées à un quelconque conseil.

Sakinatou SIDI
Directrice Générale
ssidi@sgibenin.com

Adiss OREDOLA
Directeur des Opérations
aoredola@sgibenin.com

Martial C. KPASSE
Chargé de Recherches & Analyses
mkpasse@sgibenin.com