

## Résumé du marché

La BRVM a terminé la séance de cotation du 09 juillet 2020 dans le **rouge**. En effet, le BRVM C a perdu **0,31%** à 131,68 points par rapport à la séance précédente. Cette baisse est de **0,34%** à 122,69 points pour le BRVM 10. Le titre **BICI CI** prend la tête du peloton des fortes hausses en s'adjugeant **+7,33%** à **4 830 FCFA**.

Titres	Cours	Var. jour	Volume	C. max	C. min	Flottant
<b>5 plus fortes hausses</b>						
BICI CI	4 830	<b>+7,33%</b>	250	4 830	4 830	32,51%
SODE CI	3 200	<b>+6,67%</b>	4 198	3 200	2 850	49,53%
CROWN SIEM CI	175	<b>+6,06%</b>	63	175	175	10,42%
BOA-NIGER	3 700	<b>+5,71%</b>	220	3 700	3 700	40,52%
TOTAL SN	1 390	<b>+4,51%</b>	1 564	1 390	1 300	30,72%
<b>5 plus fortes baisses</b>						
SMB CI	2 685	<b>-7,41%</b>	08	2 685	2 685	16,50%
NSIA BANQUE CI	3 200	<b>-5,74%</b>	295	3 250	3 200	20,00%
PALM CI	1 180	<b>-5,22%</b>	40	1 180	1 180	32,90%
BOA-COTE D'IVOIRE	2 855	<b>-4,83%</b>	462	2 950	2 800	27,63%
CFAO MOTORS CI	450	<b>-4,26%</b>	673	470	445	4,12%

Top & Flop par secteur			
Titres	Variation. Jour	Cours clôture	Cours veille
<b>Finance</b>			
BICI CI	<b>+7,33%</b>	4 830	4 500
NSIA BANQUE CI	<b>-5,74%</b>	3 200	3 395
<b>Service public</b>			
SODE CI	<b>+6,67%</b>	3 200	1 330
CIE CI	<b>-1,16%</b>	1 275	1 290
<b>Distribution</b>			
TOTAL SN	<b>+4,51%</b>	1 390	1 330
CFAO MOTORS CI	<b>-4,26%</b>	450	470
<b>Industrie</b>			
CROWN SIEM CI	<b>+6,06%</b>	175	165
SMB CI	<b>-7,41%</b>	2 685	2 900
<b>Agriculture</b>			
-	-	-	-
PALM CI	<b>-5,22%</b>	1 180	1 245
<b>Transport</b>			
BOLLORE CI	<b>-1,14%</b>	1 300	1 315

## Evolution des indices du marché

	09.07.2020	08.07.2020	Var. journalière	Var. 31.12.2019	Var. 02.01.2020
BRVM C	131,68	132,09	<b>-0,31%</b>	<b>-17,31%</b>	<b>-16,39%</b>
BRVM 10	122,69	123,11	<b>-0,34%</b>	<b>-17,72%</b>	<b>-16,41%</b>
Agriculture	63,47	64,76	<b>-1,99%</b>	<b>-26,09%</b>	<b>-25,95%</b>
Distribution	220,56	221,45	<b>-0,40%</b>	<b>-12,91%</b>	<b>-14,22%</b>
Industrie	33,89	34,03	<b>-0,41%</b>	<b>-10,01%</b>	<b>-9,77%</b>
Finance	52,83	53,05	<b>-0,41%</b>	<b>-13,38%</b>	<b>-11,57%</b>
Service public	384,46	384,56	<b>-0,03%</b>	<b>-22,39%</b>	<b>-21,77%</b>
Transport	319,03	322,61	<b>-1,11%</b>	<b>-13,01%</b>	<b>-13,01%</b>
Autres	277,62	277,62	<b>0,00%</b>	<b>-8,16%</b>	<b>-13,46%</b>

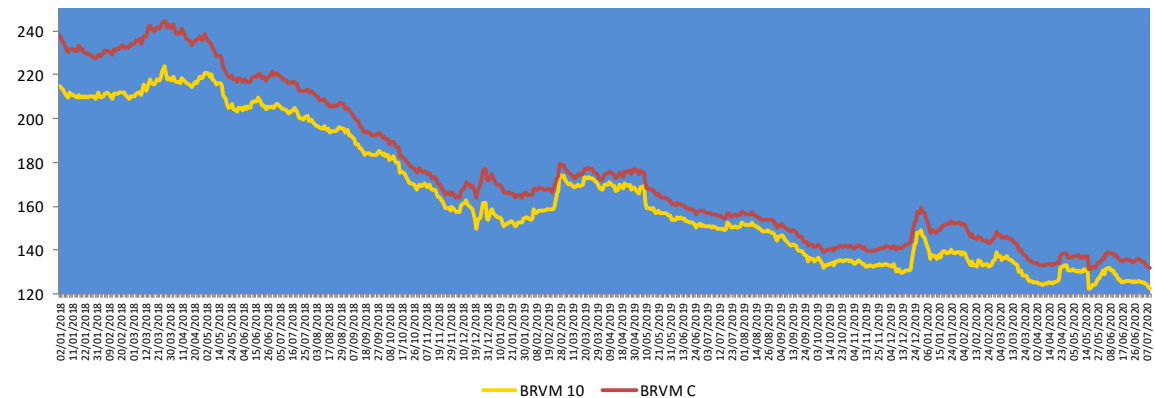

## Evolution des indicateurs du marché

	09.07.2020	08.07.2020	Var. journalière	Var. 31.12.19	Var. 02.01.20
Volume (Actions)	50 568	66 556	<b>-24,02%</b>	<b>-98,11%</b>	<b>-97,47%</b>
Valeur (Actions) (M FCFA)	174,49	353,17	<b>-50,59%</b>	<b>-96,51%</b>	<b>-94,93%</b>
Volume (Obligations)	581	262	<b>+121,76%</b>	<b>-97,01%</b>	-
Valeur (Obligation) (M FCFA)	5,80	2,62	<b>+121,37%</b>	<b>-96,96%</b>	-
Capitalisation (Actions) (Milliards FCFA)	3 956,41	3 968,85	<b>-0,31%</b>	<b>-16,54%</b>	<b>-15,61%</b>
Capitalisation (Obligations) (Milliards FCFA)	5 116,78	5 117,78	<b>-0,02%</b>	<b>+20,89%</b>	<b>+20,89%</b>
Taux de rendement moyen	9,89%	9,83%	<b>+0,06 pt</b>	<b>-0,22 pt</b>	<b>-0,29 pt</b>
Taux de rentabilité moyen	12,22%	12,32%	<b>-0,10 pt</b>	<b>+0,18 pt</b>	<b>+2,45 pts</b>
Ratio moyen de liquidité	3,07%	4,00%	<b>-0,93 pt</b>	<b>-99,84 pts</b>	<b>-53,42 pts</b>
Ratio moyen de couverture	8,70%	9,14%	<b>-0,44 pt</b>	<b>-243,26 pts</b>	<b>-127,75 pts</b>

## Nos fonds communs de placement

Valeurs liquidatives des FCP					
FCP	Origine	08.07.20	07.07.20	Variations	
				Jour	Origine
SAPHIR QUIETUDE	5 000	6 022,34	6 021,59	+0,01%	+20,45%
SAPHIR DYNAMIQUE	5 000	5 027,15	5 041,14	-0,28%	+0,54%

Le FCP SAPHIR QUIETUDE a enregistré à la fin de la journée du 08 juillet 2020 une légère progression de **+0,01%**. Cette performance est de **+20,45%** depuis la valeur d'origine.

Le FCP SAPHIR DYNAMIQUE a connu une légère baisse de **0,28%** contre un rebond de **0,54%** en comparaison à sa valeur d'origine.

## Informations du marché

### Sociétés cotées

#### ) BOA COTE D'IVOIRE

L'agence de notation Bloomfield Investment octroie à **BOA CI**, la note **A** sur le **long terme avec perspective Stable** et **A2** sur le **court terme avec perspective stable**. La validité de la notation s'étend de **mai 2020 à avril 2021**.

La notation est basée sur les facteurs positifs suivants :

- La mise en œuvre du programme de digitalisation des produits et services de la banque ;
- Une réorganisation interne, dans le cadre du PTD 2019-2021 ;
- Une stabilité de la marge d'intérêt globale, soutenue par l'activité de placement ;
- Un Produit Net Bancaire (PNB) en progression de 8%, et désormais porté par le résultat des commissions ;
- Une baisse du coût du risque qui favorise davantage la croissance du résultat net ;
- Une amélioration de la diversification du portefeuille, matérialisée par la baisse de sa concentration sur les 50 plus gros débiteurs.

Les principaux facteurs de fragilité de la notation sont les suivants :

- Une lenteur dans l'atteinte des objectifs liés au développement du segment des PME/PMI ;
- Une évolution de l'activité dépôts/crédits en deçà des prévisions, entraînant une contraction de la marge sur la clientèle ;
- Un recul des parts de marché sur les emplois ;
- Une situation socio-politique et sécuritaire qui reste fragile.

### Sociétés cotées

#### ) BOA BENIN

L'agence de notation Bloomfield Investment octroie à **BOA BENIN**, la note **A+** sur le **long terme avec perspective Stable** et **A1** sur le **court terme avec perspective stable**. La validité de la notation s'étend de **mai 2020 à avril 2021**.

La notation est basée sur les facteurs positifs suivants :

- Une économie béninoise résiliente face à la fermeture des frontières du Nigéria ;
- Une position de leader du marché sur le marché bancaire toujours maintenue ;
- Une réduction du coefficient d'exploitation ;
- Une amélioration des indicateurs de performance de l'activité ;
- Une amélioration de la qualité du portefeuille de crédit, en lien avec le passage en perte de créances en souffrance ;
- Un risque de liquidité maîtrisé ;
- Des ratios prudentiels conformes à la réglementation.

Les principaux facteurs de fragilité de la qualité de crédit sont les suivants :

- Un rythme moins important des activités de crédits, induisant une baisse de la marge d'intérêt sur activité bancaire ;
- Une baisse de la demande du financement local de l'Etat du Bénin ;
- Une évolution timide du déploiement de la stratégie de financement des PME.

## Informations du marché

### Sociétés cotées

#### ) BOA MALI

L'agence de notation Bloomfield Investment octroie à **BOA MALI**, la note **A-** sur le **long terme avec perspective Stable** et **A2** sur le **court terme avec perspective stable**. La validité de la notation s'étend de **juin 2020 à mai 2021**.

La notation est basée sur les facteurs positifs suivants :

- Un renforcement du cadre de la gouvernance d'entreprise ;
- Une volonté d'améliorer les ressources stables ;
- Une gestion efficiente des charges d'exploitation ;
- Une progression du Produit Net Bancaire portée par l'accroissement des commissions ;
- Une bonne flexibilité financière.

Les principaux facteurs de fragilité de la qualité de crédit sont les suivants :

- Une baisse de la qualité du portefeuille de crédits en raison d'importants déclassés de crédits, en créances douteuses et litigieuses ;
- Une dégradation significative du résultat net en lien avec la hausse du coût du risque ;
- Un environnement sécuritaire et sociopolitique fragile.

### Assemblées Générales

Sociétés	Nature	Date	Heure	Lieu
SIB CI	Ordinaire	26/05/2020	09h 00	Siège social par visioconférence
BOA SN	Ordinaire	29/05/2020	09h30	Immeuble Elan II au 2ème Etage, Almadies, Zone 12, Route de Ngor à Dakar.
NEI-CEDA CI	Ordinaire	10/06/2020	10 h 00	Hôtel TIAMA, Abidjan-Plateau
SG CI	Ordinaire	12/06/2020	09h 00	Espace latrille Events, sis à Abidjan Commune de cocody, aux Deux-Plateaux Boulevard Latrille
NSIA BANQUE CI	Ordinaire	12/06/2020	10 h 00	Abidjan-Plateau, 8-10 Avenue Joseph ANOMA, 01 BP 1264 Abidjan 01
SOGB CI	Ordinaire	19/06/2020	11 h 00	Immeuble CRRAE-UEMOA sis à Abidjan Plateau
SICABLE CI	Ordinaire	19/06/2020	10 h	Hôtel TIAMA, Boulevard de la République à ABIDJAN
FILTISAC CI	Ordinaire	24/06/2020	14h 00	A l'Immeuble CRRAE - UMOA, ABIDJAN-Plateau (RCI)
SMB CI	Ordinaire	25/06/2020	09h30	Abidjan-Port-Bouët, Boulevard de l'Aéroport
SETAO CI	Ordinaire	26/06/2020	10h 00	Hôtel TIAMA (salon Ebène) - Abidjan Plateau
ORAGROUP TG	Ordinaire	29/06/2020	10h 00	Hôtel 2 Février situé à la place de l'indépendance, Lomé TOGO
ECOBANK TG	Mixte	30/06/2020	11h 00	Eko Hotels & Suites, 1415 Adetokunbo Ademola Street, Victoria Island, Lagos, Nigeria
TRACTAFRIC CI	Ordinaire	30/06/2020	10h 00	Hôtel PULLMAN ABIDJAN sis au Plateau, rue Abdoulaye Fadiga
CIE CI	Ordinaire	30/06/2020	08h 30	Visioconférence
TOTAL CI	Ordinaire	30/06/2020	10h 00	Siège social de la société
ECOBANK CI	Ordinaire	30/06/2020	10h 00	Hôtel Radisson Blu, sis à Abidjan Port Bouët, route de l'aéroport international Felix Houphouët Boigny
UNIWAX CI	Mixte	30/06/2020	10h 00	Espace Latrille Event, sis à Abidjan, Cocody II-Plateaux (Carrefour Duncan)
CFAO CI	Ordinaire	30/06/2020	09h 00	Siège social sis à Abidjan Treichville, 117, Boulevard de Marseille
FILTISAC CI	Ordinaire	20/07/2020	15h 00	Hôtel RADISSON BLU, situé sur la Route de l'Aéroport.

## Informations du marché

### Païement de dividendes

Sociétés	2019		Date de paiement	Date Ex-dividende	DBPA 2018	DBPA 2017	Variation
	DBPA	DNPA					
SERVAIR ABIDJAN					183,28	109,97	
BOA-BF	423	370	04/05/2020	29/04/2020	418	409	+1,20%
SONATEL SN	1 361	1 225	20/05/2020	18/05/2020	1 667	1 667	-18,36%
BOA - MALI	0	0	-	-	291,40	311,84	-
ECOBANK CI	392	353	20/07/2020	16/07/2020	268	410	+46,27%
BOA -COTE D'IVOIRE	350	315	15/06/2020	11/06/2020	340	328	+2,9%
BOA - BENIN	459	436	15/05/2020	13/05/2020	438	438	+4,79%
BOA - NIGER	462	429,66	20/05/2020	18/05/2020	415	408	+11,33%
ONATEL BF	442,48	387,17	10/06/2020	08/06/2020	467,84	415,95	-5,44%
BOA - SENEGAL	179	161	19/06/2020	17/06/2020	178	178	+0,56%
CORIS BANK BF	480	420	08/07/2020	06/07/2020	459,43	402	+4,48%
BOLLORE CI	100	90			185	185	-45,95%
SICABLE CI	83,33	75			83,33	111,11	0%
SOLIBRA CI					1 520	2 580	
CIE CI	117	105			88	36	+32,95%
CFAO CI	28,97	26,07			35	32	-17,23%
TOTAL CI	126,125	113,5125			120,12	114,40	+5%
SODE CI	325	292,5			300	300	+8,33%
VIVO ENERGY CI					71,43	47,62	
SIB CI	300	270	19/06/2020	17/06/2020	280	210	+7,14%
SMB CI	0	0	-	-	500	125	-
TOTAL SN	117	105			117	62,50	0%
BICI CI					203,2	236	
ORAGROUP TG	64	59,52	17/07/2020	15/07/2020	61	58	+4,92%
UNIWAX CI	0	0			202	193	-
BERNABE CI	0	0	-	-	50	70	-
FILTISAC CI	134	121			119,33	176	+12,61%
SG CI	300	270			225	645	+33,3%
SOGB CI	140	126	15/07/2020	13/07/2020	140	480	0%
NSIA BANQUE CI	86,32	77,69			216	518	-60,2%
TRACTAFRIC CI	177	159,3			167	150	+5,93%

DBPA= Dividende Brut Par Action

DNPA=Dividende Net Par Action

Impôt sur les Revenus des Valeurs Mobilières (IRVM) : Bénin (5%) ; Burkina Faso (12,5%), Côte d'Ivoire (10%), Mali (7%), Niger (7%), Sénégal (10%), Togo (7%).

### Evénements sur obligations

- )] **Emprunt obligataire dénommé « BIDC-EBID 6,40% 2019-2026 »** : paiement des intérêts semestriels le **12 juillet 2020**.
- )] **Emprunt obligataire dénommé « ETAT DU MALI 6,50% 2019-2027 »** : paiement des intérêts annuels le **12 juillet 2020**.
- )] **Emprunt obligataire dénommé « DIASPORA BONDS BHS 6,25% 2019-2024 »** : paiement des intérêts semestriels le **10 juillet 2020**.
- )] **Emprunt obligataire dénommé « CRRH-UEMOA 6,10% 2012-2024 »** : paiement des intérêts semestriels et remboursement partiel du capital le **17 juillet 2020**.
- )] **Emprunt obligataire dénommé « TPCI 5,75% 2019-2026 »** : paiement des intérêts annuels le **11 juillet 2020**.
- )] **Emprunt obligataire dénommé « TPBF 6,50% 2017-2027 »** : paiement des intérêts semestriels et remboursement partiel du capital le **31 juillet 2020**.
- )] **Emprunt obligataire dénommé « ETAT DU SENEGAL 6,50% 2013-2023 »** : paiement des intérêts semestriels et remboursement partiel du capital le **29 juillet 2020**.
- )] **Emprunt dénommé « SUKUK ETAT DU SENEGAL 6% 2016-2026 »** : paiement des profits semestriels et remboursement partiel du capital le **26 juillet 2020**.

Disclaimer.

Le contenu et les informations fournies dans le cadre de cette publication ne sont d'aucune garantie, implicite ou explicite. La responsabilité de la SGI-BENIN ne peut être retenue directement ou indirectement suite à l'utilisation de ces informations par les lecteurs. Les analyses diffusées dans cette publication ne constituent qu'une aide à la décision et ne sauraient être une incitation à investir en bourse. Elles ne sont données qu'à titre indicatif et ne sauraient être assimilées à un quelconque conseil.

Sakinatou SIDI  
Directrice Générale  
ssidi@sgibenin.com

Adiss OREDOLA  
Directeur des Opérations  
aoredola@sgibenin.com

Martial C. KPASSE  
Chargé de Recherches & Analyses  
mkpasse@sgibenin.com