

Résumé du marché

La BRVM a terminé la séance de cotation du 10 juillet 2020 dans le **rouge**. En effet, le BRVM C a perdu **0,27%** à 131,33 points par rapport à la séance précédente. Cette baisse est de **0,02%** à 122,67 points pour le BRVM 10. Le titre **BOLLORE CI** prend la tête du peloton des fortes hausses en s'ajugeant **+7,31%** à **1 395 FCFA**.

| Titres | Cours | Var. jour | Volume | C. max | C. min | Flottant |
|------------------------------|-------|---------------|--------|--------|--------|----------|
| 5 plus fortes hausses | | | | | | |
| BOLLORE CI | 1 395 | +7,31% | 753 | 1 395 | 1 300 | 22,20% |
| CROWN SIEM CI | 185 | +5,71% | 210 | 185 | 185 | 10,42% |
| FILTISAC CI | 1 200 | +4,35% | 116 | 1 210 | 1 200 | 33,48% |
| BERNABE CI | 715 | +2,14% | 4 613 | 715 | 700 | 34,92% |
| BOA-BURKINA FASO | 3 350 | +2,13% | 300 | 3 350 | 3 305 | 29,10% |
| 5 plus fortes baisses | | | | | | |
| CIE CI | 1 195 | -6,27% | 1 763 | 1 300 | 1 195 | 30,95% |
| NESTLE CI | 310 | -6,06% | 259 | 320 | 310 | 20,04% |
| BOA-NIGER | 3 520 | -4,86% | 820 | 3 595 | 3 520 | 40,52% |
| CFAO MOTORS CI | 430 | -4,44% | 664 | 440 | 430 | 4,12% |
| TOTAL SN | 1 350 | -2,88% | 110 | 1 350 | 1 350 | 30,72% |

Top & Flop par secteur

| Titres | Variation. Jour | Cours clôture | Cours veille |
|-----------------------|-----------------|---------------|--------------|
| Finance | | | |
| BOA-BURKINA FASO | +2,13% | 3 350 | 3 280 |
| BOA-NIGER | -4,86% | 3 520 | 3 700 |
| Service public | | | |
| - | - | - | - |
| CIE CI | -6,27% | 1 195 | 1 275 |
| Distribution | | | |
| BERNABE CI | +2,14% | 715 | 700 |
| CFAO MOTORS CI | -4,44% | 430 | 450 |
| Industrie | | | |
| CROWN SIEM CI | +5,71% | 185 | 175 |
| NESTLE CI | -6,06% | 310 | 330 |
| Agriculture | | | |
| - | - | - | - |
| SOGB CI | -2,22% | 1 760 | 1 800 |
| Transport | | | |
| BOLLORE CI | +7,31% | 1 395 | 1 300 |

Evolution des indices du marché

| | 10.07.2020 | 09.07.2020 | Var. journalière | Var. 31.12.2019 | Var. 02.01.2020 |
|----------------|------------|------------|------------------|-----------------|-----------------|
| BRVM C | 131,33 | 131,68 | -0,27% | -17,53% | -16,61% |
| BRVM 10 | 122,67 | 122,69 | -0,02% | -17,73% | -16,43% |
| Agriculture | 62,86 | 63,47 | -0,96% | -26,80% | -26,66% |
| Distribution | 216,62 | 220,56 | -1,79% | -14,47% | -15,75% |
| Industrie | 33,91 | 33,89 | +0,06% | -9,96% | -9,72% |
| Finance | 52,72 | 52,83 | -0,21% | -13,56% | -11,75% |
| Service public | 383,01 | 384,46 | -0,38% | -22,68% | -22,07% |
| Transport | 341,70 | 319,03 | +7,11% | -6,83% | -6,83% |
| Autres | 271,45 | 277,62 | -2,22% | -10,21% | -15,39% |

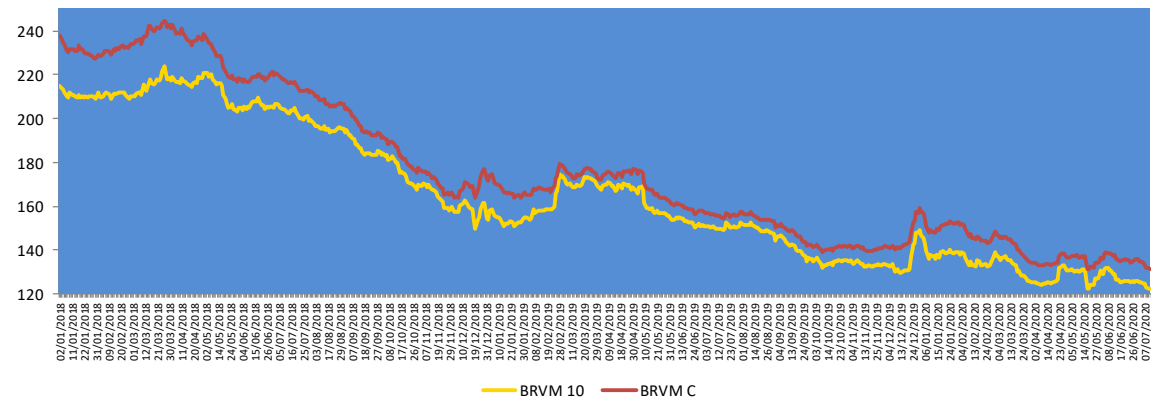

Evolution des indicateurs du marché

| | 10.07.2020 | 09.07.2020 | Var. journalière | Var. 31.12.19 | Var. 02.01.20 |
|---|------------|------------|------------------|--------------------|--------------------|
| Volume (Actions) | 46 859 | 50 568 | -7,33% | -98,25% | -97,66% |
| Valeur (Actions) (M FCFA) | 68,67 | 174,49 | -60,65% | -98,63% | -98,00% |
| Volume (Obligations) | 1 067 | 581 | +83,65% | -94,51% | - |
| Valeur (Obligation) (M FCFA) | 10,66 | 5,80 | +83,79% | -94,40% | - |
| Capitalisation (Actions) (Milliards FCFA) | 3 945,86 | 3 956,41 | -0,27% | -16,76% | -15,84% |
| Capitalisation (Obligations) (Milliards FCFA) | 5 111,49 | 5 116,78 | -0,10% | +20,76% | +20,76% |
| Taux de rendement moyen | 9,89% | 9,89% | 0,00 pt | -0,22 pt | -0,29 pt |
| Taux de rentabilité moyen | 11,92% | 12,22% | -0,30 pt | -0,12 pt | +2,15 pts |
| Ratio moyen de liquidité | 2,89% | 3,07% | -0,18 pt | -100,02 pts | -53,60 pts |
| Ratio moyen de couverture | 8,00% | 8,70% | -0,70 pt | -243,96 pts | -128,45 pts |

Nos fonds communs de placement

| Valeurs liquidatives des FCP | | | | | |
|------------------------------|---------|----------|----------|------------|---------|
| FCP | Origine | 09.07.20 | 08.07.20 | Variations | |
| | | | | Jour | Origine |
| SAPHIR QUIETUDE | 5 000 | 6 023,07 | 6 022,34 | +0,01% | +20,46% |
| SAPHIR DYNAMIQUE | 5 000 | 5 020,20 | 5 027,15 | -0,14% | +0,40% |

Le FCP SAPHIR QUIETUDE a enregistré à la fin de la journée du 09 juillet 2020 une légère progression de **+0,01%**. Cette performance est de **+20,46%** depuis la valeur d'origine.

Le FCP SAPHIR DYNAMIQUE a connu une légère baisse de **0,14%** contre un rebond de **0,40%** en comparaison à sa valeur d'origine.

Informations du marché

Sociétés cotées

) BOA COTE D'IVOIRE

L'agence de notation Bloomfield Investment octroie à **BOA CI**, la note **A** sur le **long terme avec perspective Stable** et **A2** sur le **court terme avec perspective stable**. La validité de la notation s'étend de **mai 2020 à avril 2021**.

La notation est basée sur les facteurs positifs suivants :

- La mise en œuvre du programme de digitalisation des produits et services de la banque ;
- Une réorganisation interne, dans le cadre du PTD 2019-2021 ;
- Une stabilité de la marge d'intérêt globale, soutenue par l'activité de placement ;
- Un Produit Net Bancaire (PNB) en progression de 8%, et désormais porté par le résultat des commissions ;
- Une baisse du coût du risque qui favorise davantage la croissance du résultat net ;
- Une amélioration de la diversification du portefeuille, matérialisée par la baisse de sa concentration sur les 50 plus gros débiteurs.

Les principaux facteurs de fragilité de la notation sont les suivants :

- Une lenteur dans l'atteinte des objectifs liés au développement du segment des PME/PMI ;
- Une évolution de l'activité dépôts/crédits en deçà des prévisions, entraînant une contraction de la marge sur la clientèle ;
- Un recul des parts de marché sur les emplois ;
- Une situation socio-politique et sécuritaire qui reste fragile.

Sociétés cotées

) BOA BENIN

L'agence de notation Bloomfield Investment octroie à **BOA BENIN**, la note **A+** sur le **long terme avec perspective Stable** et **A1** sur le **court terme avec perspective stable**. La validité de la notation s'étend de **mai 2020 à avril 2021**.

La notation est basée sur les facteurs positifs suivants :

- Une économie béninoise résiliente face à la fermeture des frontières du Nigéria ;
- Une position de leader du marché sur le marché bancaire toujours maintenue ;
- Une réduction du coefficient d'exploitation ;
- Une amélioration des indicateurs de performance de l'activité ;
- Une amélioration de la qualité du portefeuille de crédit, en lien avec le passage en perte de créances en souffrance ;
- Un risque de liquidité maîtrisé ;
- Des ratios prudentiels conformes à la réglementation.

Les principaux facteurs de fragilité de la qualité de crédit sont les suivants :

- Un rythme moins important des activités de crédits, induisant une baisse de la marge d'intérêt sur activité bancaire ;
- Une baisse de la demande du financement local de l'Etat du Bénin ;
- Une évolution timide du déploiement de la stratégie de financement des PME.

Informations du marché

Sociétés cotées

BOA MALI

L'agence de notation Bloomfield Investment octroie à **BOA MALI**, la note **A-** sur le **long terme avec perspective Stable** et **A2** sur le **court terme avec perspective stable**. La validité de la notation s'étend de **juin 2020 à mai 2021**.

La notation est basée sur les facteurs positifs suivants :

- Un renforcement du cadre de la gouvernance d'entreprise ;
- Une volonté d'améliorer les ressources stables ;
- Une gestion efficiente des charges d'exploitation ;
- Une progression du Produit Net Bancaire portée par l'accroissement des commissions ;
- Une bonne flexibilité financière.

Les principaux facteurs de fragilité de la qualité de crédit sont les suivants :

- Une baisse de la qualité du portefeuille de crédits en raison d'importants déclassés de crédits, en créances douteuses et litigieuses ;
- Une dégradation significative du résultat net en lien avec la hausse du coût du risque ;
- Un environnement sécuritaire et sociopolitique fragile.

Assemblées Générales

| Sociétés | Nature | Date | Heure | Lieu |
|----------------|-----------|------------|---------|--|
| SIB CI | Ordinaire | 26/05/2020 | 09h 00 | Siège social par visioconférence |
| BOA SN | Ordinaire | 29/05/2020 | 09h30 | Immeuble Elan II au 2ème Etage, Almadies, Zone 12, Route de Ngor à Dakar. |
| NEI-CEDA CI | Ordinaire | 10/06/2020 | 10 h 00 | Hôtel TIAMA, Abidjan-Plateau |
| SG CI | Ordinaire | 12/06/2020 | 09h 00 | Espace latrille Events, sis à Abidjan Commune de cocody, aux Deux-Plateaux Boulevard Latrille |
| NSIA BANQUE CI | Ordinaire | 12/06/2020 | 10 h 00 | Abidjan-Plateau, 8-10 Avenue Joseph ANOMA, 01 BP 1264 Abidjan 01 |
| SOGB CI | Ordinaire | 19/06/2020 | 11 h 00 | Immeuble CRRAE-UEMOA sis à Abidjan Plateau |
| SICABLE CI | Ordinaire | 19/06/2020 | 10 h | Hôtel TIAMA, Boulevard de la République à ABIDJAN |
| FILTISAC CI | Ordinaire | 24/06/2020 | 14h 00 | A l'Immeuble CRRAE - UMOA, ABIDJAN-Plateau (RCI) |
| SMB CI | Ordinaire | 25/06/2020 | 09h30 | Abidjan-Port-Bouët, Boulevard de l'Aéroport |
| SETAO CI | Ordinaire | 26/06/2020 | 10h 00 | Hôtel TIAMA (salon Ebène) - Abidjan Plateau |
| ORAGROUP TG | Ordinaire | 29/06/2020 | 10h 00 | Hôtel 2 Février situé à la place de l'indépendance, Lomé TOGO |
| ECOBANK TG | Mixte | 30/06/2020 | 11h 00 | Eko Hotels & Suites, 1415 Adetokunbo Ademola Street, Victoria Island, Lagos, Nigeria |
| TRACTAFRIC CI | Ordinaire | 30/06/2020 | 10h 00 | Hôtel PULLMAN ABIDJAN sis au Plateau, rue Abdoulaye Fadiga |
| CIE CI | Ordinaire | 30/06/2020 | 08h 30 | Visioconférence |
| TOTAL CI | Ordinaire | 30/06/2020 | 10h 00 | Siège social de la société |
| ECOBANK CI | Ordinaire | 30/06/2020 | 10h 00 | Hôtel Radisson Blu, sis à Abidjan Port Bouët, route de l'aéroport international Felix Houphouët Boigny |
| UNIWAX CI | Mixte | 30/06/2020 | 10h 00 | Espace Latrille Event, sis à Abidjan, Cocody II-Plateaux (Carrefour Duncan) |
| CFAO CI | Ordinaire | 30/06/2020 | 09h 00 | Siège social sis à Abidjan Treichville, 117, Boulevard de Marseille |
| FILTISAC CI | Ordinaire | 20/07/2020 | 15h 00 | Hôtel RADISSON BLU, situé sur la Route de l'Aéroport. |

Informations du marché

Paieement de dividendes

| Sociétés | 2019 | | Date de paieement | Date Ex-dividende | DBPA 2018 | DBPA 2017 | Variation |
|--------------------|---------|----------|-------------------|-------------------|-----------|-----------|-----------|
| | DBPA | DNPA | | | | | |
| SERVAIR ABIDJAN | | | | | 183,28 | 109,97 | |
| BOA-BF | 423 | 370 | 04/05/2020 | 29/04/2020 | 418 | 409 | +1,20% |
| SONATEL SN | 1 361 | 1 225 | 20/05/2020 | 18/05/2020 | 1 667 | 1 667 | -18,36% |
| BOA - MALI | 0 | 0 | - | - | 291,40 | 311,84 | - |
| ECOBANK CI | 392 | 353 | 20/07/2020 | 16/07/2020 | 268 | 410 | +46,27% |
| BOA -COTE D'IVOIRE | 350 | 315 | 15/06/2020 | 11/06/2020 | 340 | 328 | +2,9% |
| BOA - BENIN | 459 | 436 | 15/05/2020 | 13/05/2020 | 438 | 438 | +4,79% |
| BOA - NIGER | 462 | 429,66 | 20/05/2020 | 18/05/2020 | 415 | 408 | +11,33% |
| ONATEL BF | 442,48 | 387,17 | 10/06/2020 | 08/06/2020 | 467,84 | 415,95 | -5,44% |
| BOA - SENEGAL | 179 | 161 | 19/06/2020 | 17/06/2020 | 178 | 178 | +0,56% |
| CORIS BANK BF | 480 | 420 | 08/07/2020 | 06/07/2020 | 459,43 | 402 | +4,48% |
| BOLLORE CI | 100 | 90 | | | 185 | 185 | -45,95% |
| SICABLE CI | 83,33 | 75 | | | 83,33 | 111,11 | 0% |
| SOLIBRA CI | | | | | 1 520 | 2 580 | |
| CIE CI | 117 | 105 | | | 88 | 36 | +32,95% |
| CFAO CI | 28,97 | 26,07 | | | 35 | 32 | -17,23% |
| TOTAL CI | 126,125 | 113,5125 | | | 120,12 | 114,40 | +5% |
| SODE CI | 325 | 292,5 | | | 300 | 300 | +8,33% |
| VIVO ENERGY CI | | | | | 71,43 | 47,62 | |
| SIB CI | 300 | 270 | 19/06/2020 | 17/06/2020 | 280 | 210 | +7,14% |
| SMB CI | 0 | 0 | - | - | 500 | 125 | - |
| TOTAL SN | 117 | 105 | | | 117 | 62,50 | 0% |
| BICI CI | | | | | 203,2 | 236 | |
| ORAGROUP TG | 64 | 59,52 | 17/07/2020 | 15/07/2020 | 61 | 58 | +4,92% |
| UNIWAX CI | 0 | 0 | | | 202 | 193 | - |
| BERNABE CI | 0 | 0 | - | - | 50 | 70 | - |
| FILTISAC CI | 134 | 121 | | | 119,33 | 176 | +12,61% |
| SG CI | 300 | 270 | | | 225 | 645 | +33,3% |
| SOGB CI | 140 | 126 | 15/07/2020 | 13/07/2020 | 140 | 480 | 0% |
| NSIA BANQUE CI | 86,32 | 77,69 | | | 216 | 518 | -60,2% |
| TRACTAFRIC CI | 177 | 159,3 | | | 167 | 150 | +5,93% |

DBPA= Dividende Brut Par Action

DNPA=Dividende Net Par Action

Impôt sur les Revenus des Valeurs Mobilières (IRVM) : Bénin (5%) ; Burkina Faso (12,5%), Côte d'Ivoire (10%), Mali (7%), Niger (7%), Sénégal (10%), Togo (7%).

Evénements sur obligations

-) Emprunt obligataire dénommé « CRRH-UEMOA 6,10% 2012-2024 » : paiement des intérêts semestriels et remboursement partiel du capital le **17 juillet 2020**.
-) Emprunt obligataire dénommé « TPBF 6,50% 2017-2027 » : paiement des intérêts semestriels et remboursement partiel du capital le **31 juillet 2020**.
-) Emprunt obligataire dénommé « ETAT DU SENEGAL 6,50% 2013-2023 » : paiement des intérêts semestriels et remboursement partiel du capital le **29 juillet 2020**.
-) Emprunt dénommé « SUKUK ETAT DU SENEGAL 6% 2016-2026 » : paiement des profits semestriels et remboursement partiel du capital le **26 juillet 2020**.

Disclaimer.

Le contenu et les informations fournies dans le cadre de cette publication ne sont d'aucune garantie, implicite ou explicite. La responsabilité de la SGI-BENIN ne peut être retenue directement ou indirectement suite à l'utilisation de ces informations par les lecteurs. Les analyses diffusées dans cette publication ne constituent qu'une aide à la décision et ne sauraient être une incitation à investir en bourse. Elles ne sont données qu'à titre indicatif et ne sauraient être assimilées à un quelconque conseil.

Sakinatou SIDI
Directrice Générale
ssidi@sgibenin.com

Adiss OREDOLA
Directeur des Opérations
aoredola@sgibenin.com

Martial C. KPASSE
Chargé de Recherches & Analyses
mkpasse@sgibenin.com