

Résumé du marché

La BRVM a terminé la séance de cotation du 16 juillet 2020 dans le **rouge**. En effet, le BRVM C a perdu **0,42%** à 129,78 points par rapport à la séance précédente. Cette baisse est de **0,78%** à 120,93 points pour le BRVM 10. Le titre **NSIA BANQUE CI** prend la tête du peloton des fortes hausses en s'ajugeant **+7,50%** à **3 655 FCFA**.

Titres	Cours	Var. jour	Volume	C. max	C. min	Flottant
5 plus fortes hausses						
NSIA BANQUE CI	3 655	+7,50%	255	3 655	3 190	20,00%
TOTAL SN	1 295	+7,47%	171	1 295	1 295	30,72%
ECOBANK CI	3 050	+7,13%	436	3 050	2 850	20,44%
CROWN SIEM CI	235	+6,82%	1 525	235	220	10,42%
SUCRIVOIRE CI	510	+2,00%	1 628	510	500	23,00%
5 plus fortes baisses						
BERNABE CI	645	-7,19%	65	655	645	34,92%
SAPH CI	950	-6,86%	1 075	950	950	23,54%
VIVO ENERGY CI	605	-6,20%	3 358	645	605	28,33%
BOA-SENEGAL	1 350	-3,57%	1 541	1 350	1 295	30,08%
SAFCA CI	320	-3,03%	375	320	320	29,43%

Top & Flop par secteur			
Titres	Variation. Jour	Cours clôture	Cours veille
Finance			
NSIA BANQUE CI	+7,50%	3 655	3 400
BOA-SENEGAL	-3,57%	1 350	1 400
Service public			
ONATEL BF	+0,85%	2 950	2 925
SONATEL SN	-0,80%	12 400	12 500
Distribution			
TOTAL SN	+7,47%	1 295	1 205
BERNABE CI	-7,19%	645	695
Industrie			
CROWN SIEM CI	+6,82%	235	220
UNIWAX CI	-1,55%	955	970
Agriculture			
SUCRIVOIRE CI	+2,00%	510	500
SAPH CI	-6,86%	950	1 020
Transport			
-	-	-	-

Evolution des indices du marché

	16.07.2020	15.07.2020	Var. journalière	Var. 31.12.2019	Var. 02.01.2020
BRVM C	129,78	130,33	-0,42%	-18,50%	-17,59%
BRVM 10	120,93	121,88	-0,78%	-18,90%	-17,61%
Agriculture	59,09	60,14	-1,75%	-31,19%	-31,06%
Distribution	206,60	206,75	-0,07%	-18,42%	-19,65%
Industrie	33,69	33,68	+0,03%	-10,54%	-10,30%
Finance	52,29	52,50	-0,40%	-14,26%	-12,47%
Service public	380,34	382,32	-0,52%	-23,22%	-22,61%
Transport	338,12	338,12	0,00%	-7,81%	-7,81%
Autres	252,95	252,95	0,00%	-16,32%	-21,15%

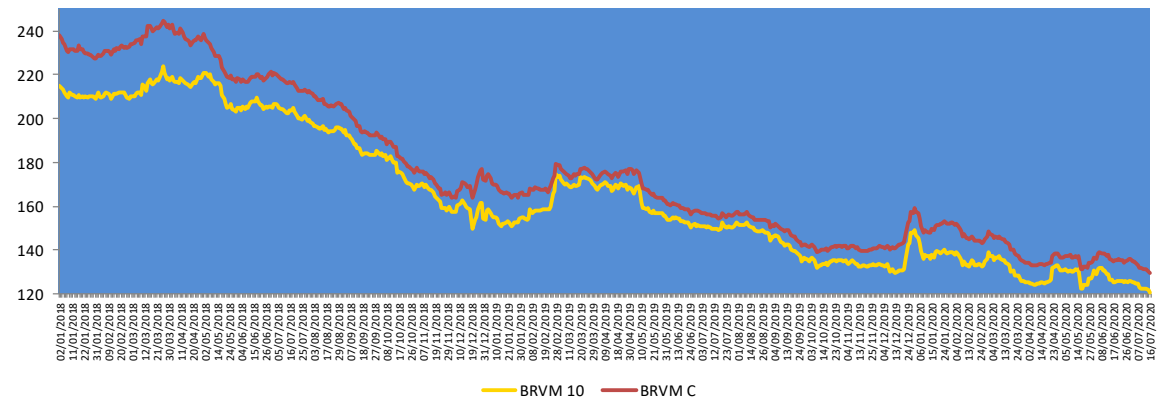

Evolution des indicateurs du marché

	16.07.2020	15.07.2020	Var. journalière	Var. 31.12.19	Var. 02.01.20
Volume (Actions)	25 036	75 521	-66,85%	-99,06%	-98,75%
Valeur (Actions) (M FCFA)	56,33	206,78	-72,76%	-98,87%	-98,36%
Volume (Obligations)	360	3 267	-88,98%	-98,15%	-
Valeur (Obligation) (M FCFA)	3,61	32,66	-88,95%	-98,10%	-
Capitalisation (Actions) (Milliards FCFA)	3 899,50	3 915,99	-0,42%	-17,74%	-16,83%
Capitalisation (Obligations) (Milliards FCFA)	5 109,70	5 098,82	+0,21%	+20,72%	+20,72%
Taux de rendement moyen	10,31%	10,22%	+0,09 pt	+0,20 pt	+0,13 pt
Taux de rentabilité moyen	12,22%	11,23%	+0,99 pt	+0,18 pt	+2,45 pts
Ratio moyen de liquidité	0,82%	4,32%	-3,50 pts	-102,09 pts	-55,67 pts
Ratio moyen de couverture	2,98%	8,13%	-5,15 pts	-248,98 pts	-133,47 pts

Nos fonds communs de placement

Valeurs liquidatives des FCP					
FCP	Origine	14.07.20	13.07.20	Variations	
				Jour	Origine
SAPHIR QUIETUDE	5 000	6 026,29	6 026,04	+0,004%	+20,53%
SAPHIR DYNAMIQUE	5 000	5 030,38	5 028,58	+0,04%	+0,61%

Le FCP SAPHIR QUIETUDE a enregistré à la fin de la journée du 14 juillet 2020 une légère progression de **+0,004%**. Cette performance est de **+20,53%** depuis la valeur d'origine.

Le FCP SAPHIR DYNAMIQUE a connu une légère hausse de **0,04%**. Ce rebond est de **0,61%** en comparaison à sa valeur d'origine.

Informations du marché

Sociétés cotées

) BOA BURKINA FASO

L'agence de notation Bloomfield Investment octroie à **BOA BF**, la note **A** sur le **long terme avec perspective Stable** et **A1** sur le **court terme avec perspective stable**. La validité de la notation s'étend de **mai 2020 à avril 2021**.

La notation est basée sur les facteurs positifs suivants :

- Une bonne progression des ressources issues de la clientèle grâce au renforcement de la stratégie de collecte des dépôts ;
- Un résultat net en hausse de 7% démontrant la bonne performance enregistrée sur les commissions ;
- Le lancement du Plan Triennal de Développement (PTD) 2019-2021, axé sur le développement du digital et des offres de services appropriés aux PME.

Les principaux facteurs de fragilité de la qualité de crédit sont les suivants :

- Un risque d'amenuisement de la marge d'intérêts important en raison de la détérioration continue de la marge interbancaire ;
- Une forte dégradation du coût du risque passant de 1 089 millions de francs CFA en 2018 à 2 080 millions de francs CFA en 2019 en dépit d'un niveau de recouvrement satisfaisant ;
- Une capacité à accroître la part des PME/PMI dans le portefeuille, à démontrer ;
- Une situation sécuritaire fragile et une crise sanitaire menaçant l'activité économique du pays.

Sociétés cotées

) BERNABE COTE D'IVOIRE

L'agence de notation Bloomfield Investment octroie à **BERNABE CI**, la note **A** sur le **long terme avec perspective Stable** et **A1** sur le **court terme avec perspective stable**. La validité de la notation s'étend de **juillet 2020 à juin 2021**.

La notation est basée sur les facteurs positifs suivants :

- Un renforcement du cadre de la gouvernance ;
- Une amélioration de la gestion globale des stocks ;
- Un réseau de distribution important ;
- Une maîtrise des charges de fonctionnement ;
- La mise en place d'un plan de continuité d'activités visant à contenir l'impact de la Covid-19 sur les activités.

Les principaux facteurs de fragilité de la qualité de crédit sont les suivants :

- Une contreperformance du secteur du Bâtiment et Travaux Publics (BTP) ;
- Une régression continue du niveau d'activités ;
- Des indicateurs de performance et de rentabilité en berne ;
- Une capacité à atteindre les prévisions de ventes à démontrer ;
- Une aggravation du déficit de trésorerie nette ;
- Un environnement socio politique fragile.

Informations du marché

Sociétés cotées

) TOTAL COTE D'IVOIRE

L'agence de notation Bloomfield Investment octroie à **TOTAL CI**, la note **AA+** sur le **long terme avec perspective Stable** et **A1** sur le **court terme avec perspective stable**. La validité de la notation s'étend de **novembre 2019 à Octobre 2020**.

La notation est basée sur les facteurs positifs suivants :

- Une stratégie commerciale permettant de maintenir le leadership sur le marché ;
- Un développement d'offres et de services digitaux ;
- Une hausse continue du chiffre d'affaire ;
- Une amélioration de la structure financière ;
- Une bonne flexibilité financière ;
- Un risque de rupture de management maîtrisé.

Les principaux facteurs de fragilité de la qualité de crédit sont les suivants :

- Des indicateurs de performance d'exploitation à consolider ;
- Un environnement sociopolitique fragile.

Assemblées Générales

Sociétés	Nature	Date	Heure	Lieu
SIB CI	Ordinaire	26/05/2020	09h 00	Siège social par visioconférence
BOA SN	Ordinaire	29/05/2020	09h30	Immeuble Elan II au 2ème Etage, Almadies, Zone 12, Route de Ngor à Dakar.
NEI-CEDA CI	Ordinaire	10/06/2020	10 h 00	Hôtel TIAMA, Abidjan-Plateau
SG CI	Ordinaire	12/06/2020	09h 00	Espace latrille Events, sis à Abidjan Commune de cocody, aux Deux-Plateaux Boulevard Latrille
NSIA BANQUE CI	Ordinaire	12/06/2020	10 h 00	Abidjan-Plateau, 8-10 Avenue Joseph ANOMA, 01 BP 1264 Abidjan 01
SOGB CI	Ordinaire	19/06/2020	11 h 00	Immeuble CRRAE-UEMOA sis à Abidjan Plateau
SICABLE CI	Ordinaire	19/06/2020	10 h	Hôtel TIAMA, Boulevard de la République à ABIDJAN
FILTISAC CI	Ordinaire	24/06/2020	14h 00	A l'Immeuble CRRAE - UMOA, ABIDJAN-Plateau (RCI)
SMB CI	Ordinaire	25/06/2020	09h30	Abidjan-Port-Bouët, Boulevard de l'Aéroport
SETAO CI	Ordinaire	26/06/2020	10h 00	Hôtel TIAMA (salon Ebène) - Abidjan Plateau
ORAGROUP TG	Ordinaire	29/06/2020	10h 00	Hôtel 2 Février situé à la place de l'indépendance, Lomé TOGO
ECOBANK TG	Mixte	30/06/2020	11h 00	Eko Hotels & Suites, 1415 Adetokunbo Ademola Street, Victoria Island, Lagos, Nigeria
TRACTAFRIC CI	Ordinaire	30/06/2020	10h 00	Hôtel PULLMAN ABIDJAN sis au Plateau, rue Abdoulaye Fadiga
CIE CI	Ordinaire	30/06/2020	08h 30	Visioconférence
TOTAL CI	Ordinaire	30/06/2020	10h 00	Siège social de la société
ECOBANK CI	Ordinaire	30/06/2020	10h 00	Hôtel Radisson Blu, sis à Abidjan Port Bouët, route de l'aéroport international Felix Houphouët Boigny
UNIWAX CI	Mixte	30/06/2020	10h 00	Espace Latrille Event, sis à Abidjan, Cocody II-Plateaux (Carrefour Duncan)
CFAO CI	Ordinaire	30/06/2020	09h 00	Siège social sis à Abidjan Treichville, 117, Boulevard de Marseille
FILTISAC CI	Ordinaire	20/07/2020	15h 00	Hôtel RADISSON BLU, situé sur la Route de l'Aéroport.

Informations du marché

Païement de dividendes

Sociétés	2019		Date de paiement	Date Ex-dividende	DBPA 2018	DBPA 2017	Variation
	DBPA	DNPA					
SERVAIR ABIDJAN					183,28	109,97	
BOA-BF	423	370	04/05/2020	29/04/2020	418	409	+1,20%
SONATEL SN	1 361	1 225	20/05/2020	18/05/2020	1 667	1 667	-18,36%
BOA - MALI	0	0	-	-	291,40	311,84	-
ECOBANK CI	392	352,8	20/07/2020	16/07/2020	268	410	+46,27%
BOA -CÔTE D'IVOIRE	350	315	15/06/2020	11/06/2020	340	328	+2,9%
BOA - BENIN	459	436	15/05/2020	13/05/2020	438	438	+4,79%
BOA - NIGER	462	429,66	20/05/2020	18/05/2020	415	408	+11,33%
ONATEL BF	442,48	387,17	10/06/2020	08/06/2020	467,84	415,95	-5,44%
BOA - SENEGAL	179	161	19/06/2020	17/06/2020	178	178	+0,56%
CORIS BANK BF	480	420	08/07/2020	06/07/2020	459,43	402	+4,48%
BOLLORE CI	100	90			185	185	-45,95%
SICABLE CI	83,33	75	29/07/2020	27/07/2020	83,33	111,11	0%
SOLIBRA CI					1 520	2 580	
CIE CI	117	104,979	05/08/2020	03/08/2020	88	36	+32,95%
CFAO CI	28,97	26,07			35	32	-17,23%
TOTAL CI	126,125	113,5125			120,12	114,40	+5%
SODE CI	325	292,5			300	300	+8,33%
VIVO ENERGY CI					71,43	47,62	
SIB CI	300	270	19/06/2020	17/06/2020	280	210	+7,14%
SMB CI	0	0	-	-	500	125	-
TOTAL SN	117	105			117	62,50	0%
BICI CI					203,2	236	
ORAGROUP TG	64	59,52	17/07/2020	15/07/2020	61	58	+4,92%
UNIWAX CI	0	0			202	193	-
BERNABE CI	0	0	-	-	50	70	-
FILTISAC CI	134	121			119,33	176	+12,61%
SG CI	300	273	29/07/2020	27/07/2020	225	645	+33,3%
SOGB CI	140	126	15/07/2020	13/07/2020	140	480	0%
NSIA BANQUE CI	86,32	77,69	27/07/2020	23/07/2020	216	518	-60,2%
TRACTAFRIC CI	177	159,3			167	150	+5,93%

DBPA= Dividende Brut Par Action

DNPA=Dividende Net Par Action

Impôt sur les Revenus des Valeurs Mobilières (IRVM) : Bénin (5%) ; Burkina Faso (12,5%), Côte d'Ivoire (10%), Mali (7%), Niger (7%), Sénégal (10%), Togo (7%).

Evénements sur obligations

-)] **Emprunt obligataire dénommé « CRRH-UEMOA 6,10% 2012-2024 »** : paiement des intérêts semestriels et remboursement partiel du capital le **17 juillet 2020**.
-)] **Emprunt obligataire dénommé « TPBF 6,50% 2017-2027 »** : paiement des intérêts semestriels et remboursement partiel du capital le **31 juillet 2020**.
-)] **Emprunt obligataire dénommé « ETAT DU SENEGAL 6,50% 2013-2023 »** : paiement des intérêts semestriels et remboursement partiel du capital le **29 juillet 2020**.
-)] **Emprunt dénommé « SUKUK ETAT DU SENEGAL 6% 2016-2026 »** : paiement des profits semestriels et remboursement partiel du capital le **26 juillet 2020**.
-)] **Emprunt obligataire dénommé « SIFCA 6,90% 2013-2021 »** : paiement des intérêts annuels et remboursement partiel du capital le **08 août 2020**.

Disclaimer.

Le contenu et les informations fournies dans le cadre de cette publication ne sont d'aucune garantie, implicite ou explicite. La responsabilité de la SGI-BENIN ne peut être retenue directement ou indirectement suite à l'utilisation de ces informations par les lecteurs. Les analyses diffusées dans cette publication ne constituent qu'une aide à la décision et ne sauraient être une incitation à investir en bourse. Elles ne sont données qu'à titre indicatif et ne sauraient être assimilées à un quelconque conseil.

Sakinatou SIDI
Directrice Générale
ssidi@sgibenin.com

Adiss OREDOLA
Directeur des Opérations
aoredola@sgibenin.com

Martial C. KPASSE
Chargé de Recherches & Analyses
mkpasse@sgibenin.com