

Résumé du marché

La BRVM a terminé la séance de cotation du 29 juillet 2020 dans le **statu quo**. En effet, le BRVM C est resté constant à 127,73 points par rapport à la séance précédente contre une baisse de **0,16%** à 118,38 points pour le BRVM 10. Le titre **SICABLE CI** prend la tête du peloton des fortes hausses en s'ajugeant **+4,93%** à **745 FCFA**.

Titres	Cours	Var. jour	Volume	C. max	C. min	Flottant
5 plus fortes hausses						
SICABLE CI	745	+4,93%	790	750	710	48,70%
BOA-COTE D'IVOIRE	2 900	+3,57%	532	2 900	2 800	27,63%
UNIWAX CI	950	+2,70%	2 986	950	920	27,71%
CFAO MOTORS CI	390	+2,63%	5 441	390	380	4,12%
AIR LIQUIDE CI	220	+2,33%	120	220	220	27,92%
5 plus fortes baisses						
SOGB CI	1 500	-5,36%	956	1 550	1 500	26,84%
PALM CI	1 100	-5,17%	39	1 100	1 100	32,90%
SODE CI	2 900	-3,33%	34	3 000	2 900	49,53%
BOA-SENEGAL	1 350	-3,23%	2 151	1 395	1 350	30,08%
SETAO CI	200	-2,44%	100	200	200	20,83%

Top & Flop par secteur

Titres	Variation. Jour	Cours clôture	Cours veille
Finance			
BOA-COTE D'IVOIRE	+3,57%	2 900	2 800
BOA-SENEGAL	-3,23%	1 350	1 395
Service public			
-	-	-	-
SODE CI	-3,33%	2 900	3 000
Distribution			
CFAO MOTORS CI	+2,63%	390	380
SERVAIR ABIDJAN	-1,79%	1 095	1 115
Industrie			
SICABLE CI	+4,93%	745	710
SMB CI	-2,00%	2 450	2 500
Agriculture			
-	-	-	-
SOGB CI	-5,36%	1 500	1 585
Transport			
-	-	-	-

Evolution des indices du marché

	29.07.2020	28.07.2020	Var. journalière	Var. 31.12.2019	Var. 02.01.2020
BRVM C	127,73	127,73	0,00%	-19,79%	-18,90%
BRVM 10	118,38	118,57	-0,16%	-20,61%	-19,35%
Agriculture	57,64	59,87	-3,72%	-32,88%	-32,75%
Distribution	209,61	208,65	+0,46%	-17,24%	-18,47%
Industrie	33,56	33,52	+0,12%	-10,89%	-10,65%
Finance	52,15	51,93	+0,42%	-14,49%	-12,71%
Service public	367,02	368,36	-0,36%	-25,91%	-25,32%
Transport	319,03	319,03	0,00%	-13,01%	-13,01%
Autres	246,78	252,95	-2,44%	-18,37%	-23,08%

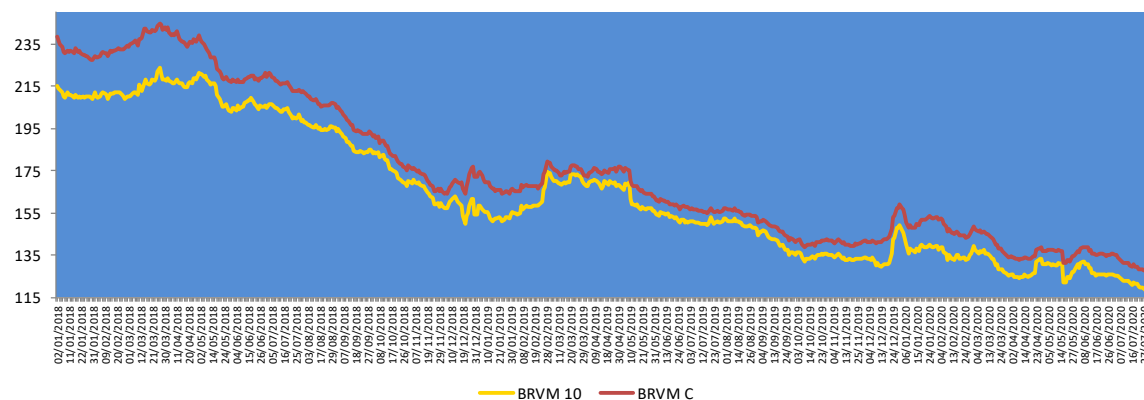

Evolution des indicateurs du marché

	29.07.2020	28.07.2020	Var. journalière	Var. 31.12.19	Var. 02.01.20
Volume (Actions)	148 586	106 063	+40,09%	-94,45%	-92,58%
Valeur (Actions) (M FCFA)	1 416,69	318,53	+344,76%	-71,64%	-58,82%
Volume (Obligations)	330	9 395	-96,49%	-98,30%	-
Valeur (Obligation) (M FCFA)	3,11	92,48	-96,64%	-98,37%	-
Capitalisation (Actions) (Milliards FCFA)	3 837,70	3 837,87	0,00%	-19,05%	-18,14%
Capitalisation (Obligations) (Milliards FCFA)	5 104,85	5 104,53	+0,01%	+20,61%	+20,61%
Taux de rendement moyen	10,43%	10,38%	+0,05 pt	+0,32 pt	+0,25 pt
Taux de rentabilité moyen	12,35%	13,03%	-0,68 pt	+0,31 pt	+2,58 pts
Ratio moyen de liquidité	4,81%	4,46%	+0,35 pt	-98,10 pts	-51,68 pts
Ratio moyen de couverture	8,57%	7,59%	+0,98 pt	-243,39 pts	-127,88 pts

Nos fonds communs de placement

Valeurs liquidatives des FCP					
FCP	Origine	28.07.20	27.07.20	Variations	
				Jour	Origine
SAPHIR QUIETUDE	5 000	5 757,81	5 757,05	+0,01%	+15,16%
SAPHIR DYNAMIQUE	5 000	4 810,43	4 808,62	+0,04%	-3,79%

Le FCP SAPHIR QUIETUDE a enregistré à la fin de la journée du 28 juillet 2020 une légère progression de **+0,01%**. Cette performance est de **+15,16%** depuis la valeur d'origine.

Le FCP SAPHIR DYNAMIQUE a connu une légère hausse **0,04%** contre un repli de **3,79%** en comparaison à sa valeur d'origine.

Informations du marché

Sociétés cotées

) BOA BURKINA FASO

L'agence de notation Bloomfield Investment octroie à **BOA BF**, la note **A** sur le **long terme avec perspective Stable** et **A1** sur le **court terme avec perspective stable**. La validité de la notation s'étend de **mai 2020 à avril 2021**.

La notation est basée sur les facteurs positifs suivants :

- Une bonne progression des ressources issues de la clientèle grâce au renforcement de la stratégie de collecte des dépôts ;
- Un résultat net en hausse de 7% démontrant la bonne performance enregistrée sur les commissions ;
- Le lancement du Plan Triennal de Développement (PTD) 2019-2021, axé sur le développement du digital et des offres de services appropriés aux PME.

Les principaux facteurs de fragilité de la qualité de crédit sont les suivants :

- Un risque d'amenuisement de la marge d'intérêts important en raison de la détérioration continue de la marge interbancaire ;
- Une forte dégradation du coût du risque passant de 1 089 millions de francs CFA en 2018 à 2 080 millions de francs CFA en 2019 en dépit d'un niveau de recouvrement satisfaisant ;
- Une capacité à accroître la part des PME/PMI dans le portefeuille, à démontrer ;
- Une situation sécuritaire fragile et une crise sanitaire menaçant l'activité économique du pays.

Sociétés cotées

) BERNABE COTE D'IVOIRE

L'agence de notation Bloomfield Investment octroie à **BERNABE CI**, la note **A** sur le **long terme avec perspective Stable** et **A1** sur le **court terme avec perspective stable**. La validité de la notation s'étend de **juillet 2020 à juin 2021**.

La notation est basée sur les facteurs positifs suivants :

- Un renforcement du cadre de la gouvernance ;
- Une amélioration de la gestion globale des stocks ;
- Un réseau de distribution important ;
- Une maîtrise des charges de fonctionnement ;
- La mise en place d'un plan de continuité d'activités visant à contenir l'impact de la Covid-19 sur les activités.

Les principaux facteurs de fragilité de la qualité de crédit sont les suivants :

- Une contreperformance du secteur du Bâtiment et Travaux Publics (BTP) ;
- Une régression continue du niveau d'activités ;
- Des indicateurs de performance et de rentabilité en berne ;
- Une capacité à atteindre les prévisions de ventes à démontrer ;
- Une aggravation du déficit de trésorerie nette ;
- Un environnement socio politique fragile.

Informations du marché

Sociétés cotées

) TOTAL COTE D'IVOIRE

L'agence de notation Bloomfield Investment octroie à **TOTAL CI**, la note **AA+** sur le **long terme avec perspective Stable** et **A1** sur le **court terme avec perspective stable**. La validité de la notation s'étend de **novembre 2019 à Octobre 2020**.

La notation est basée sur les facteurs positifs suivants :

- Une stratégie commerciale permettant de maintenir le leadership sur le marché ;
- Un développement d'offres et de services digitaux ;
- Une hausse continue du chiffre d'affaire ;
- Une amélioration de la structure financière ;
- Une bonne flexibilité financière ;
- Un risque de rupture de management maîtrisé.

Les principaux facteurs de fragilité de la qualité de crédit sont les suivants :

- Des indicateurs de performance d'exploitation à consolider ;
- Un environnement sociopolitique fragile.

Assemblées Générales

Sociétés	Nature	Date	Heure	Lieu
SIB CI	Ordinaire	26/05/2020	09h 00	Siège social par visioconférence
BOA SN	Ordinaire	29/05/2020	09h30	Immeuble Elan II au 2ème Etage, Almadies, Zone 12, Route de Ngor à Dakar.
NEI-CEDA CI	Ordinaire	10/06/2020	10 h 00	Hôtel TIAMA, Abidjan-Plateau
SG CI	Ordinaire	12/06/2020	09h 00	Espace latrille Events, sis à Abidjan Commune de cocody, aux Deux-Plateaux Boulevard Latrille
NSIA BANQUE CI	Ordinaire	12/06/2020	10 h 00	Abidjan-Plateau, 8-10 Avenue Joseph ANOMA, 01 BP 1264 Abidjan 01
SOGB CI	Ordinaire	19/06/2020	11 h 00	Immeuble CRRAE-UEMOA sis à Abidjan Plateau
SICABLE CI	Ordinaire	19/06/2020	10 h	Hôtel TIAMA, Boulevard de la République à ABIDJAN
FILTISAC CI	Ordinaire	24/06/2020	14h 00	A l'Immeuble CRRAE - UMOA, ABIDJAN-Plateau (RCI)
SMB CI	Ordinaire	25/06/2020	09h30	Abidjan-Port-Bouët, Boulevard de l'Aéroport
SETAO CI	Ordinaire	26/06/2020	10h 00	Hôtel TIAMA (salon Ebène) - Abidjan Plateau
ORAGROUP TG	Ordinaire	29/06/2020	10h 00	Hôtel 2 Février situé à la place de l'indépendance, Lomé TOGO
ECOBANK TG	Mixte	30/06/2020	11h 00	Eko Hotels & Suites, 1415 Adetokunbo Ademola Street, Victoria Island, Lagos, Nigeria
TRACTAFRIC CI	Ordinaire	30/06/2020	10h 00	Hôtel PULLMAN ABIDJAN sis au Plateau, rue Abdoulaye Fadiga
CIE CI	Ordinaire	30/06/2020	08h 30	Visioconférence
TOTAL CI	Ordinaire	30/06/2020	10h 00	Siège social de la société
ECOBANK CI	Ordinaire	30/06/2020	10h 00	Hôtel Radisson Blu, sis à Abidjan Port Bouët, route de l'aéroport international Felix Houphouët Boigny
UNIWAX CI	Mixte	30/06/2020	10h 00	Espace Latrille Event, sis à Abidjan, Cocody II-Plateaux (Carrefour Duncan)
CFAO CI	Ordinaire	30/06/2020	09h 00	Siège social sis à Abidjan Treichville, 117, Boulevard de Marseille
FILTISAC CI	Ordinaire	20/07/2020	15h 00	Hôtel RADISSON BLU, situé sur la Route de l'Aéroport.

Informations du marché

Païement de dividendes

Sociétés	2019		Date de paiement	Date Ex-dividende	DBPA 2018	DBPA 2017	Variation
	DBPA	DNPA					
SERVAIR ABIDJAN					183,28	109,97	
BOA-BF	423	370	04/05/2020	29/04/2020	418	409	+1,20%
SONATEL SN	1 361	1 225	20/05/2020	18/05/2020	1 667	1 667	-18,36%
BOA - MALI	0	0	-	-	291,40	311,84	-
ECOBANK CI	392	352,8	20/07/2020	16/07/2020	268	410	+46,27%
BOA -CÔTE D'IVOIRE	350	315	15/06/2020	11/06/2020	340	328	+2,9%
BOA - BENIN	459	436	15/05/2020	13/05/2020	438	438	+4,79%
BOA - NIGER	462	429,66	20/05/2020	18/05/2020	415	408	+11,33%
ONATEL BF	442,48	387,17	10/06/2020	08/06/2020	467,84	415,95	-5,44%
BOA - SENEGAL	179	161	19/06/2020	17/06/2020	178	178	+0,56%
CORIS BANK BF	480	420	08/07/2020	06/07/2020	459,43	402	+4,48%
BOLLORE CI	100	90			185	185	-45,95%
SICABLE CI	83,33	75	29/07/2020	27/07/2020	83,33	111,11	0%
SOLIBRA CI					1 520	2 580	
CIE CI	117	104,979	05/08/2020	03/08/2020	88	36	+32,95%
CFAO CI	28,97	26,07			35	32	-17,23%
TOTAL CI	126,125	113,5125			120,12	114,40	+5%
SODE CI	325	292,5			300	300	+8,33%
VIVO ENERGY CI					71,43	47,62	
SIB CI	300	270	19/06/2020	17/06/2020	280	210	+7,14%
SMB CI	0	0	-	-	500	125	-
TOTAL SN	117	105			117	62,50	0%
BICI CI					203,2	236	
ORAGROUP TG	64	59,52	17/07/2020	15/07/2020	61	58	+4,92%
UNIWAX CI	0	0			202	193	-
BERNABE CI	0	0	-	-	50	70	-
FILTISAC CI	134	125	06/08/2020	04/08/2020	119,33	176	+12,61%
SG CI	300	273	29/07/2020	27/07/2020	225	645	+33,3%
SOGB CI	140	126	15/07/2020	13/07/2020	140	480	0%
NSIA BANQUE CI	86,32	77,69	27/07/2020	23/07/2020	216	518	-60,2%
TRACTAFRIC CI	177	159,3			167	150	+5,93%

DBPA= Dividende Brut Par Action

DNPA=Dividende Net Par Action

Impôt sur les Revenus des Valeurs Mobilières (IRVM) : Bénin (5%) ; Burkina Faso (12,5%), Côte d'Ivoire (10%), Mali (7%), Niger (7%), Sénégal (10%), Togo (7%).

Evénements sur obligations

-)] Emprunt obligataire dénommé « TPBF 6,50% 2017-2027 » : paiement des intérêts semestriels et remboursement partiel du capital le **31 juillet 2020**.
-)] Emprunt obligataire dénommé « SIFCA 6,90% 2013-2021 » : paiement des intérêts annuels et remboursement partiel du capital le **08 août 2020**.
-)] Emprunt obligataire dénommé « TPCI 6% 2018-2026 » : paiement des intérêts annuels le **02 août 2020**.
-)] Emprunt dénommé « SUKUK ETAT DU TOGO 6,50% 2016-2026 » : paiement des profits semestriels et remboursement partiel du capital le **17 août 2020**.
-)] Première cotation de l'Emprunt obligataire dénommé « TPBF 6,50% 2020-2028 » le **18 août 2020**.
-)] Emprunt obligataire dénommé « CRRH-UEMOA 6,10% 2012-2022 » : paiement des intérêts semestriels et remboursement partiel du capital le **13 août 2020**.
-)] Emprunt obligataire dénommé « TPCI 5,75% 2019-2026 » : paiement des intérêts annuels le **21 août 2020**.

Disclaimer.

Le contenu et les informations fournies dans le cadre de cette publication ne sont d'aucune garantie, implicite ou explicite. La responsabilité de la SGI-BENIN ne peut être retenue directement ou indirectement suite à l'utilisation de ces informations par les lecteurs. Les analyses diffusées dans cette publication ne constituent qu'une aide à la décision et ne sauraient être une incitation à investir en bourse. Elles ne sont données qu'à titre indicatif et ne sauraient être assimilées à un quelconque conseil.

Sakinatou SIDI
Directrice Générale
ssidi@sgibenin.com

Adiss OREDOLA
Directeur des Opérations
aoredola@sgibenin.com

Martial C. KPASSE
Chargé de Recherches & Analyses
mkpasse@sgibenin.com