

Résumé du marché

La BRVM a terminé la séance de cotation du 28 août 2020 dans le **vert**. En effet, le BRVM C a gagné **0,18%** à 129,15 points par rapport à la séance précédente. Cette hausse est de **0,35%** à 121,42 points pour le BRVM 10. Le titre **SAPH CI** prend la tête du peloton des fortes hausses en s'adjugeant **+7,38%** à **1 310 FCFA**.

Titres	Cours	Var. jour	Volume	C. max	C. min	Flottant
5 plus fortes hausses						
SAPH CI	1 310	+7,38%	50	1 310	1 310	23,54%
UNIWAX CI	965	+7,22%	4 725	965	880	27,71%
NSIA BANQUE CI	3 390	+5,77%	3 005	3 390	3 200	20,00%
CIE CI	1 170	+4,93%	3 529	1 190	1 100	30,95%
SMB CI	2 500	+4,17%	105	2 500	2 400	16,50%
5 plus fortes baisses						
BOLLORE CI	1 250	-6,72%	2 799	1 250	1 250	22,20%
FILTISAC CI	1 195	-5,91%	1 567	1 195	1 195	33,48%
SITAB CI	530	-5,36%	250	530	530	26,95%
AIR LIQUIDE CI	185	-5,13%	1 807	185	185	27,92%
TOTAL CI	1 245	-2,73%	4 051	1 275	1 200	27,01%

Top & Flop par secteur

Titres	Variation. Jour	Cours clôture	Cours veille
Finance			
NSIA BANQUE CI	+5,77%	3 390	3 205
BICI CI	-2,02%	4 850	4 950
Service public			
CIE CI	+4,93%	1 170	1 115
ONATEL BF	-0,85%	2 900	2 925
Distribution			
CFAO MOTORS CI	+2,70%	280	370
TOTAL CI	-2,73%	1 245	1 280
Industrie			
UNIWAX CI	+7,22%	965	900
FILTISAC CI	-5,91%	1 195	1 270
Agriculture			
SAPH CI	+7,38%	1 310	1 220
-	-	-	-
Transport			
BOLLORE CI	-6,72%	1 250	1 340

Evolution des indices du marché

	28.08.2020	27.08.2020	Var. journalière	Var. 31.12.2019	Var. 02.01.2020
BRVM C	129,15	128,92	+0,18%	-18,90%	-17,99%
BRVM 10	121,42	121,00	+0,35%	-18,57%	-17,28%
Agriculture	67,10	65,53	+2,40%	-21,87%	-21,71%
Distribution	201,81	203,39	-0,78%	-20,32%	-21,51%
Industrie	33,20	33,11	+0,27%	-11,84%	-11,61%
Finance	51,89	51,59	+0,58%	-14,92%	-13,14%
Service public	380,02	379,68	+0,09%	-23,29%	-22,68%
Transport	307,10	328,58	-6,54%	-16,27%	-16,27%
Autres	215,93	215,93	0,00%	-28,57%	-32,69%

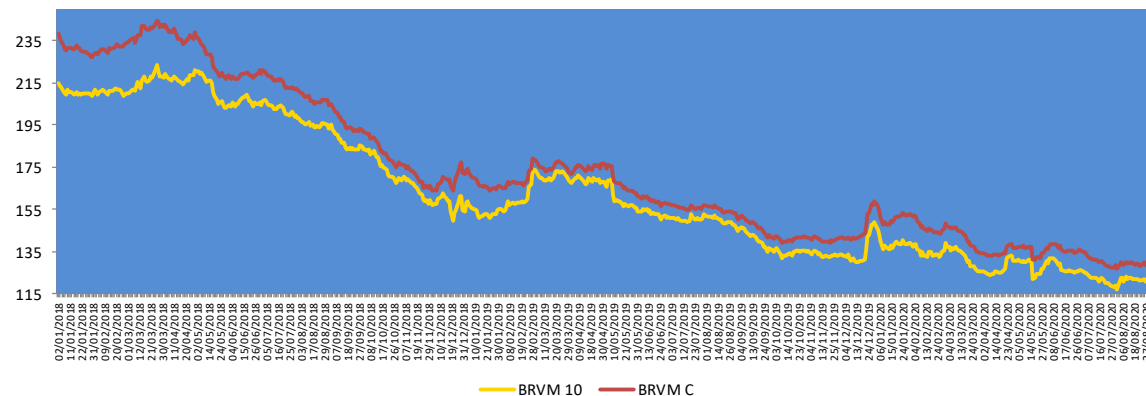
**Evolution des indicateurs du marché**

	28.08.2020	27.08.2020	Var. journalière	Var. 31.12.19	Var. 02.01.20
Volume (Actions)	97 455	94 988	+2,60%	-96,36%	-95,13%
Valeur (Actions) (M FCFA)	328,97	416,02	-20,92%	-93,41%	-90,44%
Volume (Obligations)	494	100	+394,00%	-97,46%	-
Valeur (Obligation) (M FCFA)	4,94	0,30	+1546,67%	-97,41%	-
Capitalisation (Actions) (Milliards FCFA)	3 880,38	3 873,42	+0,18%	-18,15%	-17,23%
Capitalisation (Obligations) (Milliards FCFA)	5 419,20	5 324,44	+1,78%	+28,03%	+28,03%
Taux de rendement moyen	10,08%	10,51%	-0,43 pt	-0,03 pt	-0,10 pt
Taux de rentabilité moyen	13,22%	12,29%	+0,93 pt	+1,18 pt	+3,45 pts
Ratio moyen de liquidité	7,99%	5,17%	+2,82 pts	-94,92 pts	-48,50 pts
Ratio moyen de couverture	18,36%	10,69%	+7,67 pts	-233,60 pts	-118,09 pts

Nos fonds communs de placement

Valeurs liquidatives des FCP

FCP	Origine	27.08.20	26.08.20	Variations	
				Jour	Origine
SAPHIR QUIETUDE	5 000	5 789,50	5 788,68	+0,01%	+15,79%
SAPHIR DYNAMIQUE	5 000	4 841,57	4 845,63	-0,08%	-3,17%

Le FCP SAPHIR QUIETUDE a enregistré à la fin de la journée du 27 août 2020 une légère progression de **+0,01%**. Cette performance est de **+15,79%** depuis la valeur d'origine.

Le FCP SAPHIR DYNAMIQUE a connu une légère baisse **0,08%**. Ce repli est de **3,17%** en comparaison à sa valeur d'origine.

Informations du marché

Sociétés cotées

SOGB CI

En Millions FCFA	S1 2020	S1 2019	2019	Perf
Chiffre d'affaires	33 494	29 411	61 389	+13,9%
Résultat d'exploitation	5 242	3 748	6 815	+39,9%
Résultat des activités ordinaires	4 777	3 212	5 850	+48,7%
Résultat net	3 683	2 681	4 520	+37,4%
Marge nette	11%	9%	7%	+2 pts

Source : Rapport activités S1 2020.

SOGB CI a terminé le premier semestre 2020 avec une **hausse** de **13,9%** de son **Chiffre d'affaires** à **33 494 millions** de FCFA contre 29 411 millions de FCFA en glissement annuel en liaison avec (i) la hausse du prix de vente (+31%) ; (ii) la progression des volumes vendus (+16%) et (iii) une stabilité des volumes vendus de caoutchouc avec un prix de vente moyen supérieur de 2% à celui du 1^{er} semestre 2019. De même, le **Résultat net** a connu un **accroissement** de **37,4%** pour atteindre à **3 683 millions** de FCFA au 30 juin 2020 contre 2 681 millions de FCFA au 30 juin 2019.

Sociétés cotées

BOA BURKINA FASO

En Millions FCFA	S1 2020	S1 2019	Perf
Produit Net Bancaire	23 231	20 782	+11,78%
Frais généraux	10 561	9 181	+15,03%
Résultat Brut d'exploitation	12 655	11 602	+9,08%
Coût du risque	2 136	972	+119,75%
Résultat net	9 295	9 124	+1,87%
Coefficient d'exploitation	45,46%	44,18%	+1,28 pt

Source : Rapport activités S1 2020.

BOA BF a clôturé le premier semestre 2020 avec une **progression** de **11,78%** de son **Produit Net Bancaire** à **23 231 millions** de FCFA contre 20 782 millions de FCFA un an plus tôt. Malgré une **hausse** de **119,75%** du **coût du risque** à **2 136 millions** de FCFA, le **Résultat Net** à fin juin 2020 a **connu un accroissement** de **1,87%** à **9 295 millions** de FCFA contre 9 124 millions de FCFA au 30 juin 2019. Le **coefficient d'exploitation** a évolué de **+1,28 points** pour s'établir à **45,46%** contre 44,18% en glissement annuel en liaison avec la **hausse** de **15,03%** des **Frais généraux** à **10 561 millions** de FCFA contre 9 181 millions de FCFA au premier semestre 2019.

Informations du marché

Sociétés cotées

SICABLE CI

En Millions FCFA	S1 2020	S1 2019	Perf
Chiffre d'affaires	10 450,5	6 106,0	+71,2%
Excédent Brut d'Exploitation	1 695,0	391,6	+332,8%
Résultat d'exploitation	1 590,2	573,4	+177,3%
Résultat des activités ordinaires	1 589,9	573,5	+177,2%
Résultat net	1 144,2	502,6	+127,6%
Marge nette	10,95%	8,23%	+2,72 pts

Source : Rapport activités S1 2020.

Au premier semestre 2020, **SICABLE CI** a enregistré une hausse de **71,2%** de son **Chiffre d'affaires** à **10 450,5 millions** de FCFA contre 6 106,0 millions de FCFA à la même période de 2019. Cette progression est à mettre en relation avec une bonne tenue du carnet de commandes et le projet d'enfouissement du réseau HTA de la ville d'Abidjan qui continue à tirer les ventes de négoces (+124%). De même, le **Résultat d'exploitation** est bien orienté avec une **progression** de **+177,3%** pour se situer à **1 590,2 millions** de FCFA contre 573,4 millions de FCFA au 30 juin 2019. Le **Résultat Net** s'est **accru** de **+127,6%** pour s'établir à **1 144,2 millions** de FCFA à fin juin 2020 contre 502,6 millions de FCFA à fin juin 2019.

Assemblées Générales

Sociétés	Nature	Date	Heure	Lieu
SIB CI	Ordinaire	26/05/2020	09h 00	Siège social par visioconférence
BOA SN	Ordinaire	29/05/2020	09h30	Immeuble Elan II au 2ème Etage, Almadies, Zone 12, Route de Ngor à Dakar.
NEI-CEDA CI	Ordinaire	10/06/2020	10 h 00	Hôtel TIAMA, Abidjan-Plateau
SG CI	Ordinaire	12/06/2020	09h 00	Espace latrille Events, sis à Abidjan Commune de cocody, aux Deux-Plateaux Boulevard Latrille
NSIA BANQUE CI	Ordinaire	12/06/2020	10 h 00	Abidjan-Plateau, 8-10 Avenue Joseph ANOMA, 01 BP 1264 Abidjan 01
SOGB CI	Ordinaire	19/06/2020	11 h 00	Immeuble CRRAE-UEMOA sis à Abidjan Plateau
SICABLE CI	Ordinaire	19/06/2020	10 h	Hôtel TIAMA, Boulevard de la République à ABIDJAN
FILTISAC CI	Ordinaire	24/06/2020	14h 00	A l'Immeuble CRRAE - UMOA, ABIDJAN-Plateau (RCI)
SMB CI	Ordinaire	25/06/2020	09h30	Abidjan-Port-Bouët, Boulevard de l'Aéroport
SETAO CI	Ordinaire	26/06/2020	10h 00	Hôtel TIAMA (salon Ebène) - Abidjan Plateau
ORAGROUP TG	Ordinaire	29/06/2020	10h 00	Hôtel 2 Février situé à la place de l'indépendance, Lomé TOGO
ECOBANK TG	Mixte	30/06/2020	11h 00	Eko Hotels & Suites, 1415 Adetokunbo Ademola Street, Victoria Island, Lagos, Nigeria
TRACTAFRIC CI	Ordinaire	30/06/2020	10h 00	Hôtel PULLMAN ABIDJAN sis au Plateau, rue Abdoulaye Fadiga
CIE CI	Ordinaire	30/06/2020	08h 30	Visioconférence
TOTAL CI	Ordinaire	30/06/2020	10h 00	Siège social de la société
ECOBANK CI	Ordinaire	30/06/2020	10h 00	Hôtel Radisson Blu, sis à Abidjan Port Bouët, route de l'aéroport international Felix Houphouët Boigny
UNIWAX CI	Mixte	30/06/2020	10h 00	Espace Latrille Event, sis à Abidjan, Cocody II-Plateaux (Carrefour Duncan)
CFAO CI	Ordinaire	30/06/2020	09h 00	Siège social sis à Abidjan Treichville, 117, Boulevard de Marseille
FILTISAC CI	Ordinaire	20/07/2020	15h 00	Hôtel RADISSON BLU, situé sur la Route de l'Aéroport.
SUCRIVOIRE CI	Ordinaire	28/08/2020	09h30	Visioconférence

Informations du marché

Païement de dividendes

Sociétés	2019		Date de paiement	Date Ex-dividende	DBPA 2018	DBPA 2017	Variation
	DBPA	DNPA					
SERVAIR ABIDJAN					183,28	109,97	
BOA-BF	423	370	04/05/2020	29/04/2020	418	409	+1,20%
SONATEL SN	1 361	1 225	20/05/2020	18/05/2020	1 667	1 667	-18,36%
BOA - MALI	0	0	-	-	291,40	311,84	-
ECOBANK CI	392	352,8	20/07/2020	16/07/2020	268	410	+46,27%
BOA -CÔTE D'IVOIRE	350	315	15/06/2020	11/06/2020	340	328	+2,9%
BOA - BENIN	459	436	15/05/2020	13/05/2020	438	438	+4,79%
BOA - NIGER	462	429,66	20/05/2020	18/05/2020	415	408	+11,33%
ONATEL BF	442,48	387,17	10/06/2020	08/06/2020	467,84	415,95	-5,44%
BOA - SENEGAL	179	161	19/06/2020	17/06/2020	178	178	+0,56%
CORIS BANK BF	480	420	08/07/2020	06/07/2020	459,43	402	+4,48%
BOLLORE CI	100	90			185	185	-45,95%
SICABLE CI	83,33	75	29/07/2020	27/07/2020	83,33	111,11	0%
SOLIBRA CI					1 520	2 580	
CIE CI	117	104,979	05/08/2020	03/08/2020	88	36	+32,95%
CFAO CI	28,97	26,073	25/08/2020	21/08/2020	35	32	-17,23%
TOTAL CI	126,125	113,5125			120,12	114,40	+5%
SODE CI	325	292,5			300	300	+8,33%
VIVO ENERGY CI					71,43	47,62	
SIB CI	300	270	19/06/2020	17/06/2020	280	210	+7,14%
SMB CI	0	0	-	-	500	125	-
TOTAL SN	117	105			117	62,50	0%
BICI CI					203,2	236	
ORAGROUP TG	64	59,52	17/07/2020	15/07/2020	61	58	+4,92%
UNIWAX CI	0	0			202	193	-
BERNABE CI	0	0	-	-	50	70	-
FILTISAC CI	134	125	06/08/2020	04/08/2020	119,33	176	+12,61%
SG CI	300	273	29/07/2020	27/07/2020	225	645	+33,3%
SOGB CI	140	126	15/07/2020	13/07/2020	140	480	0%
NSIA BANQUE CI	86,32	77,69	27/07/2020	23/07/2020	216	518	-60,2%
TRACTAFRIC CI	177	159,3	01/09/2020	28/08/2020	167	150	+5,93%

DBPA= Dividende Brut Par Action

DNPA=Dividende Net Par Action

Impôt sur les Revenus des Valeurs Mobilières (IRVM) : Bénin (5%) ; Burkina Faso (12,5%), Côte d'Ivoire (10%), Mali (7%), Niger (7%), Sénégal (10%), Togo (7%).

Evénements sur obligations

-)] Première cotation de l'Emprunt Obligataire dénommé « SONATEL 6,50% 2020-2027 » le 15 septembre 2020.
-)] Emprunt obligataire dénommé « TPBF 6,50% 2020-2028 » : paiement des intérêts semestriels le 20 septembre 2020.
-)] Première cotation de l'Emprunt Obligataire dénommé « TPCI 5,80% 2020-2027 » le 11 septembre 2020.

Disclaimer.

Le contenu et les informations fournies dans le cadre de cette publication ne sont d'aucune garantie, implicite ou explicite. La responsabilité de la SGI-BENIN ne peut être retenue directement ou indirectement suite à l'utilisation de ces informations par les lecteurs. Les analyses diffusées dans cette publication ne constituent qu'une aide à la décision et ne sauraient être une incitation à investir en bourse. Elles ne sont données qu'à titre indicatif et ne sauraient être assimilées à un quelconque conseil.

Sakinatou SIDI
Directrice Générale
ssidi@sgibenin.com

Adiss OREDOLA
Directeur des Opérations
aoredola@sgibenin.com

Martial C. KPASSE
Chargé de Recherches & Analyses
mkpasse@sgibenin.com