

## Résumé du marché

La BRVM a terminé la séance de cotation du 31 août 2020 dans le **vert**. En effet, le BRVM C a gagné **1,10%** à 130,57 points par rapport à la séance précédente. Cette hausse est de **0,93%** à 122,55 points pour le BRVM 10. Le titre **SOE CI** prend la tête du peloton des fortes hausses en s'adjugeant **+7,50%** à **3 010 FCFA**.

Titres	Cours	Var. jour	Volume	C. max	C. min	Flottant
<b>5 plus fortes hausses</b>						
SOE CI	3 010	<b>+7,50%</b>	181	3 010	2 800	49,53%
BICI CI	5 210	<b>+7,42%</b>	3 972	5 210	4 850	32,51%
BOLLORE CI	1 340	<b>+7,20%</b>	3 820	1 340	1 200	22,20%
CIE CI	1 245	<b>+6,41%</b>	9 490	1 250	1 100	30,95%
TOTAL CI	1 320	<b>+6,02%</b>	4 966	1 320	1 200	27,01%
<b>5 plus fortes baisses</b>						
BOA-COTE D'IVOIRE	2 835	<b>-5,50%</b>	1 978	2 835	2 805	27,63%
AIR LIQUIDE CI	175	<b>-5,41%</b>	2 393	175	175	27,92%
SOGB CI	1 750	<b>-5,41%</b>	1 409	1 940	1 750	26,84%
SICABLE CI	845	<b>-4,52%</b>	1 376	885	845	48,70%
BOA-MALI	960	<b>-4,00%</b>	258	970	960	21,45%

## Top &amp; Flop par secteur

Titres	Variation. Jour	Cours clôture	Cours veille
<b>Finance</b>			
BICI CI	<b>+7,42%</b>	5 210	4 850
BOA-COTE D'IVOIRE	<b>-5,50%</b>	2 835	3 000
<b>Service public</b>			
SOE CI	<b>+7,50%</b>	3 010	2 800
-	-	-	-
<b>Distribution</b>			
TOTAL CI	<b>+6,02%</b>	1 320	1 245
TOTAL SN	<b>-1,54%</b>	1 280	1 300
<b>Industrie</b>			
FILTISAC CI	<b>+3,77%</b>	1 240	1 195
AIR LIQUIDE CI	<b>-5,41%</b>	175	
<b>Agriculture</b>			
SUCRIVOIRE CI	<b>+1,08%</b>	470	465
SOGB CI	<b>-5,41%</b>	1 750	1 850
<b>Transport</b>			
BOLLORE CI	<b>+7,20%</b>	1 340	1 250

## Evolution des indices du marché

	31.08.2020	28.08.2020	Var. journalière	Var. 31.12.2019	Var. 02.01.2020
BRVM C	130,57	129,15	<b>+1,10%</b>	<b>-18,00%</b>	<b>-17,09%</b>
BRVM 10	122,55	121,42	<b>+0,93%</b>	<b>-17,81%</b>	<b>-16,51%</b>
Agriculture	65,75	67,10	<b>-2,01%</b>	<b>-23,44%</b>	<b>-23,29%</b>
Distribution	205,73	201,81	<b>+1,94%</b>	<b>-18,77%</b>	<b>-19,98%</b>
Industrie	33,27	33,20	<b>+0,21%</b>	<b>-11,66%</b>	<b>-11,42%</b>
Finance	52,62	51,89	<b>+1,41%</b>	<b>-13,72%</b>	<b>-11,92%</b>
Service public	382,53	380,02	<b>+0,66%</b>	<b>-22,78%</b>	<b>-22,17%</b>
Transport	328,58	307,10	<b>+6,99%</b>	<b>-10,41%</b>	<b>-10,41%</b>
Autres	228,27	215,93	<b>+5,71%</b>	<b>-24,49%</b>	<b>-28,85%</b>

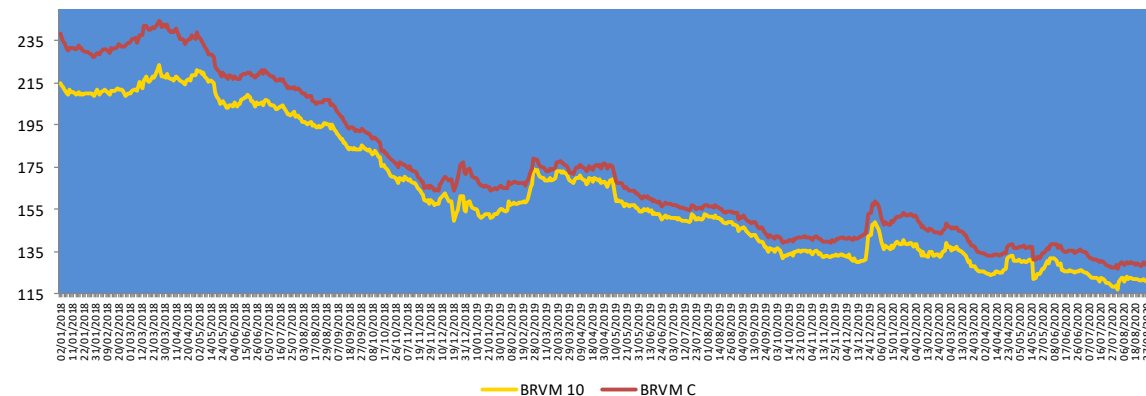

## Evolution des indicateurs du marché

	31.08.2020	28.08.2020	Var. journalière	Var. 31.12.19	Var. 02.01.20
Volume (Actions)	112 107	97 455	<b>+15,03%</b>	<b>-95,81%</b>	<b>-94,40%</b>
Valeur (Actions) (M FCFA)	207,09	328,97	<b>-37,05%</b>	<b>-95,85%</b>	<b>-93,98%</b>
Volume (Obligations)	5 596	494	<b>+1032,79%</b>	<b>-71,23%</b>	-
Valeur (Obligation) (M FCFA)	55,96	4,94	<b>+1032,79%</b>	<b>-70,62%</b>	-
Capitalisation (Actions) (Milliards FCFA)	3 923,17	3 880,38	<b>+1,10%</b>	<b>-17,24%</b>	<b>-16,32%</b>
Capitalisation (Obligations) (Milliards FCFA)	5 416,19	5 419,20	<b>-0,06%</b>	<b>+27,96%</b>	<b>+27,96%</b>
Taux de rendement moyen	10,02%	10,08%	<b>-0,06 pt</b>	<b>-0,09 pt</b>	<b>-0,16 pt</b>
Taux de rentabilité moyen	14,16%	13,22%	<b>+0,94 pt</b>	<b>+2,12 pts</b>	<b>+4,39 pts</b>
Ratio moyen de liquidité	10,06%	7,99%	<b>+2,07 pts</b>	<b>-92,85 pts</b>	<b>-46,43 pts</b>
Ratio moyen de couverture	16,42%	18,36%	<b>-1,94 pt</b>	<b>-235,54 pts</b>	<b>-120,03 pts</b>

## Nos fonds communs de placement

### Valeurs liquidatives des FCP

FCP	Origine	27.08.20	26.08.20	Variations	
				Jour	Origine
SAPHIR QUIETUDE	5 000	5 789,50	5 788,68	+0,01%	+15,79%
SAPHIR DYNAMIQUE	5 000	4 841,57	4 845,63	-0,08%	-3,17%

Le FCP SAPHIR QUIETUDE a enregistré à la fin de la journée du 27 août 2020 une légère progression de **+0,01%**. Cette performance est de **+15,79%** depuis la valeur d'origine.

Le FCP SAPHIR DYNAMIQUE a connu une légère baisse **0,08%**. Ce repli est de **3,17%** en comparaison à sa valeur d'origine.

## Informations du marché

### Sociétés cotées

#### SIB CI

En Milliards FCFA	S1 2020	S1 2019	Perf
Produit Net Bancaire	35,9	33,3	+8%
Frais généraux	16,5	16,2	+2%
Résultat Brut d'exploitation	19,4	17,1	+14%
Coût du risque	791,8	807,1	-2%
<b>Résultat net</b>	<b>15,0</b>	<b>12,7</b>	<b>+18%</b>
Coefficient d'exploitation	46,01%	48,68%	-267 bp

Source : Rapport activités S1 2020.

SIB CI a terminé le premier semestre 2020 avec une **hausse de 8%** de son **Produit Net Bancaire** à **35,9 milliards** de FCFA contre 33,3 milliards de FCFA en glissement annuel en liaison avec une baisse des **commissions** (-3% à 9,3 milliards au 30 juin 2020 contre 9,5 milliards au 30 juin 2019) conjuguée avec une progression de la **marge d'intérêts** (+17% à 26,2 milliards au 30 juin 2020 contre 22,4 milliards au 30 juin 2019). Avec une **baisse de 2%** à **791,8 milliards** de FCFA du **coût du risque**, le **Résultat net** a connu un **accroissement de 18%** pour atteindre à **15,0 milliards** de FCFA au 30 juin 2020 contre 12,7 milliards de FCFA au 30 juin 2019. Le **coefficient d'exploitation** a **régressé de 267 points de base** pour s'établir à **46,01%** à fin juin 2020 contre 48,68% un an plus tôt.

### Sociétés cotées

#### CORIS BANK BURKINA FASO

En Millions FCFA	S1 2020	S1 2019	Perf
Produit Net Bancaire	32 624	27 471	+18,76%
Frais généraux	11 381	9 238	+23,20%
Résultat Brut d'exploitation	21 244	18 234	+16,51%
Coût du risque	3 526	3 714	-5,06%
<b>Résultat net</b>	<b>16 048</b>	<b>13 127</b>	<b>+22,25%</b>
Coefficient d'exploitation	34,89%	33,63%	+126 bp

Source : Rapport activités S1 2020.

CORIS BANK BF a clôturé le premier semestre 2020 avec une **progression de 18,76%** de son **Produit Net Bancaire** à **32 624 millions** de FCFA contre 27 471 millions de FCFA un an plus tôt en liaison avec la bonne tenue des marges d'intermédiation sur les activités de la clientèle et de la trésorerie ainsi qu'à l'évolution des marges sur commissions. Avec un **repli de 5,06%** du **coût du risque** à **3 526 millions** de FCFA, le **Résultat Net** à fin juin 2020 a connu une **hausse de 22,25%** à **16 048 millions** de FCFA contre 13 127 millions de FCFA au 30 juin 2019. Le **coefficient d'exploitation** a évolué de **+126 points de base** pour s'établir à **34,89%** contre 33,63% en glissement annuel en relation avec la **hausse de 23,20%** des **Frais généraux** à **11 381 millions** de FCFA contre 9 238 millions de FCFA au premier semestre 2019, en raison de l'accroissement de l'effectif induit par l'extension du réseau d'agences, de l'instauration d'une nouvelle grille de rémunération, de la poursuite des projets réglementaires et de la politique de digitalisation de la banque.

## Informations du marché

### Sociétés cotées

#### SICABLE CI

En Millions FCFA	S1 2020	S1 2019	Perf
Chiffre d'affaires	10 450,5	6 106,0	+71,2%
Excédent Brut d'Exploitation	1 695,0	391,6	+332,8%
Résultat d'exploitation	1 590,2	573,4	+177,3%
Résultat des activités ordinaires	1 589,9	573,5	+177,2%
<b>Résultat net</b>	<b>1 144,2</b>	<b>502,6</b>	<b>+127,6%</b>
Marge nette	10,95%	8,23%	+2,72 pts

Source : Rapport activités S1 2020.

Au premier semestre 2020, **SICABLE CI** a enregistré une hausse de **71,2%** de son **Chiffre d'affaires** à **10 450,5 millions** de FCFA contre 6 106,0 millions de FCFA à la même période de 2019. Cette progression est à mettre en relation avec une bonne tenue du carnet de commandes et le projet d'enfouissement du réseau HTA de la ville d'Abidjan qui continue à tirer les ventes de négoce (+124%). De même, le **Résultat d'exploitation** est bien orienté avec une **progression** de **+177,3%** pour se situer à **1 590,2 millions** de FCFA contre 573,4 millions de FCFA au 30 juin 2019. Le **Résultat Net** s'est **accru** de **+127,6%** pour s'établir à **1 144,2 millions** de FCFA à fin juin 2020 contre 502,6 millions de FCFA à fin juin 2019.

### Assemblées Générales

Sociétés	Nature	Date	Heure	Lieu
SIB CI	Ordinaire	26/05/2020	09h 00	Siège social par visioconférence
BOA SN	Ordinaire	29/05/2020	09h30	Immeuble Elan II au 2ème Etage, Almadies, Zone 12, Route de Ngor à Dakar.
NEI-CEDA CI	Ordinaire	10/06/2020	10 h 00	Hôtel TIAMA, Abidjan-Plateau
SG CI	Ordinaire	12/06/2020	09h 00	Espace latrille Events, sis à Abidjan Commune de cocody, aux Deux-Plateaux Boulevard Latrille
NSIA BANQUE CI	Ordinaire	12/06/2020	10 h 00	Abidjan-Plateau, 8-10 Avenue Joseph ANOMA, 01 BP 1264 Abidjan 01
SOGB CI	Ordinaire	19/06/2020	11 h 00	Immeuble CRRAE-UEMOA sis à Abidjan Plateau
SICABLE CI	Ordinaire	19/06/2020	10 h	Hôtel TIAMA, Boulevard de la République à ABIDJAN
FILTISAC CI	Ordinaire	24/06/2020	14h 00	A l'Immeuble CRRAE - UMOA, ABIDJAN-Plateau (RCI)
SMB CI	Ordinaire	25/06/2020	09h30	Abidjan-Port-Bouët, Boulevard de l'Aéroport
SETAO CI	Ordinaire	26/06/2020	10h 00	Hôtel TIAMA (salon Ebène) - Abidjan Plateau
ORAGROUP TG	Ordinaire	29/06/2020	10h 00	Hôtel 2 Février situé à la place de l'indépendance, Lomé TOGO
ECOBANK TG	Mixte	30/06/2020	11h 00	Eko Hotels & Suites, 1415 Adetokunbo Ademola Street, Victoria Island, Lagos, Nigeria
TRACTAFRIC CI	Ordinaire	30/06/2020	10h 00	Hôtel PULLMAN ABIDJAN sis au Plateau, rue Abdoulaye Fadiga
CIE CI	Ordinaire	30/06/2020	08h 30	Visioconférence
TOTAL CI	Ordinaire	30/06/2020	10h 00	Siège social de la société
ECOBANK CI	Ordinaire	30/06/2020	10h 00	Hôtel Radisson Blu, sis à Abidjan Port Bouët, route de l'aéroport international Felix Houphouët Boigny
UNIWAX CI	Mixte	30/06/2020	10h 00	Espace Latrille Event, sis à Abidjan, Cocody II-Plateaux (Carrefour Duncan)
CFAO CI	Ordinaire	30/06/2020	09h 00	Siège social sis à Abidjan Treichville, 117, Boulevard de Marseille
FILTISAC CI	Ordinaire	20/07/2020	15h 00	Hôtel RADISSON BLU, situé sur la Route de l'Aéroport.
SUCRIVOIRE CI	Ordinaire	28/08/2020	09h30	Visioconférence

## Informations du marché

### Païement de dividendes

Sociétés	2019		Date de paiement	Date Ex-dividende	DBPA 2018	DBPA 2017	Variation
	DBPA	DNPA					
SERVAIR ABIDJAN					183,28	109,97	
BOA-BF	423	370	04/05/2020	29/04/2020	418	409	+1,20%
SONATEL SN	1 361	1 225	20/05/2020	18/05/2020	1 667	1 667	-18,36%
BOA - MALI	0	0	-	-	291,40	311,84	-
ECOBANK CI	392	352,8	20/07/2020	16/07/2020	268	410	+46,27%
BOA -CÔTE D'IVOIRE	350	315	15/06/2020	11/06/2020	340	328	+2,9%
BOA - BENIN	459	436	15/05/2020	13/05/2020	438	438	+4,79%
BOA - NIGER	462	429,66	20/05/2020	18/05/2020	415	408	+11,33%
ONATEL BF	442,48	387,17	10/06/2020	08/06/2020	467,84	415,95	-5,44%
BOA - SENEGAL	179	161	19/06/2020	17/06/2020	178	178	+0,56%
CORIS BANK BF	480	420	08/07/2020	06/07/2020	459,43	402	+4,48%
BOLLORE CI	100	90			185	185	-45,95%
SICABLE CI	83,33	75	29/07/2020	27/07/2020	83,33	111,11	0%
SOLIBRA CI					1 520	2 580	
CIE CI	117	104,979	05/08/2020	03/08/2020	88	36	+32,95%
CFAO CI	28,97	26,073	25/08/2020	21/08/2020	35	32	-17,23%
TOTAL CI	126,125	113,5125			120,12	114,40	+5%
SODE CI	325	292,5			300	300	+8,33%
VIVO ENERGY CI					71,43	47,62	
SIB CI	300	270	19/06/2020	17/06/2020	280	210	+7,14%
SMB CI	0	0	-	-	500	125	-
TOTAL SN	117	105			117	62,50	0%
BICI CI					203,2	236	
ORAGROUP TG	64	59,52	17/07/2020	15/07/2020	61	58	+4,92%
UNIWAX CI	0	0			202	193	-
BERNABE CI	0	0	-	-	50	70	-
FILTISAC CI	134	125	06/08/2020	04/08/2020	119,33	176	+12,61%
SG CI	300	273	29/07/2020	27/07/2020	225	645	+33,3%
SOGB CI	140	126	15/07/2020	13/07/2020	140	480	0%
NSIA BANQUE CI	86,32	77,69	27/07/2020	23/07/2020	216	518	-60,2%
TRACTAFRIC CI	177	159,3	01/09/2020	28/08/2020	167	150	+5,93%

DBPA= Dividende Brut Par Action

DNPA=Dividende Net Par Action

Impôt sur les Revenus des Valeurs Mobilières (IRVM) : Bénin (5%) ; Burkina Faso (12,5%), Côte d'Ivoire (10%), Mali (7%), Niger (7%), Sénégal (10%), Togo (7%).

### Evénements sur obligations

- )] Première cotation de l'Emprunt Obligataire dénommé « SONATEL 6,50% 2020-2027 » le 15 septembre 2020.
- )] Emprunt obligataire dénommé « TPBF 6,50% 2020-2028 » : paiement des intérêts semestriels le 20 septembre 2020.
- )] Première cotation de l'Emprunt Obligataire dénommé « TPCI 5,80% 2020-2027 » le 11 septembre 2020.
- )] Emprunt obligataire dénommé « BIDC-EBID 6,50% 2014-2021 » : paiement des intérêts semestriels et remboursement partiel du capital le 28 septembre 2020.

Disclaimer.

Le contenu et les informations fournies dans le cadre de cette publication ne sont d'aucune garantie, implicite ou explicite. La responsabilité de la SGI-BENIN ne peut être retenue directement ou indirectement suite à l'utilisation de ces informations par les lecteurs. Les analyses diffusées dans cette publication ne constituent qu'une aide à la décision et ne sauraient être une incitation à investir en bourse. Elles ne sont données qu'à titre indicatif et ne sauraient être assimilées à un quelconque conseil.

Sakinatou SIDI  
Directrice Générale  
ssidi@sgibenin.com

Adiss OREDOLA  
Directeur des Opérations  
aoredola@sgibenin.com

Martial C. KPASSE  
Chargé de Recherches & Analyses  
mkpasse@sgibenin.com