

## Résumé du marché

La BRVM a terminé la séance de cotation du 29 septembre 2020 dans le **rouge**. En effet, le BRVM C a cédé **0,01%** à 125,56 points par rapport à la séance précédente. Mais, on note une hausse de **0,06%** à 116,51 points pour le BRVM 10. Le titre SETAO CI prend la tête du peloton des fortes hausses en s'ajugeant **+6,12%** à 260 FCFA.

Titres	Cours	Var. jour	Volume	C. max	C. min	Flottant
<b>5 plus fortes hausses</b>						
SETAO CI	260	<b>+6,12%</b>	4 006	260	245	20,83%
BOLLORE CI	1 250	<b>+5,49%</b>	218	1 250	1 250	22,20%
AIR LIQUIDE CI	205	<b>+5,13%</b>	12	205	195	27,92%
CROWN SIEM CI	130	<b>+4,00%</b>	05	130	130	10,42%
SODE CI	2 895	<b>+3,39%</b>	1 778	2 900	2 590	49,53%
<b>5 plus fortes baisses</b>						
FILTISAC CI	1 130	<b>-7,38%</b>	25	1 130	1 130	33,48%
BOA-MALI	905	<b>-4,74%</b>	152	945	905	21,45%
BOA-NIGER	3 600	<b>-2,70%</b>	65	3 600	3 425	40,52%
BERNABE CI	555	<b>-0,89%</b>	645	555	555	34,92%
SG CI	6 300	<b>-0,79%</b>	22 176	6 350	6 300	43,35%

## Top &amp; Flop par secteur

Titres	Variation. Jour	Cours clôture	Cours veille
<b>Finance</b>			
BOA BF	<b>+0,63%</b>	3 200	3 180
BOA-MALI	<b>-4,74%</b>	905	950
<b>Service public</b>			
SODE CI	<b>+3,39%</b>	2 895	2 800
ONATEL BF	<b>-0,36%</b>	2 740	2 750
<b>Distribution</b>			
VIVO ENERGY CI	<b>+1,69%</b>	600	590
BERNABE CI	<b>-0,89%</b>	555	560
<b>Industrie</b>			
AIR LIQUIDE CI	<b>+5,13%</b>	205	195
FILTISAC CI	<b>-7,38%</b>	1 130	1 220
<b>Agriculture</b>			
SUCRIVOIRE CI	<b>+2,27%</b>	450	440
-	-	-	-
<b>Transport</b>			
BOLLORE CI	<b>+5,49%</b>	1 250	1 185

## Evolution des indices du marché

	29.09.2020	28.09.2020	Var. journalière	Var. 31.12.2019	Var. 02.01.2020
BRVM C	125,56	125,57	<b>-0,01%</b>	<b>-21,15%</b>	<b>-20,27%</b>
BRVM 10	116,51	116,44	<b>+0,06%</b>	<b>-21,86%</b>	<b>-20,62%</b>
Agriculture	65,88	65,75	<b>+0,20%</b>	<b>-23,29%</b>	<b>-23,14%</b>
Distribution	196,95	196,50	<b>+0,23%</b>	<b>-22,23%</b>	<b>-23,40%</b>
Industrie	33,62	33,79	<b>-0,50%</b>	<b>-10,73%</b>	<b>-10,49%</b>
Finance	51,76	51,89	<b>-0,25%</b>	<b>-15,13%</b>	<b>-13,36%</b>
Service public	355,49	355,31	<b>+0,05%</b>	<b>-28,24%</b>	<b>-27,67%</b>
Transport	307,10	291,58	<b>+5,32%</b>	<b>-16,27%</b>	<b>-16,27%</b>
Autres	320,81	302,30	<b>+6,12%</b>	<b>+6,12%</b>	<b>0,00%</b>

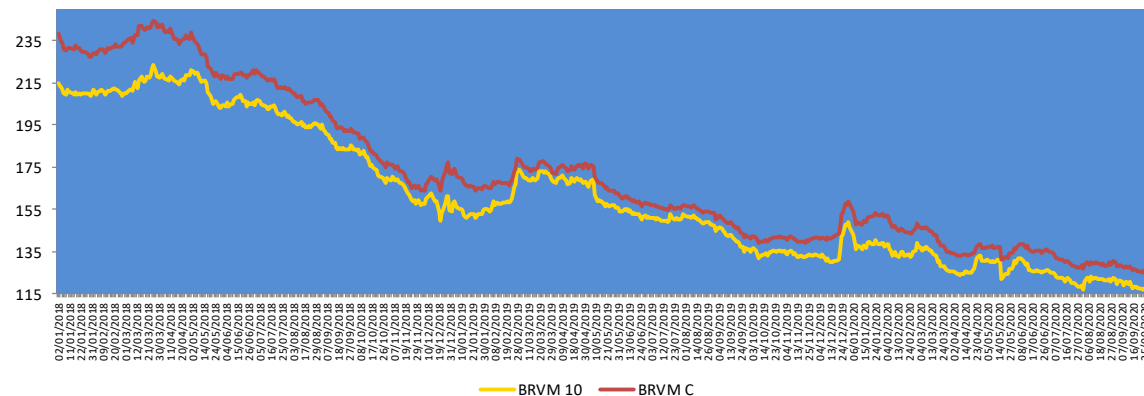

## Evolution des indicateurs du marché

	29.09.2020	28.09.2020	Var. journalière	Var. 31.12.19	Var. 02.01.20
Volume (Actions)	82 908	52 638	<b>+57,51%</b>	<b>-96,90%</b>	<b>-95,86%</b>
Valeur (Actions) (M FCFA)	400,39	286,92	<b>+39,55%</b>	<b>-91,98%</b>	<b>-88,36%</b>
Volume (Obligations)	157	10 768	<b>-98,54%</b>	<b>-99,19%</b>	-
Valeur (Obligation) (M FCFA)	1,57	106,64	<b>-98,53%</b>	<b>-99,18%</b>	-
Capitalisation (Actions) (Milliards FCFA)	3 772,61	3 772,74	<b>0,00%</b>	<b>-20,42%</b>	<b>-19,53%</b>
Capitalisation (Obligations) (Milliards FCFA)	5 571,73	5 575,39	<b>-0,07%</b>	<b>+31,64%</b>	<b>+31,64%</b>
Taux de rendement moyen	10,50%	10,46%	<b>+0,04 pt</b>	<b>+0,39 pt</b>	<b>+0,32 pt</b>
Taux de rentabilité moyen	13,52%	12,44%	<b>+1,08 pt</b>	<b>+1,48 pt</b>	<b>+3,75 pts</b>
Ratio moyen de liquidité	2,48%	1,93%	<b>+0,55 pt</b>	<b>-100,43 pts</b>	<b>-54,01 pts</b>
Ratio moyen de couverture	6,03%	4,54%	<b>+1,49 pt</b>	<b>-245,93 pts</b>	<b>-130,42 pts</b>

## Nos fonds communs de placement

### Valeurs liquidatives des FCP

FCP	Origine	28.09.20	25.09.20	Variations	
				Jour	Origine
SAPHIR QUIETUDE	5 000	5 812,35	5 809,40	+0,05%	+16,25%
SAPHIR DYNAMIQUE	5 000	4 801,29	4 818,98	-0,37%	-3,97%

Le FCP SAPHIR QUIETUDE a enregistré à la fin de la journée du 28 septembre 2020 une légère progression de **+0,05%**. Cette performance est de **+16,25%** depuis la valeur d'origine.

Le FCP SAPHIR DYNAMIQUE a connu une légère baisse **0,37%**. Ce repli est de **3,97%** en comparaison à sa valeur d'origine.

## Informations du marché

### Sociétés cotées

#### BOA BENIN

En Millions FCFA	S1 2020	S1 2019	2019	Perf
Produit Net Bancaire	22 950	19 448	41 388	+18,01%
Frais généraux (y compris amortissement)	11 469	10 798	22 690	+6,21%
Résultat Brut d'exploitation	11 481	8 650	18 698	+32,73%
Coût du risque	3 153	367	2 820	+758,41%
Résultat net	8 081	7 957	15 002	+1,56%
Coefficient d'exploitation	49,97%	55,52%	54,82%	-555 bp

Source : Rapport activités S1 2020.

**BOA BENIN** a terminé le premier semestre 2020 avec une **hausse de 18,01%** de son **Produit Net Bancaire** à **22 950 millions** de FCFA contre 19 448 millions de FCFA en glissement annuel en liaison avec (i) une progression de la **marge d'intérêt** (+25,47% à 18 199 millions FCFA au 30 juin 2020 contre 14 505 millions FCFA au 30 juin 2019) et (ii) une augmentation des **commissions** (+12,74% à 3 567 millions FCFA au 30 juin 2020 contre 3 164 millions FCFA au 30 juin 2019). Malgré la **hausse de 758,41%** à **3 153 millions** de FCFA du **coût du risque**, le **Résultat net** a connu un **accroissement de 1,56%** pour atteindre à **8 081 millions** de FCFA au 30 juin 2020 contre 7 957 de FCFA au 30 juin 2019. Le **coefficient d'exploitation** s'est amélioré de **555 points de base** pour s'établir à **49,97%** à fin juin 2020 contre 55,52% un an plus tôt en lien avec l'embellie du Produit Net Bancaire au premier semestre 2020.

### Sociétés cotées

#### ORAGROUP TG

En Millions FCFA	S1 2020	S1 2019	2019	Perf
Produit Net Bancaire	70 582	68 956	146 852	+2%
Frais généraux	48 867	45 532	100 357	+7%
Résultat Brut d'exploitation	21 715	23 425	46 495	-7%
Coût du risque	14 503	21 874	22 705	-34%
Résultat net	1 409	2 782	18 327	-49%

Source : Rapport activités S1 2020.

**ORAGROUP TG** a clôturé le premier semestre 2020 avec une **progression de 2%** de son **Produit Net Bancaire** à **70 582 millions** de FCFA contre 68 956 millions de FCFA un an plus tôt en liaison avec la hausse de la marge nette d'intérêts de 7,6%, malgré la contraction des revenus issus des opérations de transfert et de change dans les zones UEMOA. Avec un **repli de 34%** du **coût du risque** à **14 503 millions** de FCFA contre 21 874 millions FCFA à fin juin 2019, le **Résultat Net** au premier semestre 2020 a connu une **chute de 49%** à **1 409 millions** de FCFA contre 2 782 millions de FCFA au 30 juin 2019.

## Informations du marché

### Sociétés cotées

#### ) **SMB CI**

En Millions FCFA	S1 2020	S1 2019	Perf
<b>Chiffre d'affaires</b>	49 351	39 487	<b>+25%</b>
<b>Excédent Brut d'Exploitation</b>	4 057	-677	<b>+700%</b>
<b>Résultat d'exploitation</b>	3 732	-1 258	<b>+397%</b>
<b>Résultat des activités ordinaires</b>	3 489	-1 863	<b>+287%</b>

Source : Rapport activités S1 2020.

Au 30 juin 2020, **SMB CI** a enregistré une **hausse** de **25%** de son **Chiffre d'affaires** à **49 351 millions** de FCFA contre 39 487 millions de FCFA au 30 juin 2019 en liaison avec la fiabilité et la disponibilité des installations au cours de la période sous revue comparativement au premier semestre 2019. De même, le **Résultat d'exploitation** est bien orienté avec une **progression** de **+397%** pour se situer à **3 732 millions** de FCFA contre une perte de 1 258 millions de FCFA au 30 juin 2019. Le **Résultat des activités ordinaires** s'est **accru** de **+287%** pour s'établir à **3 489 millions** de FCFA à fin juin 2020 contre -1 863 millions de FCFA à fin juin 2019.

Au titre des perspectives, la poursuite et le renforcement des politiques gouvernementales d'investissements des infrastructures routières de la zone de trading de la SMB malgré l'impact de la pandémie de la COVID-19, présagent des fondamentaux financiers solides pour la fin de l'exercice 2020.

#### ) **BERNABE CI**

En Millions FCFA	S1 2020	S1 2019	2019	Perf
<b>Chiffre d'affaires</b>	19 006	21 653	41 286	<b>-12,23%</b>
<b>Résultat d'exploitation</b>	847	967	944	<b>-12,47%</b>
<b>Résultat avant impôts</b>	519	638	201	<b>-18,63%</b>

Source : Rapport activités S1 2020.

**BERNABE CI** a terminé le premier semestre 2020 avec une **baisse** de son **Chiffre d'affaires** de **-12,23%** pour atteindre **19 006 millions** de FCFA contre 21 653 millions de FCFA au premier semestre 2019 en liaison avec l'impact de la crise sanitaire de la COVID-19 sur les opérations de la plupart de ses clients. De même, le **Résultat avant impôts** a **fléchi** de **18,63%** pour s'établir à **519 millions** de FCFA au 30 juin 2020 contre 638 millions de FCFA au 30 juin 2019.

### Assemblées Générales

Sociétés	Nature	Date	Heure	Lieu
NSIA BANQUE CI	Ordinaire	12/06/2020	10 h 00	Abidjan-Plateau, 8-10 Avenue Joseph ANOMA, 01 BP 1264 Abidjan 01
SOGB CI	Ordinaire	19/06/2020	11 h 00	Immeuble CRRAE-UEMOA sis à Abidjan Plateau
SICABLE CI	Ordinaire	19/06/2020	10 h	Hôtel TIAMA, Boulevard de la République à ABIDJAN
FILTISAC CI	Ordinaire	24/06/2020	14h 00	A l'Immeuble CRRAE - UMOA, ABIDJAN-Plateau (RCI)
SMB CI	Ordinaire	25/06/2020	09h30	Abidjan-Port-Bouët, Boulevard de l'Aéroport
SETAO CI	Ordinaire	26/06/2020	10h 00	Hôtel TIAMA (salon Ebène) - Abidjan Plateau
ORAGROUP TG	Ordinaire	29/06/2020	10h 00	Hôtel 2 Février situé à la place de l'indépendance, Lomé TOGO
ECOBANK TG	Mixte	30/06/2020	11h 00	Eko Hotels & Suites, 1415 Adetokunbo Ademola Street, Victoria Island, Lagos, Nigeria
TRACTAFRIC CI	Ordinaire	30/06/2020	10h 00	Hôtel PULLMAN ABIDJAN sis au Plateau, rue Abdoulaye Fadiga
CIE CI	Ordinaire	30/06/2020	08h 30	Visioconférence
TOTAL CI	Ordinaire	30/06/2020	10h 00	Siège social de la société
ECOBANK CI	Ordinaire	30/06/2020	10h 00	Hôtel Radisson Blu, sis à Abidjan Port Bouët, route de l'aéroport international Felix Houphouët Boigny
UNIWAX CI	Mixte	30/06/2020	10h 00	Espace Latrille Event, sis à Abidjan, Cocody II-Plateaux (Carrefour Duncan)
CFAO CI	Ordinaire	30/06/2020	09h 00	Siège social sis à Abidjan Treichville, 117, Boulevard de Marseille
FILTISAC CI	Ordinaire	20/07/2020	15h 00	Hôtel RADISSON BLU, situé sur la Route de l'Aéroport.
SUCRIVOIRE CI	Ordinaire	28/08/2020	09h30	Visioconférence
BERNABE CI	Ordinaire	26/09/2020	10h 00	Salle de conférence du Radisson Blu Hôtel situé près de l'Aéroport d'Abidjan
SITAB CI	Mixte	30/09/2020	10h 00	SALLE DES FÊTES de l'Hôtel Ivoire à Cocody
AIR LIQUIDE CI	Ordinaire	07/10/2020	10h 00	Salle de conférence de la CRRAE-UMOA, à Abidjan
SERVAIR ABIDJAN	Mixte	08/10/2020	11h 00	Salon Fromager de l'hôtel IVOTEL sis au Plateau.

## Informations du marché

### Paieement de dividendes

Sociétés	2019		Date de paiement	Date Ex-dividende	DBPA 2018	DBPA 2017	Variation
	DBPA	DNPA					
SERVAIR ABIDJAN	0	0	-	-	183,28	109,97	-
BOA-BF	423	370	04/05/2020	29/04/2020	418	409	+1,20%
SONATEL SN	1 361	1 225	20/05/2020	18/05/2020	1 667	1 667	-18,36%
BOA - MALI	0	0	-	-	291,40	311,84	-
ECOBANK CI	392	352,8	20/07/2020	16/07/2020	268	410	+46,27%
BOA -CÔTE D'IVOIRE	350	315	15/06/2020	11/06/2020	340	328	+2,9%
BOA - BENIN	459	436	15/05/2020	13/05/2020	438	438	+4,79%
BOA - NIGER	462	429,66	20/05/2020	18/05/2020	415	408	+11,33%
ONATEL BF	442,48	387,17	10/06/2020	08/06/2020	467,84	415,95	-5,44%
BOA - SENEGAL	179	161	19/06/2020	17/06/2020	178	178	+0,56%
CORIS BANK BF	480	420	08/07/2020	06/07/2020	459,43	402	+4,48%
BOLLORE CI	100	90			185	185	-45,95%
SICABLE CI	83,33	75	29/07/2020	27/07/2020	83,33	111,11	0%
SOLIBRA CI	0	0	-	-	1 520	2 580	-
CIE CI	117	104,979	05/08/2020	03/08/2020	88	36	+32,95%
CFAO CI	28,97	26,073	25/08/2020	21/08/2020	35	32	-17,23%
TOTAL CI	126,125	113,5125	25/09/2020	23/09/2020	120,12	114,40	+5%
SODE CI	325	292,5	25/09/2020	23/09/2020	300	300	+8,33%
VIVO ENERGY CI	71,43	64,29			71,43	47,62	0%
SIB CI	300	270	19/06/2020	17/06/2020	280	210	+7,14%
SMB CI	0	0	-	-	500	125	-
TOTAL SN	117	105			117	62,50	0%
BICI CI					203,2	236	
ORAGROUP TG	64	59,52	17/07/2020	15/07/2020	61	58	+4,92%
UNIWAX CI	0	0	-	-	202	193	-
BERNABE CI	0	0	-	-	50	70	-
FILTISAC CI	134	125	06/08/2020	04/08/2020	119,33	176	+12,61%
SG CI	300	273	29/07/2020	27/07/2020	225	645	+33,3%
SOGB CI	140	126	15/07/2020	13/07/2020	140	480	0%
NSIA BANQUE CI	86,32	77,69	27/07/2020	23/07/2020	216	518	-60,2%
TRACTAFRIC CI	177	159,3	01/09/2020	28/08/2020	167	150	+5,93%

DBPA= Dividende Brut Par Action

DNPA=Dividende Net Par Action

Impôt sur les Revenus des Valeurs Mobilières (IRVM) : Bénin (5%) ; Burkina Faso (12,5%), Côte d'Ivoire (10%), Mali (7%), Niger (7%), Sénégal (10%), Togo (7%).

### Evénements sur obligations

- Emprunt obligataire dénommé « TPCI 6,25% 2017-2029 » : paiement des intérêts semestriels et remboursement partiel du capital le **30 septembre 2020**.
- Emprunt obligataire dénommé « TPBF 6,50% 2019-2027 » : paiement des intérêts semestriels le **08 octobre 2020**.
- Emprunt obligataire dénommé « TPCI 5,85% 2015-2022 » : paiement des intérêts semestriels et remboursement partiel du capital le **05 octobre 2020**.

#### Disclaimer.

Le contenu et les informations fournies dans le cadre de cette publication ne sont d'aucune garantie, implicite ou explicite. La responsabilité de la SGI-BENIN ne peut être retenue directement ou indirectement suite à l'utilisation de ces informations par les lecteurs. Les analyses diffusées dans cette publication ne constituent qu'une aide à la décision et ne sauraient être une incitation à investir en bourse. Elles ne sont données qu'à titre indicatif et ne sauraient être assimilées à un quelconque conseil.

Sakinatou SIDI  
Directrice Générale  
ssidi@sgibenin.com

Adiss OREDOLA  
Directeur des Opérations  
aoredola@sgibenin.com

Martial C. KPASSE  
Chargé de Recherches & Analyses  
mkpasse@sgibenin.com