

Résumé du marché

La BRVM a terminé la séance de cotation du 05 octobre 2020 dans le **vert**. En effet, le BRVM C a gagné **0,05%** à 124,18 points par rapport à la séance précédente contre une baisse de **0,01%** à 115,41 points pour le BRVM 10. Le titre **CFAO MOTORS CI** prend la tête du peloton des fortes hausses en s'ajugeant **+7,35%** à 365 FCFA.

Titres	Cours	Var. jour	Volume	C. max	C. min	Flottant
5 plus fortes hausses						
CFAO MOTORS CI	365	+7,35%	05	365	365	4,12%
SODE CI	2 790	+7,31%	251	2 790	2 700	49,53%
BOA-MALI	975	+7,14%	1 130	975	900	21,45%
SOGB CI	1 825	+7,04%	500	1 825	1 700	26,84%
TOTAL CI	1 190	+3,48%	1 787	1 200	1 160	27,01%
5 plus fortes baisses						
SERVAIR ABIDJAN	800	-5,33%	333	835	800	20,00%
ECOBANK CI	2 900	-3,33%	2 175	2 900	2 850	20,44%
NSIA BANQUE CI	3 200	-3,03%	118	3 200	3 160	20,00%
BOA-NIGER	3 395	-1,59%	6 040	3 450	3 395	40,52%
SIB COTE D'IVOIRE	2 500	-1,19%	1 958	2 500	2 400	20,00%

Top & Flop par secteur

Titres	Variation. Jour	Cours clôture	Cours veille
Finance			
BOA-MALI	+7,14%	975	910
ECOBANK CI	-3,33%	2 900	3 000
Service public			
SODE CI	+7,31%	2 790	2 600
CIE CI	-0,95%	1 045	1 055
Distribution			
CFAO MOTORS CI	+7,35%	365	340
SERVAIR ABIDJAN	-5,33%	800	845
Industrie			
SITAB CI	+3,06%	505	490
-	-	-	-
Agriculture			
SOGB CI	+7,04%	1 825	1 705
-	-	-	-
Transport			
-	-	-	-

Evolution des indices du marché

	05.10.2020	02.10.2020	Var. journalière	Var. 31.12.2019	Var. 02.01.2020
BRVM C	124,18	124,12	+0,05%	-22,02%	-21,15%
BRVM 10	115,41	115,42	-0,01%	-22,60%	-21,37%
Agriculture	67,00	65,29	+2,62%	-21,98%	-21,83%
Distribution	192,25	187,57	+2,50%	-24,09%	-25,23%
Industrie	33,42	33,38	+0,12%	-11,26%	-11,02%
Finance	51,17	51,42	-0,49%	-16,10%	-14,35%
Service public	351,34	351,06	+0,08%	-29,08%	-28,51%
Transport	309,48	309,48	0,00%	-15,62%	-15,62%
Autres	320,81	320,81	0,00%	+6,12%	0,00%

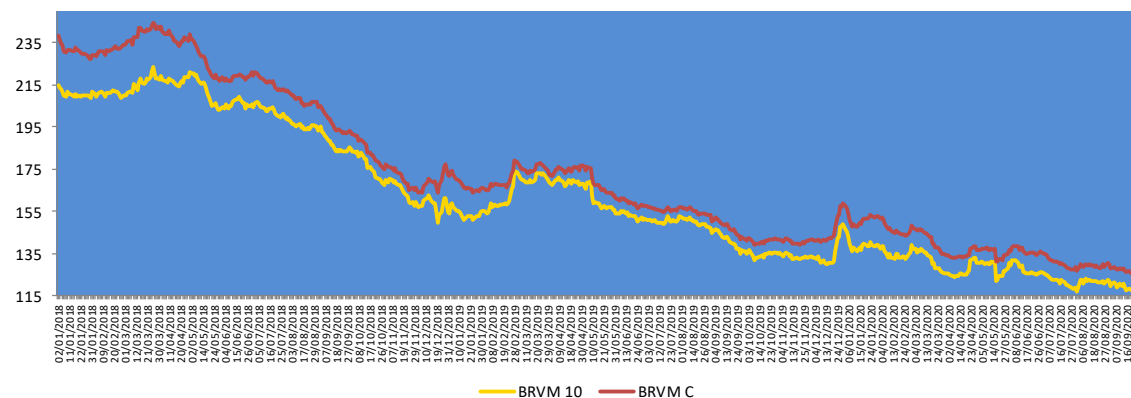

Evolution des indicateurs du marché

	05.10.2020	02.10.2020	Var. journalière	Var. 31.12.19	Var. 02.01.20
Volume (Actions)	68 860	74 014	-6,96%	-97,43%	-96,56%
Valeur (Actions) (M FCFA)	112,38	158,75	-29,21%	-97,75%	-96,73%
Volume (Obligations)	71	5 977	-98,81%	-99,63%	-
Valeur (Obligation) (M FCFA)	0,71	59,77	-98,81%	-99,63%	-
Capitalisation (Actions) (Milliards FCFA)	3 731,25	3 729,42	+0,05%	-21,29%	-20,42%
Capitalisation (Obligations) (Milliards FCFA)	5 567,59	5 569,99	-0,04%	+31,54%	+31,54%
Taux de rendement moyen	10,53%	10,60%	-0,07 pt	+0,42 pt	+0,35 pt
Taux de rentabilité moyen	13,63%	12,19%	+1,44 pt	+1,59 pt	+3,86 pts
Ratio moyen de liquidité	2,28%	3,46%	-1,18 pt	-100,63 pts	-54,21 pts
Ratio moyen de couverture	6,16%	7,23%	-1,07 pt	-245,80 pts	-130,29 pts

Nos fonds communs de placement

Valeurs liquidatives des FCP

FCP	Origine	29.09.20	28.09.20	Variations	
				Jour	Origine
SAPHIR QUIETUDE	5 000	5 813,02	5 812,35	+0,01%	+16,26%
SAPHIR DYNAMIQUE	5 000	4 801,50	4 801,29	+0,004%	-3,97%

Le FCP SAPHIR QUIETUDE a enregistré à la fin de la journée du 29 septembre 2020 une légère progression de **+0,01%**. Cette performance est de **+16,26%** depuis la valeur d'origine.

Le FCP SAPHIR DYNAMIQUE a connu une légère hausse **0,004%** contre un repli de **3,97%** en comparaison à sa valeur d'origine.

Informations du marché

Sociétés cotées

) BOA BENIN

En Millions FCFA	S1 2020	S1 2019	2019	Perf
Produit Net Bancaire	22 950	19 448	41 388	+18,01%
Frais généraux (y compris amortissement)	11 469	10 798	22 690	+6,21%
Résultat Brut d'exploitation	11 481	8 650	18 698	+32,73%
Coût du risque	3 153	367	2 820	+758,41%
Résultat net	8 081	7 957	15 002	+1,56%
Coefficient d'exploitation	49,97%	55,52%	54,82%	-555 bps

Source : Rapport activités S1 2020.

BOA BENIN a terminé le premier semestre 2020 avec une **hausse de 18,01%** de son **Produit Net Bancaire** à **22 950 millions** de FCFA contre 19 448 millions de FCFA en glissement annuel en liaison avec (i) une progression de la **marge d'intérêt** (+25,47% à 18 199 millions FCFA au 30 juin 2020 contre 14 505 millions FCFA au 30 juin 2019) et (ii) une augmentation des **commissions** (+12,74% à 3 567 millions FCFA au 30 juin 2020 contre 3 164 millions FCFA au 30 juin 2019). Malgré la **hausse de 758,41%** à **3 153 millions** de FCFA du **coût du risque**, le **Résultat net** a connu un **accroissement de 1,56%** pour atteindre à **8 081 millions** de FCFA au 30 juin 2020 contre 7 957 de FCFA au 30 juin 2019. Le **coefficient d'exploitation** s'est amélioré de **555 points de base** pour s'établir à **49,97%** à fin juin 2020 contre 55,52% un an plus tôt en lien avec l'embellie du Produit Net Bancaire au premier semestre 2020.

Sociétés cotées

) BOA MALI

En Millions FCFA	S1 2020	S1 2019	2019	Perf
Produit Net Bancaire	15 853	14 582	32 055	+9%
Frais généraux (y compris amortissement)	9 771	10 959	22 879	-11%
Résultat Brut d'exploitation	6 082	3 622	9 176	+68%
Coût du risque	5 131	12 591	16 138	-59%
Résultat net	3 080	-9 040	-6 987	+134%
Coefficient d'exploitation	61,64%	75,15%	71,37%	-1 351 bps

Source : Rapport activités S1 2020.

BOA MALI a clôturé le premier semestre 2020 avec une **progression de 9%** de son **Produit Net Bancaire** à **15 853 millions** de FCFA contre 14 582 millions de FCFA un an plus tôt en liaison avec la **hausse de la marge nette d'intérêts** (+2,29% à 9 155 millions FCFA au 30 juin 2020 contre 8 950 millions FCFA au 30 juin 2019) et une **amélioration des commissions** (+15,67% à 4 998 millions FCFA à fin juin 2020 contre 4 321 millions FCFA à fin juin 2019). Avec un **repli de 59%** du **coût du risque** à **5 131 millions** de FCFA contre 12 591 millions FCFA à fin juin 2019, le **Résultat Net** au premier semestre 2020 a connu une **augmentation de 134%** à **3 080 millions** de FCFA contre -9 040 millions de FCFA au 30 juin 2019. Le **coefficient d'exploitation** s'est établi à **61,64%** au premier semestre 2020 contre 75,15% en glissement annuel, soit une **amélioration de 1 351 points de base** en lien avec la **baisse de 11%** des **Frais généraux** qui se sont situés à **9 771 millions** FCFA au 30 juin 2020 contre 10 959 millions FCFA au 30 juin 2019.

Informations du marché

Sociétés cotées

) SOCIETE GENERALE CI

En Millions FCFA	S1 2020	S1 2019	Perf
Produit Net Bancaire	79 037	71 513	+11%
Frais généraux (y compris amortissement)	37 313	36 766	+1%
Résultat Brut d'exploitation	41 724	34 747	+20%
Coût du risque	12 885	6 176	+109%
Résultat net	24 052	23 710	+1%
Coefficient d'exploitation	47%	51%	-400 bps

Source : Rapport activités S1 2020.

Au 30 juin 2020, **SOCIETE GENERALE CI** a enregistré une **hausse de 11%** de son **Produit Net Bancaire** à **79 037 millions** de FCFA contre 71 513 millions de FCFA au 30 juin 2019 en liaison avec (i) un accroissement de la **marge nette d'intérêts (+17% à 47 041 millions FCFA** à fin juin 2020 contre 40 083 millions FCFA à fin juin 2019) et (ii) une bonne orientation des **commissions (+8% à 21 664 millions FCFA** à fin juin 2020 contre 20 122 millions FCFA à fin juin 2019). Avec une **augmentation des Frais généraux de 1%** pour s'établir à **37 313 millions FCFA** au premier semestre 2020 contre 36 766 millions FCFA en glissement annuel, le **coefficient d'exploitation** se situe à **47%** contre 51% un an plus tôt, soit une **baisse de 400 points de base** en relation avec la bonne performance enregistrée au niveau du Produit Net Bancaire sur la période sous revue.

Le **Coût du risque** a connu une **progression significative** en doublant son niveau au 30 juin 2020 pour atteindre **12 885 millions FCFA** au premier semestre 2020 contre 6 176 millions FCFA en glissement annuel. Ceci s'explique essentiellement par la comptabilisation de diverses provisions dont une sectorielle de 2 200 millions FCFA pour anticiper la dégradation du portefeuille sur le second semestre 2020 en lien avec les conséquences de la crise sanitaire. Dans ce contexte, le **Résultat Net** s'est **amélioré de 1%** pour s'établir à **24 052 millions FCFA** au 30 juin 2020 contre 23 710 millions FCFA au 30 juin 2019. Le Résultat Net, retraité de la provision sectorielle ressortirait avec une croissance de 9% par rapport au premier semestre 2019.

Assemblées Générales

Sociétés	Nature	Date	Heure	Lieu
SOGB CI	Ordinaire	19/06/2020	11 h 00	Immeuble CRRAE-UEMOA sis à Abidjan Plateau
SICABLE CI	Ordinaire	19/06/2020	10 h	Hôtel TIAMA, Boulevard de la République à ABIDJAN
FILTISAC CI	Ordinaire	24/06/2020	14h 00	A l'Immeuble CRRAE - UMOA, ABIDJAN-Plateau (RCI)
SMB CI	Ordinaire	25/06/2020	09h30	Abidjan-Port-Bouët, Boulevard de l'Aéroport
SETAO CI	Ordinaire	26/06/2020	10h 00	Hôtel TIAMA (salon Ebène) - Abidjan Plateau
ORAGROUP TG	Ordinaire	29/06/2020	10h 00	Hôtel 2 Février situé à la place de l'indépendance, Lomé TOGO
ECOBANK TG	Mixte	30/06/2020	11h 00	Eko Hotels & Suites, 1415 Adetokunbo Ademola Street, Victoria Island, Lagos, Nigeria
TRACTAFRIC CI	Ordinaire	30/06/2020	10h 00	Hôtel PULLMAN ABIDJAN sis au Plateau, rue Abdoulaye Fadiga
CIE CI	Ordinaire	30/06/2020	08h 30	Visioconférence
TOTAL CI	Ordinaire	30/06/2020	10h 00	Siège social de la société
ECOBANK CI	Ordinaire	30/06/2020	10h 00	Hôtel Radisson Blu, sis à Abidjan Port Bouët, route de l'aéroport international Felix Houphouët Boigny
UNIWAX CI	Mixte	30/06/2020	10h 00	Espace Latrille Event, sis à Abidjan, Cocody II-Plateaux (Carrefour Duncan)
CFAO CI	Ordinaire	30/06/2020	09h 00	Siège social sis à Abidjan Treichville, 117, Boulevard de Marseille
FILTISAC CI	Ordinaire	20/07/2020	15h 00	Hôtel RADISSON BLU, situé sur la Route de l'Aéroport.
SUCRIVOIRE CI	Ordinaire	28/08/2020	09h30	Visioconférence
BERNABE CI	Ordinaire	26/09/2020	10h 00	Salle de conférence du Radisson Blu Hôtel situé près de l'Aéroport d'Abidjan
SITAB CI	Mixte	30/09/2020	10h 00	SALLE DES FÊTES de l'Hôtel Ivoire à Cocody
AIR LIQUIDE CI	Ordinaire	07/10/2020	10h 00	Salle de conférence de la CRRAE-UMOA, à Abidjan
SERVAIR ABIDJAN	Mixte	08/10/2020	11h 00	Salon Fromager de l'hôtel IVOTEL sis au Plateau.
NESTLE CI	Mixte	21/10/2020	10h 00	Visioconférence

Informations du marché

Païement de dividendes

Sociétés	2019		Date de paiement	Date Ex-dividende	DBPA 2018	DBPA 2017	Variation
	DBPA	DNPA					
SERVAIR ABIDJAN	0	0	-	-	183,28	109,97	-
BOA-BF	423	370	04/05/2020	29/04/2020	418	409	+1,20%
SONATEL SN	1 361	1 225	20/05/2020	18/05/2020	1 667	1 667	-18,36%
BOA - MALI	0	0	-	-	291,40	311,84	-
ECOBANK CI	392	352,8	20/07/2020	16/07/2020	268	410	+46,27%
BOA -COTE D'IVOIRE	350	315	15/06/2020	11/06/2020	340	328	+2,9%
BOA - BENIN	459	436	15/05/2020	13/05/2020	438	438	+4,79%
BOA - NIGER	462	429,66	20/05/2020	18/05/2020	415	408	+11,33%
ONATEL BF	442,48	387,17	10/06/2020	08/06/2020	467,84	415,95	-5,44%
BOA - SENEGAL	179	161	19/06/2020	17/06/2020	178	178	+0,56%
CORIS BANK BF	480	420	08/07/2020	06/07/2020	459,43	402	+4,48%
BOLLORE CI	100	90			185	185	-45,95%
SICABLE CI	83,33	75	29/07/2020	27/07/2020	83,33	111,11	0%
SOLIBRA CI	0	0	-	-	1 520	2 580	-
CIE CI	117	104,979	05/08/2020	03/08/2020	88	36	+32,95%
CFAO CI	28,97	26,073	25/08/2020	21/08/2020	35	32	-17,23%
TOTAL CI	126,125	113,5125	25/09/2020	23/09/2020	120,12	114,40	+5%
SODE CI	325	292,5	25/09/2020	23/09/2020	300	300	+8,33%
VIVO ENERGY CI	71,43	64,29			71,43	47,62	0%
SIB CI	300	270	19/06/2020	17/06/2020	280	210	+7,14%
SMB CI	0	0	-	-	500	125	-
TOTAL SN	117	105			117	62,50	0%
BICI CI					203,2	236	
ORAGROUP TG	64	59,52	17/07/2020	15/07/2020	61	58	+4,92%
UNIWAX CI	0	0	-	-	202	193	-
BERNABE CI	0	0	-	-	50	70	-
FILTISAC CI	134	125	06/08/2020	04/08/2020	119,33	176	+12,61%
SG CI	300	273	29/07/2020	27/07/2020	225	645	+33,3%
SOGB CI	140	126	15/07/2020	13/07/2020	140	480	0%
NSIA BANQUE CI	86,32	77,69	27/07/2020	23/07/2020	216	518	-60,2%
TRACTAFRIC CI	177	159,3	01/09/2020	28/08/2020	167	150	+5,93%

DBPA= Dividende Brut Par Action

DNPA=Dividende Net Par Action

Impôt sur les Revenus des Valeurs Mobilières (IRVM) : Bénin (5%) ; Burkina Faso (12,5%), Côte d'Ivoire (10%), Mali (7%), Niger (7%), Sénégal (10%), Togo (7%).

Evénements sur obligations

Emprunt obligataire dénommé « TPBF 6,50% 2019-2027 » : paiement des intérêts semestriels le **08 octobre 2020**.

Disclaimer.

Le contenu et les informations fournies dans le cadre de cette publication ne sont d'aucune garantie, implicite ou explicite. La responsabilité de la SGI-BENIN ne peut être retenue directement ou indirectement suite à l'utilisation de ces informations par les lecteurs. Les analyses diffusées dans cette publication ne constituent qu'une aide à la décision et ne sauraient être une incitation à investir en bourse. Elles ne sont données qu'à titre indicatif et ne sauraient être assimilées à un quelconque conseil.

Sakinatou SIDI
Directrice Générale
ssidi@sgibenin.com

Adiss OREDOLA
Directeur des Opérations
aoredola@sgibenin.com

Martial C. KPASSE
Chargé de Recherches & Analyses
mkpasse@sgibenin.com