

Résumé du marché

La BRVM a terminé la séance de cotation du 06 octobre 2020 dans le **vert**. En effet, le BRVM C a gagné **0,48%** à 124,26 points par rapport à la séance précédente. Ce rebond est de **0,38%** à 115,77 points pour le BRVM 10. Le titre **SODE CI** prend la tête du peloton des fortes hausses en s'adjugeant **+7,31%** à **2 790 FCFA**.

Titres	Cours	Var. jour	Volume	C. max	C. min	Flottant
5 plus fortes hausses						
SODE CI	2 790	+7,31%	05	2 790	2 790	49,53%
FILTISAC CI	1 125	+7,14%	20	1 125	1 125	33,48%
ECOBANK CI	3 085	+6,38%	805	3 090	2 900	20,44%
BICI CI	4 900	+5,95%	60	4 900	4 900	32,51%
BOA-MALI	1 030	+3,00%	201	1 050	1 020	21,45%
5 plus fortes baisses						
SMB CI	2 450	-5,41%	05	2 450	2 450	16,50%
NEI-CEDA CI	135	-3,57%	300	135	130	17,99%
TOTAL CI	1 160	-2,11%	1 025	1 190	1 160	27,01%
BOA-BURKINA FASO	3 200	-1,54%	1 603	3 250	3 200	29,10%
UNIWAX CI	790	-1,25%	513	800	750	27,71%

Top & Flop par secteur

Titres	Variation. Jour	Cours clôture	Cours veille
Finance			
ECOBANK CI	+6,38%	3 085	2 900
BOA-BURKINA FASO	-1,54%	3 200	3 250
Service public			
SODE CI	+7,31%	2 790	2 600
SONATEL SN	-0,04%	11 490	11 495
Distribution			
VIVO ENERGY CI	+1,71%	595	585
TOTAL CI	-2,11%	1 160	1 185
Industrie			
FILTISAC CI	+7,14%	1 125	1 050
SMB CI	-5,41%	2 450	2 590
Agriculture			
SUCRIVOIRE CI	+1,11%	455	450
-	-	-	-
Transport			
-	-	-	-

Evolution des indices du marché

	07.10.2020	06.10.2020	Var. journalière	Var. 31.12.2019	Var. 02.01.2020
BRVM C	124,26	123,67	+0,48%	-21,97%	-21,10%
BRVM 10	115,77	115,33	+0,38%	-22,36%	-21,13%
Agriculture	66,71	66,59	+0,18%	-22,32%	-22,17%
Distribution	190,32	190,90	-0,30%	-24,85%	-25,98%
Industrie	32,89	32,94	-0,15%	-12,67%	-12,43%
Finance	51,44	50,92	+1,02%	-15,66%	-13,89%
Service public	351,23	350,86	+0,11%	-29,10%	-28,53%
Transport	309,48	309,48	0,00%	-15,62%	-15,62%
Autres	320,81	320,81	0,00%	+6,12%	0,00%

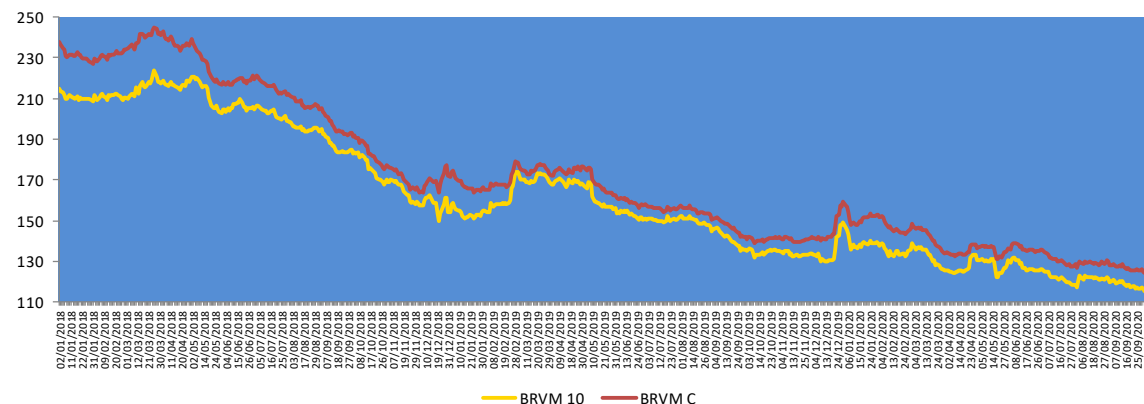

Evolution des indicateurs du marché

	07.10.2020	06.10.2020	Var. journalière	Var. 31.12.19	Var. 02.01.20
Volume (Actions)	57 356	56 931	+0,75%	-97,86%	-97,14%
Valeur (Actions) (M FCFA)	200,94	132,44	+51,72%	-95,98%	-94,16%
Volume (Obligations)	22	1 384	-98,41%	-99,89%	-
Valeur (Obligation) (M FCFA)	0,22	13,40	-98,36%	-99,88%	-
Capitalisation (Actions) (Milliards FCFA)	3 733,49	3 715,83	+0,48%	-21,24%	-20,37%
Capitalisation (Obligations) (Milliards FCFA)	5 553,17	5 551,86	+0,02%	+31,20%	+31,20%
Taux de rendement moyen	10,61%	10,68%	-0,07 pt	+0,50 pt	+0,43 pt
Taux de rentabilité moyen	13,95%	11,63%	+2,32 pts	+1,91 pt	+4,18 pts
Ratio moyen de liquidité	2,22%	1,77%	+0,45 pt	-100,69 pts	-54,27 pts
Ratio moyen de couverture	7,32%	5,10%	+2,22 pts	-244,64 pts	-129,13 pts

Nos fonds communs de placement

Valeurs liquidatives des FCP

FCP	Origine	06.10.20	05.10.20	Variations	
				Jour	Origine
SAPHIR QUIETUDE	5 000	5 817,66	5 817,02	+0,01%	+16,35%
SAPHIR DYNAMIQUE	5 000	4 797,54	4 804,81	-0,15%	-4,05%

Le FCP SAPHIR QUIETUDE a enregistré à la fin de la journée du 06 octobre 2020 une légère progression de **+0,01%**. Cette performance est de **+16,35%** depuis la valeur d'origine.

Le FCP SAPHIR DYNAMIQUE a connu une légère baisse **0,15%**. Ce repli est de **4,05%** en comparaison à sa valeur d'origine.

Informations du marché

Sociétés cotées

) SOLIBRA CI

En Millions FCFA	S1 2020	S1 2019	2019	Perf
Chiffres d'affaires	87 415	93 834	186 913	-6,8%
Excédent Brut d'Exploitation	24 313	22 143	39 219	+9,8%
Résultat d'exploitation	11 818	12 096	17 267	-2,3%
Résultat des activités ordinaires	9 298	9 304	11 517	-0,1%
Résultat net	7 771	8 783	13 095	-11,5%
Marge nette	8,89%	9,36%	7,01%	-0,47 pt

Source : Rapport activités S1 2020.

SOLIBRA CI a terminé le premier semestre 2020 avec une **baisse** de **6,8%** de son **Chiffre d'affaires** à **87 415 millions** de FCFA contre 93 834 millions de FCFA en glissement annuel en liaison avec les impacts de la crise sanitaire de la COVID-19. Par contre, l'**Excédent Brut d'Exploitation** a connu une **hausse** de **9,8%** pour atteindre **24 313 millions** de FCFA au 30 juin 2020 contre 22 143 millions au 30 juin 2019.

Le **Résultat net** s'est **contracté** de **11,5%** pour se situer à **7 771 millions** de FCFA au premier semestre 2020 contre 8 783 millions de FCFA au premier semestre 2019. La **marge nette** a reculé de **0,47 point de pourcentage** pour s'établir à **8,89%** à fin juin 2020 contre 9,36% un an plus tôt.

Sociétés cotées

) BOA MALI

En Millions FCFA	S1 2020	S1 2019	2019	Perf
Produit Net Bancaire	15 853	14 582	32 055	+9%
Frais généraux (y compris amortissement)	9 771	10 959	22 879	-11%
Résultat Brut d'exploitation	6 082	3 622	9 176	+68%
Coût du risque	5 131	12 591	16 138	-59%
Résultat net	3 080	-9 040	-6 987	+134%
Coefficient d'exploitation	61,64%	75,15%	71,37%	-1 351 bps

Source : Rapport activités S1 2020.

BOA MALI a clôturé le premier semestre 2020 avec une **progression** de **9%** de son **Produit Net Bancaire** à **15 853 millions** de FCFA contre 14 582 millions de FCFA un an plus tôt en liaison avec la **hausse** de la **marge nette d'intérêts** (+2,29% à 9 155 millions FCFA au 30 juin 2020 contre 8 950 millions FCFA au 30 juin 2019) et une **amélioration** des **commissions** (+15,67% à 4 998 millions FCFA à fin juin 2020 contre 4 321 millions FCFA à fin juin 2019). Avec un **repli** de **59%** du **coût du risque** à **5 131 millions** de FCFA contre 12 591 millions FCFA à fin juin 2019, le **Résultat Net** au premier semestre 2020 a connu une **augmentation** de **134%** à **3 080 millions** de FCFA contre -9 040 millions de FCFA au 30 juin 2019. Le **coefficient d'exploitation** s'est établi à **61,64%** au premier semestre 2020 contre 75,15% en glissement annuel, soit une **amélioration** de **1 351 points de base** en lien avec la **baisse** de **11%** des **Frais généraux** qui se sont situés à **9 771 millions** FCFA au 30 juin 2020 contre 10 959 millions FCFA au 30 juin 2019.

Informations du marché

Sociétés cotées

) SOCIETE GENERALE CI

En Millions FCFA	S1 2020	S1 2019	Perf
Produit Net Bancaire	79 037	71 513	+11%
Frais généraux (y compris amortissement)	37 313	36 766	+1%
Résultat Brut d'exploitation	41 724	34 747	+20%
Coût du risque	12 885	6 176	+109%
Résultat net	24 052	23 710	+1%
Coefficient d'exploitation	47%	51%	-400 bps

Source : Rapport activités S1 2020.

Au 30 juin 2020, **SOCIETE GENERALE CI** a enregistré une **hausse de 11%** de son **Produit Net Bancaire** à **79 037 millions** de FCFA contre 71 513 millions de FCFA au 30 juin 2019 en liaison avec (i) un accroissement de la **marge nette d'intérêts (+17% à 47 041 millions FCFA** à fin juin 2020 contre 40 083 millions FCFA à fin juin 2019) et (ii) une bonne orientation des **commissions (+8% à 21 664 millions FCFA** à fin juin 2020 contre 20 122 millions FCFA à fin juin 2019). Avec une **augmentation des Frais généraux de 1%** pour s'établir à **37 313 millions FCFA** au premier semestre 2020 contre 36 766 millions FCFA en glissement annuel, le **coefficient d'exploitation** se situe à **47%** contre 51% un an plus tôt, soit une **baisse de 400 points de base** en relation avec la bonne performance enregistrée au niveau du Produit Net Bancaire sur la période sous revue.

Le **Coût du risque** a connu une **progression significative** en doublant son niveau au 30 juin 2020 pour atteindre **12 885 millions FCFA** au premier semestre 2020 contre 6 176 millions FCFA en glissement annuel. Ceci s'explique essentiellement par la comptabilisation de diverses provisions dont une sectorielle de 2 200 millions FCFA pour anticiper la dégradation du portefeuille sur le second semestre 2020 en lien avec les conséquences de la crise sanitaire. Dans ce contexte, le **Résultat Net** s'est **amélioré de 1%** pour s'établir à **24 052 millions FCFA** au 30 juin 2020 contre 23 710 millions FCFA au 30 juin 2019. Le Résultat Net, retraité de la provision sectorielle ressortirait avec une croissance de 9% par rapport au premier semestre 2019.

Assemblées Générales

Sociétés	Nature	Date	Heure	Lieu
SOGB CI	Ordinaire	19/06/2020	11 h 00	Immeuble CRRAE-UEMOA sis à Abidjan Plateau
SICABLE CI	Ordinaire	19/06/2020	10 h	Hôtel TIAMA, Boulevard de la République à ABIDJAN
FILTISAC CI	Ordinaire	24/06/2020	14h 00	A l'Immeuble CRRAE - UMOA, ABIDJAN-Plateau (RCI)
SMB CI	Ordinaire	25/06/2020	09h30	Abidjan-Port-Bouët, Boulevard de l'Aéroport
SETAO CI	Ordinaire	26/06/2020	10h 00	Hôtel TIAMA (salon Ebène) - Abidjan Plateau
ORAGROUP TG	Ordinaire	29/06/2020	10h 00	Hôtel 2 Février situé à la place de l'indépendance, Lomé TOGO
ECOBANK TG	Mixte	30/06/2020	11h 00	Eko Hotels & Suites, 1415 Adetokunbo Ademola Street, Victoria Island, Lagos, Nigeria
TRACTAFRIC CI	Ordinaire	30/06/2020	10h 00	Hôtel PULLMAN ABIDJAN sis au Plateau, rue Abdoulaye Fadiga
CIE CI	Ordinaire	30/06/2020	08h 30	Visioconférence
TOTAL CI	Ordinaire	30/06/2020	10h 00	Siège social de la société
ECOBANK CI	Ordinaire	30/06/2020	10h 00	Hôtel Radisson Blu, sis à Abidjan Port Bouët, route de l'aéroport international Felix Houphouët Boigny
UNIWAX CI	Mixte	30/06/2020	10h 00	Espace Latrille Event, sis à Abidjan, Cocody II-Plateaux (Carrefour Duncan)
CFAO CI	Ordinaire	30/06/2020	09h 00	Siège social sis à Abidjan Treichville, 117, Boulevard de Marseille
FILTISAC CI	Ordinaire	20/07/2020	15h 00	Hôtel RADISSON BLU, situé sur la Route de l'Aéroport.
SUCRIVOIRE CI	Ordinaire	28/08/2020	09h30	Visioconférence
BERNABE CI	Ordinaire	26/09/2020	10h 00	Salle de conférence du Radisson Blu Hôtel situé près de l'Aéroport d'Abidjan
SITAB CI	Mixte	30/09/2020	10h 00	SALLE DES FÊTES de l'Hôtel Ivoire à Cocody
AIR LIQUIDE CI	Ordinaire	07/10/2020	10h 00	Salle de conférence de la CRRAE-UMOA, à Abidjan
SERVAIR ABIDJAN	Mixte	08/10/2020	11h 00	Salon Fromager de l'hôtel IVOTEL sis au Plateau.
NESTLE CI	Mixte	21/10/2020	10h 00	Visioconférence

Informations du marché

Païement de dividendes

Sociétés	2019		Date de paiement	Date Ex-dividende	DBPA 2018	DBPA 2017	Variation
	DBPA	DNPA					
SERVAIR ABIDJAN	0	0	-	-	183,28	109,97	-
BOA-BF	423	370	04/05/2020	29/04/2020	418	409	+1,20%
SONATEL SN	1 361	1 225	20/05/2020	18/05/2020	1 667	1 667	-18,36%
BOA - MALI	0	0	-	-	291,40	311,84	-
ECOBANK CI	392	352,8	20/07/2020	16/07/2020	268	410	+46,27%
BOA -CÔTE D'IVOIRE	350	315	15/06/2020	11/06/2020	340	328	+2,9%
BOA - BENIN	459	436	15/05/2020	13/05/2020	438	438	+4,79%
BOA - NIGER	462	429,66	20/05/2020	18/05/2020	415	408	+11,33%
ONATEL BF	442,48	387,17	10/06/2020	08/06/2020	467,84	415,95	-5,44%
BOA - SENEGAL	179	161	19/06/2020	17/06/2020	178	178	+0,56%
CORIS BANK BF	480	420	08/07/2020	06/07/2020	459,43	402	+4,48%
BOLLORE CI	100	90			185	185	-45,95%
SICABLE CI	83,33	75	29/07/2020	27/07/2020	83,33	111,11	0%
SOLIBRA CI	0	0	-	-	1 520	2 580	-
CIE CI	117	104,979	05/08/2020	03/08/2020	88	36	+32,95%
CFAO CI	28,97	26,073	25/08/2020	21/08/2020	35	32	-17,23%
TOTAL CI	126,125	113,5125	25/09/2020	23/09/2020	120,12	114,40	+5%
SODE CI	325	292,5	25/09/2020	23/09/2020	300	300	+8,33%
VIVO ENERGY CI	71,43	64,29			71,43	47,62	0%
SIB CI	300	270	19/06/2020	17/06/2020	280	210	+7,14%
SMB CI	0	0	-	-	500	125	-
TOTAL SN	117	105			117	62,50	0%
BICI CI					203,2	236	
ORAGROUP TG	64	59,52	17/07/2020	15/07/2020	61	58	+4,92%
UNIWAX CI	0	0	-	-	202	193	-
BERNABE CI	0	0	-	-	50	70	-
FILTISAC CI	134	125	06/08/2020	04/08/2020	119,33	176	+12,61%
SG CI	300	273	29/07/2020	27/07/2020	225	645	+33,3%
SOGB CI	140	126	15/07/2020	13/07/2020	140	480	0%
NSIA BANQUE CI	86,32	77,69	27/07/2020	23/07/2020	216	518	-60,2%
TRACTAFRIC CI	177	159,3	01/09/2020	28/08/2020	167	150	+5,93%

DBPA= Dividende Brut Par Action

DNPA=Dividende Net Par Action

Impôt sur les Revenus des Valeurs Mobilières (IRVM) : Bénin (5%) ; Burkina Faso (12,5%), Côte d'Ivoire (10%), Mali (7%), Niger (7%), Sénégal (10%), Togo (7%).

Evénements sur obligations

- Emprunt obligataire dénommé « TPBF 6,50% 2019-2027 » : paiement des intérêts semestriels le **08 octobre 2020**.
- Emprunt obligataire dénommé « TPCI 5,75% 2019-2026 » : paiement des intérêts annuels le **17 octobre 2020**.

Disclaimer.

Le contenu et les informations fournies dans le cadre de cette publication ne sont d'aucune garantie, implicite ou explicite. La responsabilité de la SGI-BENIN ne peut être retenue directement ou indirectement suite à l'utilisation de ces informations par les lecteurs. Les analyses diffusées dans cette publication ne constituent qu'une aide à la décision et ne sauraient être une incitation à investir en bourse. Elles ne sont données qu'à titre indicatif et ne sauraient être assimilées à un quelconque conseil.

Sakinatou SIDI
Directrice Générale
ssidi@sgibenin.com

Adiss OREDOLA
Directeur des Opérations
aoredola@sgibenin.com

Martial C. KPASSE
Chargé de Recherches & Analyses
mkpasse@sgibenin.com