

**Résumé du marché**

La BRVM a terminé la séance de cotation du 08 octobre 2020 dans le **rouge**. En effet, le BRVM C a perdu **0,97%** à 123,05 points par rapport à la séance précédente. Cette baisse est de **1,32%** à 114,24 points pour le BRVM 10. Le titre **AIR LIQUIDE CI** prend la tête du peloton des fortes hausses en s'ajugeant **+7,14%** à 225 FCFA.

Titres	Cours	Var. jour	Volume	C. max	C. min	Flottant
<b>4 plus fortes hausses</b>						
AIR LIQUIDE CI	225	<b>+7,14%</b>	517	225	210	27,92%
SICABLE CI	950	<b>+6,74%</b>	728	950	900	48,70%
VIVO ENERGY CI	600	<b>+0,84%</b>	1 351	605	600	28,33%
BOA-MALI	1 035	<b>+0,49%</b>	143	1 035	1 025	21,45%
-	-	-	-	-	-	-
<b>5 plus fortes baisses</b>						
ORAGROUP TG	3 665	<b>-7,45%</b>	50	3 665	3 665	20,00%
SAFCA CI	275	<b>-6,78%</b>	50	275	275	29,43%
FILTISAC CI	1 050	<b>-6,67%</b>	38	1 050	1 050	33,48%
ECOBANK CI	2 890	<b>-6,32%</b>	26	2 900	2 890	20,44%
SIB COTE D'IVOIRE	2 405	<b>-1,64%</b>	1 208	2 445	2 400	20,00%

**Top & Flop par secteur**

Titres	Variation. Jour	Cours clôture	Cours veille
<b>Finance</b>			
BOA-MALI	<b>+0,49%</b>	1 035	1 030
ORAGROUP TG	<b>-7,45%</b>	3 665	3 960
<b>Service public</b>			
-	-	-	-
CIE CI	<b>-0,47%</b>	1 050	1 055
<b>Distribution</b>			
VIVO ENERGY CI	<b>+0,84%</b>	600	595
TOTAL CI	<b>-0,86%</b>	1 150	1 160
<b>Industrie</b>			
AIR LIQUIDE CI	<b>+7,14%</b>	225	210
FILTISAC CI	<b>-6,67%</b>	1 050	1 125
<b>Agriculture</b>			
-	-	-	-
-	-	-	-
<b>Transport</b>			
-	-	-	-

**Evolution des indices du marché**

	08.10.2020	07.10.2020	Var. journalière	Var. 31.12.2019	Var. 02.01.2020
BRVM C	123,05	124,26	<b>-0,97%</b>	<b>-22,73%</b>	<b>-21,87%</b>
BRVM 10	114,24	115,77	<b>-1,32%</b>	<b>-23,39%</b>	<b>-22,17%</b>
Agriculture	66,71	66,71	<b>0,00%</b>	<b>-22,32%</b>	<b>-22,17%</b>
Distribution	189,92	190,32	<b>-0,21%</b>	<b>-25,01%</b>	<b>-26,13%</b>
Industrie	32,80	32,89	<b>-0,27%</b>	<b>-12,90%</b>	<b>-12,67%</b>
Finance	50,38	51,44	<b>-2,06%</b>	<b>-17,40%</b>	<b>-15,67%</b>
Service public	351,16	351,23	<b>-0,02%</b>	<b>-29,11%</b>	<b>-28,55%</b>
Transport	309,48	309,48	<b>0,00%</b>	<b>-15,62%</b>	<b>-15,62%</b>
Autres	320,81	320,81	<b>0,00%</b>	<b>+6,12%</b>	<b>0,00%</b>

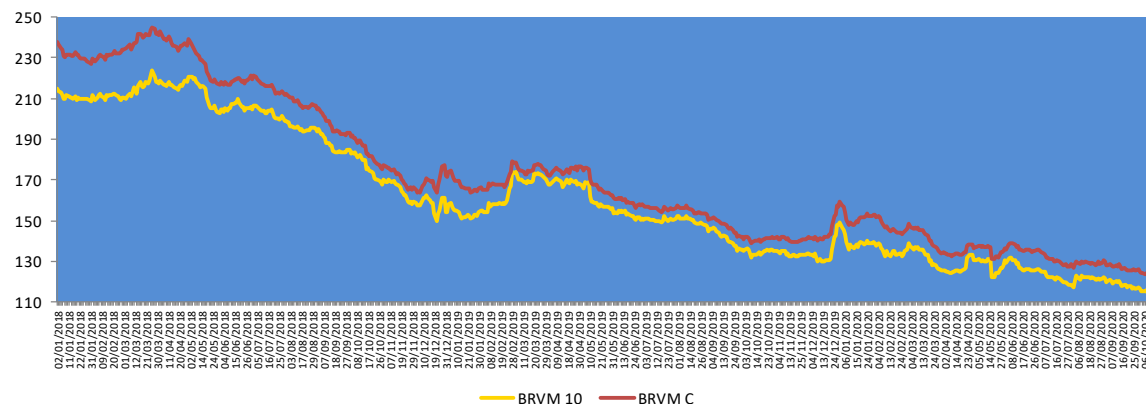
**Evolution des indicateurs du marché**

	08.10.2020	07.10.2020	Var. journalière	Var. 31.12.19	Var. 02.01.20
Volume (Actions)	24 140	57 356	<b>-57,91%</b>	<b>-99,10%</b>	<b>-98,79%</b>
Valeur (Actions) (M FCFA)	68,23	200,94	<b>-66,04%</b>	<b>-98,63%</b>	<b>-98,02%</b>
Volume (Obligations)	200 399	22	<b>+910 804,55%</b>	<b>+930,33%</b>	-
Valeur (Obligation) (M FCFA)	1 963,90	0,22	<b>+892 581,82%</b>	<b>+930,97%</b>	-
Capitalisation (Actions) (Milliards FCFA)	3 697,25	3 733,49	<b>-0,97%</b>	<b>-22,01%</b>	<b>-21,14%</b>
Capitalisation (Obligations) (Milliards FCFA)	5 548,19	5 553,17	<b>-0,09%</b>	<b>+31,08%</b>	<b>+31,08%</b>
Taux de rendement moyen	10,66%	10,61%	<b>+0,05 pt</b>	<b>+0,55 pt</b>	<b>+0,48 pt</b>
Taux de rentabilité moyen	12,71%	13,95%	<b>-1,24 pt</b>	<b>+0,67 pt</b>	<b>+2,94 pts</b>
Ratio moyen de liquidité	6,01%	2,22%	<b>+3,79 pts</b>	<b>-96,90 pts</b>	<b>-50,48 pts</b>
Ratio moyen de couverture	9,33%	7,32%	<b>+2,01 pts</b>	<b>-242,63 pts</b>	<b>-127,12 pts</b>

## Nos fonds communs de placement

### Valeurs liquidatives des FCP

FCP	Origine	06.10.20	05.10.20	Variations	
				Jour	Origine
SAPHIR QUIETUDE	5 000	5 817,66	5 817,02	+0,01%	+16,35%
SAPHIR DYNAMIQUE	5 000	4 797,54	4 804,81	-0,15%	-4,05%

Le FCP SAPHIR QUIETUDE a enregistré à la fin de la journée du 06 octobre 2020 une légère progression de **+0,01%**. Cette performance est de **+16,35%** depuis la valeur d'origine.

Le FCP SAPHIR DYNAMIQUE a connu une légère baisse **0,15%**. Ce repli est de **4,05%** en comparaison à sa valeur d'origine.

## Informations du marché

### Sociétés cotées

#### ) SOLIBRA CI

En Millions FCFA	S1 2020	S1 2019	2019	Perf
Chiffres d'affaires	87 415	93 834	186 913	-6,8%
Excédent Brut d'Exploitation	24 313	22 143	39 219	+9,8%
Résultat d'exploitation	11 818	12 096	17 267	-2,3%
Résultat des activités ordinaires	9 298	9 304	11 517	-0,1%
<b>Résultat net</b>	<b>7 771</b>	<b>8 783</b>	<b>13 095</b>	<b>-11,5%</b>
Marge nette	8,89%	9,36%	7,01%	-0,47 pt

Source : Rapport activités S1 2020.

SOLIBRA CI a terminé le premier semestre 2020 avec une **baisse** de **6,8%** de son **Chiffre d'affaires** à **87 415 millions** de FCFA contre 93 834 millions de FCFA en glissement annuel en liaison avec les impacts de la crise sanitaire de la COVID-19. Par contre, l'**Excédent Brut d'Exploitation** a connu une **hausse** de **9,8%** pour atteindre **24 313 millions** de FCFA au 30 juin 2020 contre 22 143 millions au 30 juin 2019.

Le **Résultat net** s'est **contracté** de **11,5%** pour se situer à **7 771 millions** de FCFA au premier semestre 2020 contre 8 783 millions de FCFA au premier semestre 2019. La **marge nette** a reculé de **0,47 point de pourcentage** pour s'établir à **8,89%** à fin juin 2020 contre 9,36% un an plus tôt.

### Sociétés cotées

#### ) BOA MALI

En Millions FCFA	S1 2020	S1 2019	2019	Perf
Produit Net Bancaire	15 853	14 582	32 055	+9%
Frais généraux (y compris amortissement)	9 771	10 959	22 879	-11%
Résultat Brut d'exploitation	6 082	3 622	9 176	+68%
Coût du risque	5 131	12 591	16 138	-59%
<b>Résultat net</b>	<b>3 080</b>	<b>-9 040</b>	<b>-6 987</b>	<b>+134%</b>
Coefficient d'exploitation	61,64%	75,15%	71,37%	-1 351 bps

Source : Rapport activités S1 2020.

BOA MALI a clôturé le premier semestre 2020 avec une **progression** de **9%** de son **Produit Net Bancaire** à **15 853 millions** de FCFA contre 14 582 millions de FCFA un an plus tôt en liaison avec la **hausse** de la **marge nette d'intérêts** (+2,29% à 9 155 millions FCFA au 30 juin 2020 contre 8 950 millions FCFA au 30 juin 2019) et une **amélioration** des **commissions** (+15,67% à 4 998 millions FCFA à fin juin 2020 contre 4 321 millions FCFA à fin juin 2019). Avec un **repli** de **59%** du **coût du risque** à **5 131 millions** de FCFA contre 12 591 millions FCFA à fin juin 2019, le **Résultat Net** au premier semestre 2020 a connu une **augmentation** de **134%** à **3 080 millions** de FCFA contre -9 040 millions de FCFA au 30 juin 2019. Le **coefficient d'exploitation** s'est établi à **61,64%** au premier semestre 2020 contre 75,15% en glissement annuel, soit une **amélioration** de **1 351 points de base** en lien avec la **baisse** de **11%** des **Frais généraux** qui se sont situés à **9 771 millions** FCFA au 30 juin 2020 contre 10 959 millions FCFA au 30 juin 2019.

## Informations du marché

### Sociétés cotées

#### ) SOCIETE GENERALE CI

En Millions FCFA	S1 2020	S1 2019	Perf
<b>Produit Net Bancaire</b>	79 037	71 513	<b>+11%</b>
<b>Frais généraux</b> (y compris amortissement)	37 313	36 766	<b>+1%</b>
<b>Résultat Brut d'exploitation</b>	41 724	34 747	<b>+20%</b>
<b>Coût du risque</b>	12 885	6 176	<b>+109%</b>
<b>Résultat net</b>	<b>24 052</b>	<b>23 710</b>	<b>+1%</b>
<b>Coefficient d'exploitation</b>	<b>47%</b>	<b>51%</b>	<b>-400 bps</b>

Source : Rapport activités S1 2020.

Au 30 juin 2020, **SOCIETE GENERALE CI** a enregistré une **hausse de 11%** de son **Produit Net Bancaire** à **79 037 millions** de FCFA contre 71 513 millions de FCFA au 30 juin 2019 en liaison avec (i) un accroissement de la **marge nette d'intérêts (+17% à 47 041 millions FCFA** à fin juin 2020 contre 40 083 millions FCFA à fin juin 2019) et (ii) une bonne orientation des **commissions (+8% à 21 664 millions FCFA** à fin juin 2020 contre 20 122 millions FCFA à fin juin 2019). Avec une **augmentation des Frais généraux de 1%** pour s'établir à **37 313 millions FCFA** au premier semestre 2020 contre 36 766 millions FCFA en glissement annuel, le **coefficient d'exploitation** se situe à **47%** contre 51% un an plus tôt, soit une **baisse de 400 points de base** en relation avec la bonne performance enregistrée au niveau du Produit Net Bancaire sur la période sous revue.

Le **Coût du risque** a connu une **progression significative** en doublant son niveau au 30 juin 2020 pour atteindre **12 885 millions FCFA** au premier semestre 2020 contre 6 176 millions FCFA en glissement annuel. Ceci s'explique essentiellement par la comptabilisation de diverses provisions dont une sectorielle de 2 200 millions FCFA pour anticiper la dégradation du portefeuille sur le second semestre 2020 en lien avec les conséquences de la crise sanitaire. Dans ce contexte, le **Résultat Net** s'est **amélioré de 1%** pour s'établir à **24 052 millions FCFA** au 30 juin 2020 contre 23 710 millions FCFA au 30 juin 2019. Le Résultat Net, retraité de la provision sectorielle ressortirait avec une croissance de 9% par rapport au premier semestre 2019.

### Assemblées Générales

Sociétés	Nature	Date	Heure	Lieu
SOGB CI	Ordinaire	19/06/2020	11 h 00	Immeuble CRRAE-UEMOA sis à Abidjan Plateau
SICABLE CI	Ordinaire	19/06/2020	10 h	Hôtel TIAMA, Boulevard de la République à ABIDJAN
FILTISAC CI	Ordinaire	24/06/2020	14h 00	A l'Immeuble CRRAE - UMOA, ABIDJAN-Plateau (RCI)
SMB CI	Ordinaire	25/06/2020	09h30	Abidjan-Port-Bouët, Boulevard de l'Aéroport
SETAO CI	Ordinaire	26/06/2020	10h 00	Hôtel TIAMA (salon Ebène) - Abidjan Plateau
ORAGROUP TG	Ordinaire	29/06/2020	10h 00	Hôtel 2 Février situé à la place de l'indépendance, Lomé TOGO
ECOBANK TG	Mixte	30/06/2020	11h 00	Eko Hotels & Suites, 1415 Adetokunbo Ademola Street, Victoria Island, Lagos, Nigeria
TRACTAFRIC CI	Ordinaire	30/06/2020	10h 00	Hôtel PULLMAN ABIDJAN sis au Plateau, rue Abdoulaye Fadiga
CIE CI	Ordinaire	30/06/2020	08h 30	Visioconférence
TOTAL CI	Ordinaire	30/06/2020	10h 00	Siège social de la société
ECOBANK CI	Ordinaire	30/06/2020	10h 00	Hôtel Radisson Blu, sis à Abidjan Port Bouët, route de l'aéroport international Felix Houphouët Boigny
UNIWAX CI	Mixte	30/06/2020	10h 00	Espace Latrille Event, sis à Abidjan, Cocody II-Plateaux (Carrefour Duncan)
CFAO CI	Ordinaire	30/06/2020	09h 00	Siège social sis à Abidjan Treichville, 117, Boulevard de Marseille
FILTISAC CI	Ordinaire	20/07/2020	15h 00	Hôtel RADISSON BLU, situé sur la Route de l'Aéroport.
SUCRIVOIRE CI	Ordinaire	28/08/2020	09h30	Visioconférence
BERNABE CI	Ordinaire	26/09/2020	10h 00	Salle de conférence du Radisson Blu Hôtel situé près de l'Aéroport d'Abidjan
SITAB CI	Mixte	30/09/2020	10h 00	SALLE DES FÊTES de l'Hôtel Ivoire à Cocody
AIR LIQUIDE CI	Ordinaire	07/10/2020	10h 00	Salle de conférence de la CRRAE-UMOA, à Abidjan
SERVAIR ABIDJAN	Mixte	08/10/2020	11h 00	Salon Fromager de l'hôtel IVOTEL sis au Plateau.
NESTLE CI	Mixte	21/10/2020	10h 00	Visioconférence

## Informations du marché

### Païement de dividendes

Sociétés	2019		Date de paiement	Date Ex-dividende	DBPA 2018	DBPA 2017	Variation
	DBPA	DNPA					
SERVAIR ABIDJAN	0	0	-	-	183,28	109,97	-
BOA-BF	423	370	04/05/2020	29/04/2020	418	409	+1,20%
SONATEL SN	1 361	1 225	20/05/2020	18/05/2020	1 667	1 667	-18,36%
BOA - MALI	0	0	-	-	291,40	311,84	-
ECOBANK CI	392	352,8	20/07/2020	16/07/2020	268	410	+46,27%
BOA -COTE D'IVOIRE	350	315	15/06/2020	11/06/2020	340	328	+2,9%
BOA - BENIN	459	436	15/05/2020	13/05/2020	438	438	+4,79%
BOA - NIGER	462	429,66	20/05/2020	18/05/2020	415	408	+11,33%
ONATEL BF	442,48	387,17	10/06/2020	08/06/2020	467,84	415,95	-5,44%
BOA - SENEGAL	179	161	19/06/2020	17/06/2020	178	178	+0,56%
CORIS BANK BF	480	420	08/07/2020	06/07/2020	459,43	402	+4,48%
BOLLORE CI	100	90			185	185	-45,95%
SICABLE CI	83,33	75	29/07/2020	27/07/2020	83,33	111,11	0%
SOLIBRA CI	0	0	-	-	1 520	2 580	-
CIE CI	117	104,979	05/08/2020	03/08/2020	88	36	+32,95%
CFAO CI	28,97	26,073	25/08/2020	21/08/2020	35	32	-17,23%
TOTAL CI	126,125	113,5125	25/09/2020	23/09/2020	120,12	114,40	+5%
SODE CI	325	292,5	25/09/2020	23/09/2020	300	300	+8,33%
VIVO ENERGY CI	71,43	64,29			71,43	47,62	0%
SIB CI	300	270	19/06/2020	17/06/2020	280	210	+7,14%
SMB CI	0	0	-	-	500	125	-
TOTAL SN	117	105			117	62,50	0%
BICI CI					203,2	236	
ORAGROUP TG	64	59,52	17/07/2020	15/07/2020	61	58	+4,92%
UNIWAX CI	0	0	-	-	202	193	-
BERNABE CI	0	0	-	-	50	70	-
FILTISAC CI	134	125	06/08/2020	04/08/2020	119,33	176	+12,61%
SG CI	300	273	29/07/2020	27/07/2020	225	645	+33,3%
SOGB CI	140	126	15/07/2020	13/07/2020	140	480	0%
NSIA BANQUE CI	86,32	77,69	27/07/2020	23/07/2020	216	518	-60,2%
TRACTAFRIC CI	177	159,3	01/09/2020	28/08/2020	167	150	+5,93%

DBPA= Dividende Brut Par Action

DNPA=Dividende Net Par Action

Impôt sur les Revenus des Valeurs Mobilières (IRVM) : Bénin (5%) ; Burkina Faso (12,5%), Côte d'Ivoire (10%), Mali (7%), Niger (7%), Sénégal (10%), Togo (7%).

### Evénements sur obligations

)] **Emprunt obligataire dénommé « TPCI 5,75% 2019-2026 »** : paiement des intérêts annuels le **17 octobre 2020**.

#### Disclaimer.

Le contenu et les informations fournies dans le cadre de cette publication ne sont d'aucune garantie, implicite ou explicite. La responsabilité de la SGI-BENIN ne peut être retenue directement ou indirectement suite à l'utilisation de ces informations par les lecteurs. Les analyses diffusées dans cette publication ne constituent qu'une aide à la décision et ne sauraient être une incitation à investir en bourse. Elles ne sont données qu'à titre indicatif et ne sauraient être assimilées à un quelconque conseil.

Sakinatou SIDI  
Directrice Générale  
ssidi@sgibenin.com

Adiss OREDOLA  
Directeur des Opérations  
aoredola@sgibenin.com

Martial C. KPASSE  
Chargé de Recherches & Analyses  
mkpasse@sgibenin.com