

## Résumé du marché

La BRVM a terminé la séance de cotation du 20 octobre 2020 dans le **rouge**. En effet, le BRVM C a perdu **0,01%** à 123,35 points par rapport à la séance précédente. Cette baisse est de **0,84%** à 113,47 points pour le BRVM 10. Le titre **BICI CI** prend la tête du peloton des fortes hausses en s'ajugeant **+7,47%** à **5 320 FCFA**.

Titres	Cours	Var. jour	Volume	C. max	C. min	Flottant
<b>5 plus fortes hausses</b>						
BICI CI	5 320	<b>+7,47%</b>	188	5 320	4 945	32,51%
SG CI	6 600	<b>+5,60%</b>	400	6 600	6 200	43,35%
FILTISAC CI	1 065	<b>+4,41%</b>	17 175	1 065	1 000	33,48%
NSIA BANQUE CI	3 650	<b>+4,29%</b>	607	3 650	3 500	20,00%
TOTAL CI	1 200	<b>+3,45%</b>	420	1 200	1 190	27,01%
<b>5 plus fortes baisses</b>						
BOA-SENEGAL	1 310	<b>-5,42%</b>	387	1 385	1 310	31,55%
SERVAIR ABIDJAN	800	<b>-3,61%</b>	16	845	800	20,00%
ONATEL BF	2 805	<b>-1,58%</b>	624	2 805	2 800	23,00%
ORAGROUP TG	3 785	<b>-1,56%</b>	250	3 785	3 785	20,00%
SICABLE CI	985	<b>-1,50%</b>	2 043	1 000	985	48,70%

## Top &amp; Flop par secteur

Titres	Variation. Jour	Cours clôture	Cours veille
<b>Finance</b>			
BICI CI	<b>+7,47%</b>	5 320	4 950
BOA-SENEGAL	<b>-5,42%</b>	1 310	1 385
<b>Service public</b>			
SODE CI	<b>+0,36%</b>	2 780	2 770
ONATEL BF	<b>-1,58%</b>	2 805	2 850
<b>Distribution</b>			
TOTAL CI	<b>+3,45%</b>	1 200	1 160
SERVAIR ABIDJAN	<b>-3,61%</b>	800	830
<b>Industrie</b>			
FILTISAC CI	<b>+4,41%</b>	1 065	1 020
SICABLE CI	<b>-1,50%</b>	985	1 000
<b>Agriculture</b>			
SOGB CI	<b>+1,05%</b>	1 920	1 900
SAPH CI	<b>-0,39%</b>	1 290	1 295
<b>Transport</b>			
BOLLORE CI	<b>-0,39%</b>	1 265	1 270

## Evolution des indices du marché

	20.10.2020	19.10.2020	Var. journalière	Var. 31.12.2019	Var. 02.01.2020
BRVM C	123,35	123,36	<b>-0,01%</b>	<b>-22,54%</b>	<b>-21,68%</b>
BRVM 10	113,47	114,43	<b>-0,84%</b>	<b>-23,90%</b>	<b>-22,69%</b>
Agriculture	69,06	68,86	<b>+0,29%</b>	<b>-19,59%</b>	<b>-19,43%</b>
Distribution	193,43	192,08	<b>+0,70%</b>	<b>-23,62%</b>	<b>-24,77%</b>
Industrie	31,52	31,35	<b>+0,54%</b>	<b>-16,30%</b>	<b>-16,08%</b>
Finance	51,84	51,33	<b>+0,99%</b>	<b>-15,00%</b>	<b>-13,22%</b>
Service public	341,37	346,26	<b>-1,41%</b>	<b>-31,09%</b>	<b>-30,54%</b>
Transport	310,68	311,87	<b>-0,38%</b>	<b>-15,29%</b>	<b>-15,29%</b>
Autres	320,81	320,81	<b>0,00%</b>	<b>+6,12%</b>	<b>0,00%</b>

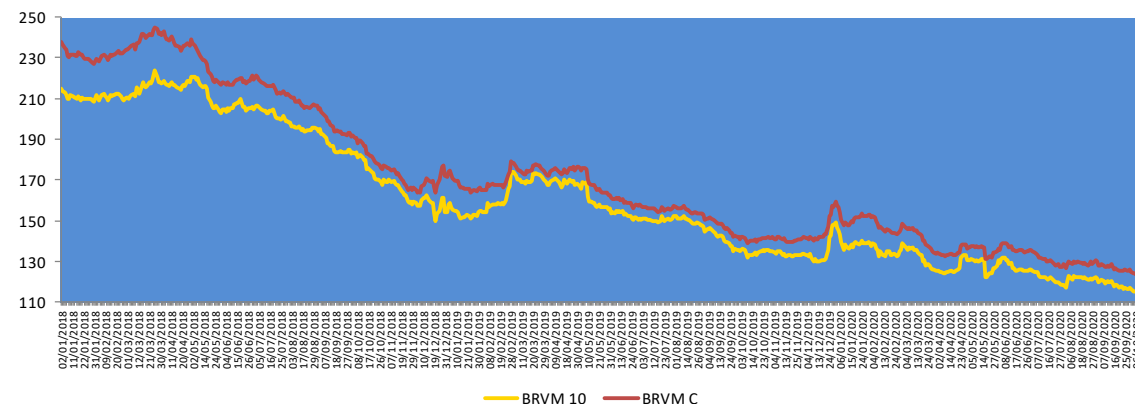

## Evolution des indicateurs du marché

	20.10.2020	19.10.2020	Var. journalière	Var. 31.12.19	Var. 02.01.20
Volume (Actions)	57 068	112 030	<b>-49,06%</b>	<b>-97,87%</b>	<b>-97,15%</b>
Valeur (Actions) (M FCFA)	220,74	282,91	<b>-21,98%</b>	<b>-95,58%</b>	<b>-93,58%</b>
Volume (Obligations)	118	799	<b>-85,23%</b>	<b>-99,39%</b>	-
Valeur (Obligation) (M FCFA)	1,16	7,57	<b>-84,68%</b>	<b>-99,39%</b>	-
Capitalisation (Actions) (Milliards FCFA)	3 706,30	3 706,46	<b>0,00%</b>	<b>-21,82%</b>	<b>-20,95%</b>
Capitalisation (Obligations) (Milliards FCFA)	5 548,23	5 552,37	<b>-0,07%</b>	<b>+31,08%</b>	<b>+31,08%</b>
Taux de rendement moyen	10,42%	10,42%	<b>0,00 pt</b>	<b>+0,31 pt</b>	<b>+0,24 pt</b>
Taux de rentabilité moyen	13,77%	13,97%	<b>-0,20 pt</b>	<b>+1,73 pt</b>	<b>+4,00 pts</b>
Ratio moyen de liquidité	1,67%	3,64%	<b>-1,97 pt</b>	<b>-101,24 pts</b>	<b>-54,82 pts</b>
Ratio moyen de couverture	5,82%	8,99%	<b>-3,17 pts</b>	<b>-246,14 pts</b>	<b>-130,63 pts</b>

## Nos fonds communs de placement

### Valeurs liquidatives des FCP

FCP	Origine	19.10.20	16.10.20	Variations	
				Jour	Origine
SAPHIR QUIETUDE	5 000	5 828,11	5 823,82	+0,07%	+16,56%
SAPHIR DYNAMIQUE	5 000	4 792,88	4 791,98	+0,02%	-4,14%

Le FCP SAPHIR QUIETUDE a enregistré à la fin de la journée du 19 octobre 2020 une légère progression de **+0,07%**. Cette performance est de **+16,56%** depuis la valeur d'origine.

Le FCP SAPHIR DYNAMIQUE a connu une légère hausse **0,02%** contre un retrait de **4,14%** en comparaison à sa valeur d'origine.

## Informations du marché

### Sociétés cotées

#### SMB CI

En Millions FCFA	T3 2020	T3 2019	Perf
Chiffres d'affaires	79 550	76 826	+4%
Résultat des activités ordinaires	8 548	-668	+1 380%
Résultat net	5 959	-702	+949%
Marge nette	7,49%	-0,91%	+8 pts

Source : Rapport activités T3 2020.

SMB CI a terminé le troisième trimestre 2020 avec une **hausse de 4%** de son **Chiffre d'affaires** à **79 550 millions** de FCFA contre 76 826 millions de FCFA en glissement annuel en liaison avec une progression de 9% des volumes de bitumes vendus dans un contexte marqué par la crise sanitaire qui a entraîné une chute de 43% de l'index du prix du bitume sur le marché international. De même, le **Résultat net** s'est **accru de 949%** pour se situer à **5 959 millions** de FCFA au 30 septembre 2020 contre -702 millions de FCFA au 30 septembre 2019. La **marge nette** a augmenté de **8 points de pourcentage** pour s'établir à **7,49%** à fin septembre 2020 contre -0,91% un an plus tôt.

#### SOGB CI

En Millions FCFA	T3 2020	T3 2019	Perf
Chiffres d'affaires	47 741	46 539	+2,6%
Résultat des activités ordinaires	6 596	5 131	+28,5%
Résultat net	4 836	4 144	+16,7%
Marge nette	10,1%	8,9%	1,2 pt

Source : Rapport activités T3 2020.

SOGB CI a enregistré au 30 septembre 2020 une **progression de 2,6%** de son **Chiffre d'affaires** à **47 741 millions** de FCFA contre 46 539 millions de FCFA au 30 septembre 2019 en liaison avec (i) une augmentation de 31% du prix de palme brute ; (ii) un retrait de 6% du prix du caoutchouc et (iii) une appréciation de 1% des volumes de vente de caoutchouc et d'huile de palme brute. De même, le **Résultat net** s'est **accru de 16,7%** pour s'établir à **4 836 millions** de FCFA au 30 septembre 2020 contre 4 144 millions de FCFA au 30 septembre 2019. La **marge nette** a augmenté de **1,2 point de pourcentage** pour atteindre à **10,1%** à fin septembre 2020 contre 8,9% un an plus tôt.

### Sociétés cotées

#### BOA BURKINA FASO

En Millions FCFA	T3 2020	T3 2019	2019	Perf
Produit Net Bancaire	34 304	31 333	42 727	+9,48%
Résultat avant impôts	15 898	15 649	21 380	+1,59%
Résultat net	14 013	13 306	18 511	+5,31%

Source : Rapport activités T3 2020.

BOA Burkina Faso a clôturé le troisième trimestre 2020 avec une **hausse de 9,48%** de son **Produit Net Bancaire** à **34 304 millions** de FCFA contre 31 333 millions de FCFA un an plus tôt en liaison avec la **progression** de 11,0% de la **marge nette d'intérêts** et une **augmentation** des **commissions et divers** de 5,4%. Le **Résultat Net** au 30 septembre 2020 a connu une **croissance** de **5,31%** pour s'établir à **14 013 millions** de FCFA contre 13 306 millions de FCFA au 30 septembre 2019.

## Informations du marché

### Sociétés cotées

#### ) TRACTAFRIC MOTORS CI

En Millions FCFA	S1 2020	S1 2019	2019	Perf
Chiffre d'affaires	23 821	26 623	54 776	-10,5%
Résultat d'exploitation	935	1 285	2 807	-27,2%
Résultat des activités ordinaires	690	1 180	2 493	-41,5%
Résultat hors activités ordinaires	21	16	23	+35,6%
<b>Résultat net</b>	<b>478</b>	<b>850</b>	<b>1 807</b>	<b>-43,8%</b>
Marge d'exploitation	3,9%	4,8%	5,1%	-0,9 pt
Marge nette	2,0%	3,2%	3,3%	-1,2 pt

Source : Rapport activités S1 2020.

Au 30 juin 2020, **TRACTAFRIC MOTORS CI** a enregistré une **baisse de 10,5%** de son **Chiffre d'affaires** à **23 821 millions** de FCFA contre 26 623 millions de FCFA au 30 juin 2019.

En effet, la part de marché de TRACTAFRIC CI est de 16% au premier semestre 2020 avec 975 véhicules neufs facturés contre 1 087 véhicules neufs au premier semestre 2019, soit un retrait de 10% contre une baisse de 9% sur le marché global en lien avec les conséquences de la pandémie de la COVID-19. De même, le **Résultat Net** s'est **plié de 43,8%** pour s'établir à **478 millions FCFA** au 30 juin 2020 contre 850 millions FCFA au 30 juin 2019. Les marges d'exploitation et nette ont reculé respectivement de 0,9 point et 1,2 point de pourcentage au cours de la période sous revue.

### Assemblées Générales

Sociétés	Nature	Date	Heure	Lieu
SMB CI	Ordinaire	25/06/2020	09h30	Abidjan-Port-Bouët, Boulevard de l'Aéroport
SETAO CI	Ordinaire	26/06/2020	10h 00	Hôtel TIAMA (salon Ebène) - Abidjan Plateau
ORAGROUP TG	Ordinaire	29/06/2020	10h 00	Hôtel 2 Février situé à la place de l'indépendance, Lomé TOGO
ECOBANK TG	Mixte	30/06/2020	11h 00	Eko Hotels & Suites, 1415 Adetokunbo Ademola Street, Victoria Island, Lagos, Nigeria
TRACTAFRIC CI	Ordinaire	30/06/2020	10h 00	Hôtel PULLMAN ABIDJAN sis au Plateau, rue Abdoulaye Fadiga
CIE CI	Ordinaire	30/06/2020	08h 30	Visioconférence
TOTAL CI	Ordinaire	30/06/2020	10h 00	Siège social de la société
ECOBANK CI	Ordinaire	30/06/2020	10h 00	Hôtel Radisson Blu, sis à Abidjan Port Bouët, route de l'aéroport international Felix Houphouët Boigny
UNIWAX CI	Mixte	30/06/2020	10h 00	Espace Latrille Event, sis à Abidjan, Cocody II-Plateaux (Carrefour Duncan)
CFAO CI	Ordinaire	30/06/2020	09h 00	Siège social sis à Abidjan Treichville, 117, Boulevard de Marseille
FILTISAC CI	Ordinaire	20/07/2020	15h 00	Hôtel RADISSON BLU, situé sur la Route de l'Aéroport.
SUCRIVOIRE CI	Ordinaire	28/08/2020	09h30	Visioconférence
BERNABE CI	Ordinaire	26/09/2020	10h 00	Salle de conférence du Radisson Blu Hôtel situé près de l'Aéroport d'Abidjan
SITAB CI	Mixte	30/09/2020	10h 00	SALLE DES FÊTES de l'Hôtel Ivoire à Cocody
AIR LIQUIDE CI	Ordinaire	07/10/2020	10h 00	Salle de conférence de la CRRAE-UMOA, à Abidjan
NESTLE CI	Mixte	21/10/2020	10h 00	Visioconférence
SONATEL SN	Extraordinaire	27/10/2020	15h 00	Visioconférence
SAPH CI	Ordinaire	27/10/2020	09h30	Visioconférence
MOVIS CI	Ordinaire	29/10/2020	09h 00	Siège Social de MOVIS CI : Vridi, zone industrielle, Rue des Conteneurs
TOTAL SN	Ordinaire	30/10/2020	09h30	Visioconférence

## Informations du marché

### Païement de dividendes

Sociétés	2019		Date de paiement	Date Ex-dividende	DBPA 2018	DBPA 2017	Variation
	DBPA	DNPA					
SERVAIR ABIDJAN	0	0	-	-	183,28	109,97	-
BOA-BF	423	370	04/05/2020	29/04/2020	418	409	+1,20%
SONATEL SN	1 361	1 225	20/05/2020	18/05/2020	1 667	1 667	-18,36%
BOA - MALI	0	0	-	-	291,40	311,84	-
ECOBANK CI	392	352,8	20/07/2020	16/07/2020	268	410	+46,27%
BOA -CÔTE D'IVOIRE	350	315	15/06/2020	11/06/2020	340	328	+2,9%
BOA - BENIN	459	436	15/05/2020	13/05/2020	438	438	+4,79%
BOA - NIGER	462	429,66	20/05/2020	18/05/2020	415	408	+11,33%
ONATEL BF	442,48	387,17	10/06/2020	08/06/2020	467,84	415,95	-5,44%
BOA - SENEGAL	179	161	19/06/2020	17/06/2020	178	178	+0,56%
CORIS BANK BF	480	420	08/07/2020	06/07/2020	459,43	402	+4,48%
BOLLORE CI	100	90			185	185	-45,95%
SICABLE CI	83,33	75	29/07/2020	27/07/2020	83,33	111,11	0%
SOLIBRA CI	0	0	-	-	1 520	2 580	-
CIE CI	117	104,979	05/08/2020	03/08/2020	88	36	+32,95%
CFAO CI	28,97	26,073	25/08/2020	21/08/2020	35	32	-17,23%
TOTAL CI	126,125	113,5125	25/09/2020	23/09/2020	120,12	114,40	+5%
SODE CI	325	292,5	25/09/2020	23/09/2020	300	300	+8,33%
VIVO ENERGY CI	71,43	64,29			71,43	47,62	0%
SIB CI	300	270	19/06/2020	17/06/2020	280	210	+7,14%
SMB CI	0	0	-	-	500	125	-
TOTAL SN	117	105			117	62,50	0%
BICI CI					203,2	236	
ORAGROUP TG	64	59,52	17/07/2020	15/07/2020	61	58	+4,92%
UNIWAX CI	0	0	-	-	202	193	-
BERNABE CI	0	0	-	-	50	70	-
FILTISAC CI	134	125	06/08/2020	04/08/2020	119,33	176	+12,61%
SG CI	300	273	29/07/2020	27/07/2020	225	645	+33,3%
SOGB CI	140	126	15/07/2020	13/07/2020	140	480	0%
NSIA BANQUE CI	86,32	77,69	27/07/2020	23/07/2020	216	518	-60,2%
TRACTAFRIC CI	177	159,3	01/09/2020	28/08/2020	167	150	+5,93%

DBPA= Dividende Brut Par Action

DNPA=Dividende Net Par Action

Impôt sur les Revenus des Valeurs Mobilières (IRVM) : Bénin (5%) ; Burkina Faso (12,5%), Côte d'Ivoire (10%), Mali (7%), Niger (7%), Sénégal (10%), Togo (7%).

### Evénements sur obligations

- )] Emprunt obligataire dénommé « TPCI 5,95% 2017-2024 A » : paiement des intérêts semestriels et remboursement partiel du capital le **24 octobre 2020**.
- )] Première cotation Emprunts obligataires « TPCI 5,80% 2020-2027 » et « TPCI 5,90% 2020-2030 » : le **26 octobre 2020**.
- )] Emprunt obligataire dénommé « CRRH-UEMOA 6% 2013-2023 » : paiement des intérêts semestriels et remboursement partiel du capital le **26 octobre 2020**.
- )] Emprunt obligataire dénommé « TPBF 6,50% 2019-2027 » : paiement des intérêts semestriels le **06 novembre 2020**.
- )] Emprunt obligataire dénommé « TPBF 6,50% 2018-2025 » : paiement des intérêts semestriels le **15 novembre 2020**.

Disclaimer.

Le contenu et les informations fournies dans le cadre de cette publication ne sont d'aucune garantie, implicite ou explicite. La responsabilité de la SGI-BENIN ne peut être retenue directement ou indirectement suite à l'utilisation de ces informations par les lecteurs. Les analyses diffusées dans cette publication ne constituent qu'une aide à la décision et ne sauraient être une incitation à investir en bourse. Elles ne sont données qu'à titre indicatif et ne sauraient être assimilées à un quelconque conseil.

Sakinatou SIDI  
Directrice Générale  
ssidi@sgibenin.com

Adiss OREDOLA  
Directeur des Opérations  
aoredola@sgibenin.com

Martial C. KPASSE  
Chargé de Recherches & Analyses  
mkpasse@sgibenin.com