

Résumé du marché

La BRVM a terminé la séance de cotation du 13 novembre 2020 dans le **rouge**. En effet, le BRVM C a perdu **0,48%** à 127,86 points par rapport à la séance précédente. Mais, on note une hausse de **0,21%** à 116,65 points pour le BRVM 10. Le titre **UNIWAX CI** prend la tête du peloton des fortes hausses en s'adjugeant **+7,30%** à **955 FCFA**.

Titres	Cours	Var. jour	Volume	C. max	C. min	Flottant
5 plus fortes hausses						
UNIWAX CI	955	+7,30%	9 690	955	885	27,71%
TOTAL CI	1 150	+4,55%	2 524	1 150	1 090	27,01%
ORAGROUP TG	3 890	+1,17%	210	3 890	3 845	20,00%
BOA-MALI	1 050	+0,96%	1 174	1 055	1 050	21,45%
SONATEL SN	11 490	+0,35%	1 309	11 495	11 440	21,89%
5 plus fortes baisses						
UNILEVER CI	4 165	-7,44%	24	4 165	4 165	0,22%
CIE CI	1 205	-7,31%	5 910	1 300	1 205	30,95%
SOLIBRA CI	41 750	-7,22%	37	45 000	41 750	18,60%
NEI-CEDA CI	135	-6,90%	2 056	135	135	17,99%
TOTAL SN	1 275	-5,56%	24 124	1 375	1 275	30,86%

Top & Flop par secteur

Titres	Variation. Jour	Cours clôture	Cours veille
Finance			
ORAGROUP TG	+1,17%	3 890	3 845
BOA BENIN	-3,18%	3 500	3 615
Service public			
SONATEL SN	+0,35%	11 490	11 450
CIE CI	-7,31%	1 205	1 300
Distribution			
TOTAL CI	+4,55%	1 150	1 100
TOTAL SN	-5,56%	1 275	1 350
Industrie			
UNIWAX CI	+7,30%	955	890
UNILEVER CI	-7,44%	4 165	4 500
Agriculture			
-	-	-	-
SAPH CI	-0,71%	1 390	1 400
Transport			
BOLLORE CI	-3,97%	1 210	1 260

Evolution des indices du marché

	13.11.2020	12.11.2020	Var. journalière	Var. 31.12.2019	Var. 02.01.2020
BRVM C	127,86	128,48	-0,48%	-19,71%	-18,81%
BRVM 10	116,65	116,40	+0,21%	-21,77%	-20,53%
Agriculture	81,80	81,97	-0,21%	-4,75%	-4,56%
Distribution	188,26	187,80	+0,24%	-25,67%	-26,78%
Industrie	32,49	33,69	-3,56%	-13,73%	-13,50%
Finance	53,77	54,00	-0,43%	-11,84%	-9,99%
Service public	355,31	355,63	-0,09%	-28,28%	-27,70%
Transport	297,55	309,48	-3,85%	-18,87%	-18,87%
Autres	339,32	339,32	0,00%	+12,25%	+5,77%

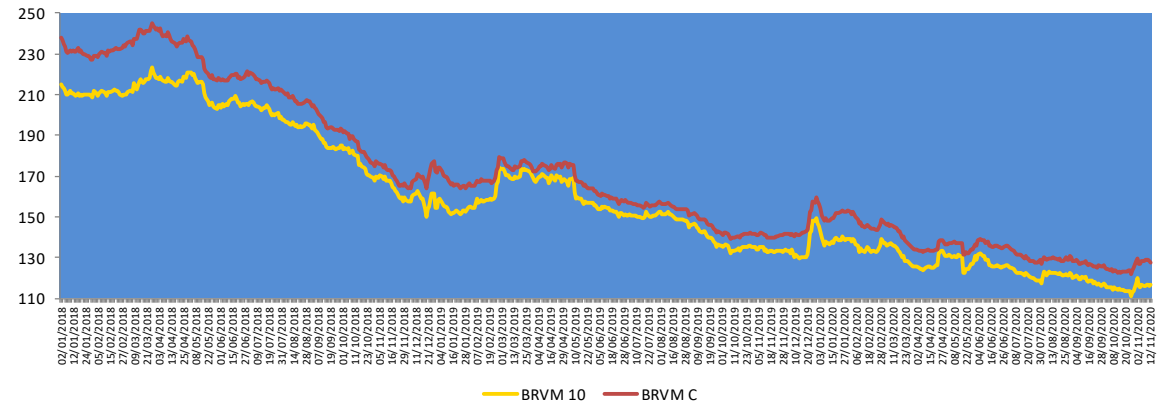

Evolution des indicateurs du marché

	13.11.2020	12.11.2020	Var. journalière	Var. 31.12.19	Var. 02.01.20
Volume (Actions)	240 067	338 788	-29,14%	-91,03%	-88,01%
Valeur (Actions) (M FCFA)	548,89	310,86	+76,57%	-89,01%	-84,04%
Volume (Obligations)	4 980	651 002	-99,24%	-74,40%	-
Valeur (Obligation) (M FCFA)	49,59	6 399,87	-99,23%	-73,97%	-
Capitalisation (Actions) (Milliards FCFA)	3 841,55	3 860,22	-0,48%	-18,96%	-18,06%
Capitalisation (Obligations) (Milliards FCFA)	5 640,87	5 640,53	+0,01%	+33,27%	+33,27%
Taux de rendement moyen	10,02%	9,97%	+0,05 pt	-0,09 pt	-0,16 pt
Taux de rentabilité moyen	12,70%	13,73%	-1,03 pt	+0,66 pt	+2,93 pts
Ratio moyen de liquidité	6,57%	20,93%	-14,36 pts	-96,34 pts	-49,92 pts
Ratio moyen de couverture	9,88%	23,87%	-13,99 pts	-242,08 pts	-126,57 pts

Nos fonds communs de placement

Valeurs liquidatives des FCP

FCP	Origine	12.11.20	11.11.20	Variations	
				Jour	Origine
SAPHIR QUIETUDE	5 000	5 845,49	5 844,71	+0,01%	+16,91%
SAPHIR DYNAMIQUE	5 000	4 944,40	4 935,16	+0,19%	-1,11%

Le FCP SAPHIR QUIETUDE a enregistré à la fin de la journée du 12 novembre 2020 une légère progression de **+0,01%**. Cette performance est de **+16,91%** depuis la valeur d'origine.

Le FCP SAPHIR DYNAMIQUE a connu une légère hausse **0,19%** contre un retrait de **1,11%** en comparaison à sa valeur d'origine.

Informations du marché

Sociétés cotées

) SETAO CI

En Millions FCFA	T3 2020	T3 2019	2019	Perf
Chiffres d'affaires	9 425	5 634	9 277	+67%
Résultat d'exploitation	1 268	925	979	+37%
Résultat des activités ordinaires	1 371	1 029	1 115	+33%
Résultat net	1 025	843	866	+21%
Marge nette	11%	15%	9%	-4 pts

Source : Rapport activités T3 2020.

SETAO CI a terminé le troisième trimestre 2020 avec une hausse de **67%** de son **Chiffre d'affaires** **9 425 millions** de FCFA contre 5 634 millions de FCFA en glissement annuel en relation avec la contribution d'un projet hôtelier et le démarrage d'un projet hospitalier. De même, **Résultat net** a connu une croissance de **21%** pour se situer à **1 025 millions** de FCFA au 30 septembre 2020 contre 843 millions de FCFA au 30 septembre 2019. La **marge nette** a régressé de **4 points de pourcentage** pour s'établir à **11%** à fin septembre 2020 contre 15% un an plus tôt.

) AIR LIQUIDE CI

En Millions FCFA	T3 2020	T3 2019	2019	Perf
Chiffres d'affaires	4 780	5 242	7 170	-9%
Charges totales	6 140	7 619	9 941	-19%
Résultat net	-242	-396	-27	+39%
Marge nette	-5%	-8%	-0,4%	+3 pts

Source : Rapport activités T3 2020.

AIR LIQUIDE CI a enregistré au 30 septembre 2020 une baisse de **9%** de son **Chiffre d'affaires** à **4 780 millions** de FCFA contre 5 242 millions de FCFA au 30 septembre 2019 en lien avec un ralentissement du soudage et aussi sur le gaz. Le **Résultat net**, quand bien même toujours **déficitaire de 242 millions** de FCFA au 30 septembre 2020 contre -396 millions de FCFA au 30 septembre 2019, s'est amélioré de **39%**.

Sociétés cotées

) BICI CI

En Millions FCFA	2019	2018	Perf
Produit Net Bancaire	45 937	48 788	-5,84%
Frais généraux (y compris amortissements)	32 057	32 363	-0,95%
Résultat d'exploitation	-3 612	11 740	-130,77%
Coût du risque	17 492	4 685	+273,36%
Résultat net	-3 612	9 793	-136,88%
Coefficient d'exploitation	69,78%	66,33%	+345 bps

Source : Etats financiers 2019.

BICI CI a terminé l'année 2019 avec une baisse de **5,84%** de son **Produit Net Bancaire** à **45 937 millions** de FCFA contre 48 788 millions de FCFA un an plus tôt en lien avec une **décroissance** de la **marge nette bancaire** de **7,45%** (26 233 millions FCFA en 2019 contre 28 344 millions FCFA en 2018) conjuguée avec une **hausse** de **2,25%** des **commissions nettes** (17 159 millions FCFA en 2019 contre 16 781 millions FCFA en 2018). Le **Résultat d'exploitation** est **déficitaire de 3 612 millions** FCFA au 31 décembre 2019 contre 11 740 millions FCFA en glissement annuel, soit une **chute de 130,77%**. Ceci s'explique par le **coût du risque** qui est passé de 4 685 millions FCFA au 31 décembre 2018 à **17 492 millions** FCFA au 31 décembre 2019, soit une **augmentation de 273,36%**. Par conséquent, le **Résultat Net** a régressé de **136,88%** pour se situer à **-3 612 millions** FCFA en 2019 contre 9 793 millions FCFA en 2018. Le **coefficient d'exploitation** est passé de 66,33% en 2018 à **69,78%** en 2019, soit une **hausse de 345 points de base**.

Informations du marché

Sociétés cotées

ECOBANK CI

En Millions FCFA	T3 2020	T3 2019	Perf
Produit Net Bancaire	62 295	60 606	+2,8%
Frais généraux	32 243	33 252	-3,0%
Résultat brut d'exploitation	30 052	27 354	+9,9%
Coût du risque	7 815	6 268	+24,7%
Résultat net	22 856	17 986	+27,1%
Coefficient d'exploitation	51,8%	54,9%	-310 bps

Source : Rapport activités T3 2020.

Au 30 septembre 2020, **ECOBANK CI** a enregistré une **augmentation de 2,8%** de son **Produit Net Bancaire** à **62 295 millions** de FCFA contre 60 606 millions de FCFA au 30 septembre 2019, grâce à une bonne performance de 11,5% des produits hors intérêt, conjuguée avec une légère contraction de 0,6% de la marge nette d'intérêts. De même, le **Résultat Net** s'est établi à **22 856 millions** de FCFA au troisième trimestre 2020 contre 17 986 millions de FCFA au troisième trimestre 2019, soit une **hausse de 27,1%**.

NEI-CEDA CI

En Millions FCFA	T3 2020	T3 2019	2019	Perf
Chiffres d'affaires	4 697	4 728	6 438	-1%
Résultat d'exploitation	766	1 033	1 155	-26%
Résultat des activités ordinaires	833	1 063	1 204	-22%
Résultat net	392	490	588	-20%
Marge Nette	8%	10%	9%	-2%

Source : Rapport activités T32020.

NEI-CEDA CI a enregistré au 30 septembre 2020 une **régression de 1%** de son **Chiffre d'affaires** à **4 697 millions** de FCFA contre 4 728 millions de FCFA au 30 septembre 2019. De même, le **Résultat net** a **chuté de 20%** pour s'établir à **392 millions** de FCFA à fin septembre 2020 contre 490 millions de FCFA au fin septembre 2019.

Assemblées Générales

Sociétés	Nature	Date	Heure	Lieu
ORAGROUP TG	Ordinaire	29/06/2020	10h 00	Hôtel 2 Février situé à la place de l'indépendance, Lomé TOGO
ECOBANK TG	Mixte	30/06/2020	11h 00	Eko Hotels & Suites, 1415 Adetokunbo Ademola Street, Victoria Island, Lagos, Nigeria
TRACTAFRIC CI	Ordinaire	30/06/2020	10h 00	Hôtel PULLMAN ABIDJAN sis au Plateau, rue Abdoulaye Fadiga
CIE CI	Ordinaire	30/06/2020	08h 30	Visioconférence
TOTAL CI	Ordinaire	30/06/2020	10h 00	Siège social de la société
ECOBANK CI	Ordinaire	30/06/2020	10h 00	Hôtel Radisson Blu, sis à Abidjan Port Bouët, route de l'aéroport international Felix Houphouët Boigny
UNIWAX CI	Mixte	30/06/2020	10h 00	Espace Latrille Event, sis à Abidjan, Cocody II-Plateaux (Carrefour Duncan)
CFAO CI	Ordinaire	30/06/2020	09h 00	Siège social sis à Abidjan Treichville, 117, Boulevard de Marseille
FILTISAC CI	Ordinaire	20/07/2020	15h 00	Hôtel RADISSON BLU, situé sur la Route de l'Aéroport.
SUCRIVOIRE CI	Ordinaire	28/08/2020	09h30	Visioconférence
BERNABE CI	Ordinaire	26/09/2020	10h 00	Salle de conférence du Radisson Blu Hôtel situé près de l'Aéroport d'Abidjan
SITAB CI	Mixte	30/09/2020	10h 00	SALLE DES FÊTES de l'Hôtel Ivoire à Cocody
AIR LIQUIDE CI	Ordinaire	07/10/2020	10h 00	Salle de conférence de la CRRAE-UMOA, à Abidjan
NESTLE CI	Mixte	21/10/2020	10h 00	Visioconférence
SONATEL SN	Extraordinaire	27/10/2020	15h 00	Visioconférence
SAPH CI	Ordinaire	27/10/2020	09h30	Visioconférence
MOVIS CI	Mixte	30/10/2020	09h 00	Siège Social de MOVIS CI : Vridi, zone industrielle, Rue des Conteneurs
NSIA BANQUE CI	Extraordinaire	09/11/2020	11h 00	Plateforme de conférence à distance Teams
BOLLORE CI	Ordinaire	24/11/2020	10h 00	Salle Lough François du palais de la culture sis à Treichville, Avenue Christiani à Abidjan
BICI CI	Ordinaire	24/11/2020	09h 30	Auditorium de la Maison de l'Entreprise (CGECI) sise au Plateau
TOTAL SENEGAL	Ordinaire	27/11/2020	09h30	Visioconférence

Informations du marché

Païement de dividendes

Sociétés	2019		Date de paiement	Date Ex-dividende	DBPA 2018	DBPA 2017	Variation
	DBPA	DNPA					
SERVAIR ABIDJAN	0	0	-	-	183,28	109,97	-
BOA-BF	423	370	04/05/2020	29/04/2020	418	409	+1,20%
SONATEL SN	1 361	1 225	20/05/2020	18/05/2020	1 667	1 667	-18,36%
BOA - MALI	0	0	-	-	291,40	311,84	-
ECOBANK CI	392	352,8	20/07/2020	16/07/2020	268	410	+46,27%
BOA -CÔTE D'IVOIRE	350	315	15/06/2020	11/06/2020	340	328	+2,9%
BOA - BENIN	459	436	15/05/2020	13/05/2020	438	438	+4,79%
BOA - NIGER	462	429,66	20/05/2020	18/05/2020	415	408	+11,33%
ONATEL BF	442,48	387,17	10/06/2020	08/06/2020	467,84	415,95	-5,44%
BOA - SENEGAL	179	161	19/06/2020	17/06/2020	178	178	+0,56%
CORIS BANK BF	480	420	08/07/2020	06/07/2020	459,43	402	+4,48%
BOLLORE CI	100	90			185	185	-45,95%
SICABLE CI	83,33	75	29/07/2020	27/07/2020	83,33	111,11	0%
SOLIBRA CI	0	0	-	-	1 520	2 580	-
CIE CI	117	104,979	05/08/2020	03/08/2020	88	36	+32,95%
CFAO CI	28,97	26,073	25/08/2020	21/08/2020	35	32	-17,23%
TOTAL CI	126,125	113,5125	25/09/2020	23/09/2020	120,12	114,40	+5%
SODE CI	325	292,5	25/09/2020	23/09/2020	300	300	+8,33%
VIVO ENERGY CI	71,43	63,9	26/11/2020	24/11/2020	71,43	47,62	0%
SIB CI	300	270	19/06/2020	17/06/2020	280	210	+7,14%
SMB CI	0	0	-	-	500	125	-
TOTAL SN	117	105			117	62,50	0%
BICI CI					203,2	236	
ORAGROUP TG	64	59,52	17/07/2020	15/07/2020	61	58	+4,92%
UNIWAX CI	0	0	-	-	202	193	-
BERNABE CI	0	0	-	-	50	70	-
FILTISAC CI	134	125	06/08/2020	04/08/2020	119,33	176	+12,61%
SG CI	300	273	29/07/2020	27/07/2020	225	645	+33,3%
SOGB CI	140	126	15/07/2020	13/07/2020	140	480	0%
NSIA BANQUE CI	86,32	77,69	27/07/2020	23/07/2020	216	518	-60,2%
TRACTAFRIC CI	177	159,3	01/09/2020	28/08/2020	167	150	+5,93%

DBPA= Dividende Brut Par Action

DNPA=Dividende Net Par Action

Impôt sur les Revenus des Valeurs Mobilières (IRVM) : Bénin (5%) ; Burkina Faso (12,5%), Côte d'Ivoire (10%), Mali (7%), Niger (7%), Sénégal (10%), Togo (7%).

Evénements sur obligations

-)] **Emprunt obligataire dénommé « CRRH-UEMOA 5,95% 2017-2029 »** : paiement des intérêts semestriels et remboursement partiel du capital le **17 novembre 2020**.
-)] **Emprunt obligataire dénommé « TPBF 6,50% 2013-2020 »** : paiement des intérêts semestriels et dernier remboursement du capital le **29 novembre 2020**.
-)] **Première cotation de l'Emprunt obligataire dénommé « TPBJ 6,50% 2020-2028 »** le **20 novembre 2020**.
-)] **Emprunt obligataire dénommé « TPBJ 6,50% 2018-2025 »** : paiement des intérêts semestriels le **29 novembre 2020**.
-)] **Emprunt obligataire dénommé « ETAT DU SENEGAL 6,30% 2015-2025 »** : paiement des intérêts semestriels et remboursement partiel du capital le **25 novembre 2020**.
-)] **Emprunt obligataire dénommé « ETAT DU SENEGAL 6,50% 2014-2021 »** : paiement des intérêts semestriels et remboursement partiel du capital le **27 novembre 2020**.
-)] **Emprunt obligataire dénommé « TPBF 6,50% 2018-2025 »** : paiement des intérêts semestriels et remboursement du capital le **05 décembre 2020**.

Disclaimer.

Le contenu et les informations fournies dans le cadre de cette publication ne sont d'aucune garantie, implicite ou explicite. La responsabilité de la SGI-BENIN ne peut être retenue directement ou indirectement suite à l'utilisation de ces informations par les lecteurs. Les analyses diffusées dans cette publication ne constituent qu'une aide à la décision et ne sauraient être une incitation à investir en bourse. Elles ne sont données qu'à titre indicatif et ne sauraient être assimilées à un quelconque conseil.

Sakinatou SIDI
Directrice Générale
ssidi@sgibenin.com

Adiss OREDOLA
Directeur des Opérations
aoredola@sgibenin.com

Martial C. KPASSE
Chargé de Recherches & Analyses
mkpasse@sgibenin.com