

## Résumé du marché

La BRVM a terminé la séance de cotation du 18 novembre 2020 dans le **vert**. En effet, le BRVM C a gagné **0,01%** à 128,98 points par rapport à la séance précédente. Mais, on note un recul de **0,21%** à 116,74 points pour le BRVM 10. Le titre **SOLIBRA CI** prend la tête du peloton des fortes hausses en s'ajugeant **+7,50%** à **44 880 FCFA**.

| Titres                       | Cours  | Var. jour     | Volume | C. max | C. min | Flottant |
|------------------------------|--------|---------------|--------|--------|--------|----------|
| <b>5 plus fortes hausses</b> |        |               |        |        |        |          |
| SOLIBRA CI                   | 44 880 | <b>+7,50%</b> | 88     | 44 880 | 44 880 | 44 880   |
| TOTAL SN                     | 1 550  | <b>+5,44%</b> | 2 150  | 1 550  | 1 470  | 1 470    |
| ECOBANK CI                   | 3 400  | <b>+4,62%</b> | 1 160  | 3 400  | 3 200  | 3 200    |
| BOA-BENIN                    | 3 650  | <b>+4,29%</b> | 1 648  | 3 650  | 3 500  | 3 500    |
| NESTLE CI                    | 350    | <b>+2,94%</b> | 194    | 350    | 350    | 350      |
| <b>5 plus fortes baisses</b> |        |               |        |        |        |          |
| TOTAL CI                     | 1 150  | <b>-6,12%</b> | 1 110  | 1 200  | 1 150  | 1 150    |
| SAPH CI                      | 1 320  | <b>-5,04%</b> | 250    | 1 320  | 1 320  | 1 320    |
| NEI-CEDA CI                  | 125    | <b>-3,85%</b> | 30     | 125    | 125    | 125      |
| FILTISAC CI                  | 1 450  | <b>-3,33%</b> | 220    | 1 450  | 1 450  | 1 420    |
| NSIA BANQUE CI               | 4 000  | <b>-2,44%</b> | 100    | 4 000  | 4 000  | 4 000    |

## Top &amp; Flop par secteur

| Titres                | Variation. Jour | Cours clôture | Cours veille |
|-----------------------|-----------------|---------------|--------------|
| <b>Finance</b>        |                 |               |              |
| ECOBANK CI            | <b>+4,62%</b>   | 3 400         | 3 250        |
| NSIA BANQUE CI        | <b>-2,44%</b>   | 4 000         | 4 100        |
| <b>Service public</b> |                 |               |              |
| CIE CI                | <b>+0,75%</b>   | 1 350         | 1 340        |
| ONATEL BF             | <b>-1,61%</b>   | 2 750         | 2 795        |
| <b>Distribution</b>   |                 |               |              |
| TOTAL SN              | <b>+5,44%</b>   | 1 550         | 1 470        |
| TOTAL CI              | <b>-6,12%</b>   | 1 150         | 1 225        |
| <b>Industrie</b>      |                 |               |              |
| SOLIBRA CI            | <b>+7,50%</b>   | 44 880        | 41 750       |
| NEI-CEDA CI           | <b>-3,85%</b>   | 125           | 130          |
| <b>Agriculture</b>    |                 |               |              |
| PALM CI               | <b>+0,63%</b>   | 1 610         | 1 600        |
| SAPH CI               | <b>-5,04%</b>   | 1 320         | 1 390        |
| <b>Transport</b>      |                 |               |              |
| -                     | -               | -             | -            |

## Evolution des indices du marché

|                | 18.11.2020 | 17.11.2020 | Var. journalière | Var. 31.12.2019 | Var. 02.01.2020 |
|----------------|------------|------------|------------------|-----------------|-----------------|
| BRVM C         | 128,98     | 128,97     | <b>+0,01%</b>    | <b>-19,00%</b>  | <b>-18,10%</b>  |
| BRVM 10        | 116,74     | 116,99     | <b>-0,21%</b>    | <b>-21,71%</b>  | <b>-20,47%</b>  |
| Agriculture    | 77,58      | 78,72      | <b>-1,45%</b>    | <b>-9,66%</b>   | <b>-9,49%</b>   |
| Distribution   | 203,05     | 204,19     | <b>-0,56%</b>    | <b>-19,83%</b>  | <b>-21,03%</b>  |
| Industrie      | 33,79      | 32,88      | <b>+2,77%</b>    | <b>-10,28%</b>  | <b>-10,04%</b>  |
| Finance        | 54,24      | 54,22      | <b>+0,04%</b>    | <b>-11,07%</b>  | <b>-9,21%</b>   |
| Service public | 353,74     | 354,35     | <b>-0,17%</b>    | <b>-28,59%</b>  | <b>-28,02%</b>  |
| Transport      | 313,06     | 313,06     | <b>0,00%</b>     | <b>-14,64%</b>  | <b>-14,64%</b>  |
| Autres         | 339,32     | 339,32     | <b>0,00%</b>     | <b>+12,25%</b>  | <b>+5,77%</b>   |

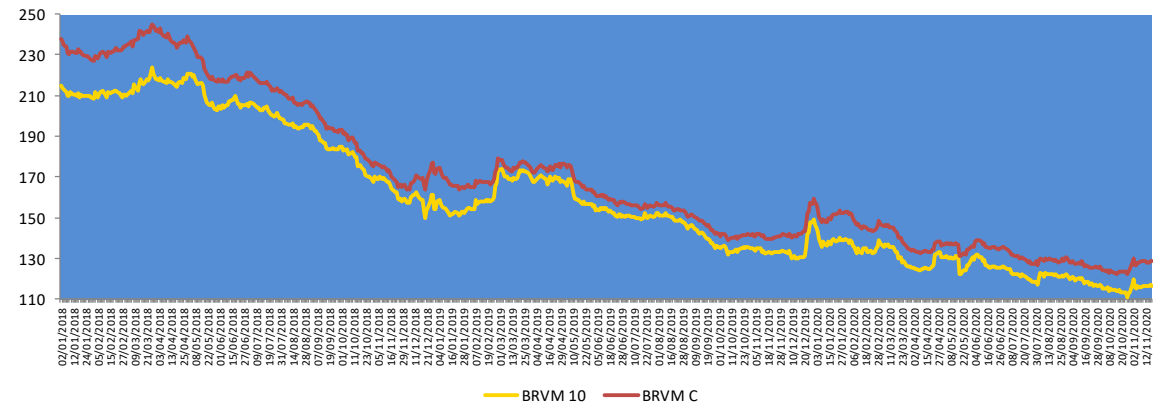

## Evolution des indicateurs du marché

|   | 18.11.2020 | 17.11.2020 | Var. journalière | Var. 31.12.19      | Var. 02.01.20      |
|---|------------|------------|------------------|--------------------|--------------------|
| Volume (Actions)                              | 83 057     | 82 033     | <b>+1,25%</b>    | <b>-96,90%</b>     | <b>-95,85%</b>     |
| Valeur (Actions) (M FCFA)                     | 191,89     | 400,36     | <b>-52,07%</b>   | <b>-96,16%</b>     | <b>-94,42%</b>     |
| Volume (Obligations)                          | 22 075     | 460        | <b>+4698,91%</b> | <b>+13,50%</b>     | -                  |
| Valeur (Obligation) (M FCFA)                  | 217,45     | 4,56       | <b>+4668,64%</b> | <b>+14,15%</b>     | -                  |
| Capitalisation (Actions) (Milliards FCFA)     | 3 875,37   | 3 874,91   | <b>+0,01%</b>    | <b>-18,25%</b>     | <b>-17,34%</b>     |
| Capitalisation (Obligations) (Milliards FCFA) | 5 639,34   | 5 640,38   | <b>-0,02%</b>    | <b>+33,23%</b>     | <b>+33,23%</b>     |
| Taux de rendement moyen                       | 9,74%      | 9,77%      | <b>-0,03 pt</b>  | <b>-0,37 pt</b>    | <b>-0,44 pt</b>    |
| Taux de rentabilité moyen                     | 13,57%     | 14,30%     | <b>-0,73 pt</b>  | <b>+1,53 pt</b>    | <b>+3,80 pts</b>   |
| Ratio moyen de liquidité                      | 2,77%      | 1,88%      | <b>+0,89 pt</b>  | <b>-100,14 pts</b> | <b>-53,72 pts</b>  |
| Ratio moyen de couverture                     | 5,58%      | 5,01%      | <b>+0,57 pt</b>  | <b>-246,38 pts</b> | <b>-130,87 pts</b> |

## Nos fonds communs de placement

### Valeurs liquidatives des FCP

| FCP              | Origine | 17.11.20 | 16.11.20 | Variations |         |
|------------------|---------|----------|----------|------------|---------|
|                  |         |          |          | Jour       | Origine |
| SAPHIR QUIETUDE  | 5 000   | 5 849,58 | 5 848,83 | +0,01%     | +16,99% |
| SAPHIR DYNAMIQUE | 5 000   | 4 929,63 | 4 912,86 | +0,34%     | -1,41%  |

Le FCP SAPHIR QUIETUDE a enregistré à la fin de la journée du 17 novembre 2020 une légère progression de **+0,01%**. Cette performance est de **+16,99%** depuis la valeur d'origine.

Le FCP SAPHIR DYNAMIQUE a connu une légère hausse **0,34%** contre un retrait de **1,41%** en comparaison à sa valeur d'origine.

## Informations du marché

### Sociétés cotées

#### ) SETAO CI

| En Millions FCFA                  | T3 2020 | T3 2019 | 2019  | Perf   |
|-----------------------------------|---------|---------|-------|--------|
| Chiffres d'affaires               | 9 425   | 5 634   | 9 277 | +67%   |
| Résultat d'exploitation           | 1 268   | 925     | 979   | +37%   |
| Résultat des activités ordinaires | 1 371   | 1 029   | 1 115 | +33%   |
| Résultat net                      | 1 025   | 843     | 866   | +21%   |
| Marge nette                       | 11%     | 15%     | 9%    | -4 pts |

Source : Rapport activités T3 2020.

SETAO CI a terminé le troisième trimestre 2020 avec une hausse de **67%** de son **Chiffre d'affaires 9 425 millions** de FCFA contre 5 634 millions de FCFA en glissement annuel en relation avec la contribution d'un projet hôtelier et le démarrage d'un projet hospitalier. De même, **Résultat net** a connu une croissance de **21%** pour se situer à **1 025 millions** de FCFA au 30 septembre 2020 contre 843 millions de FCFA au 30 septembre 2019. La **marge nette** a régressé de **4 points de pourcentage** pour s'établir à **11%** à fin septembre 2020 contre 15% un an plus tôt.

#### ) AIR LIQUIDE CI

| En Millions FCFA    | T3 2020 | T3 2019 | 2019  | Perf   |
|---------------------|---------|---------|-------|--------|
| Chiffres d'affaires | 4 780   | 5 242   | 7 170 | -9%    |
| Charges totales     | 6 140   | 7 619   | 9 941 | -19%   |
| Résultat net        | -242    | -396    | -27   | +39%   |
| Marge nette         | -5%     | -8%     | -0,4% | +3 pts |

Source : Rapport activités T3 2020.

AIR LIQUIDE CI a enregistré au 30 septembre 2020 une baisse de **9%** de son **Chiffre d'affaires 4 780 millions** de FCFA contre 5 242 millions de FCFA au 30 septembre 2019 en lien avec un ralentissement du soudage et aussi sur le gaz. Le **Résultat net**, quand bien même toujours **déficitaire de 242 millions** de FCFA au 30 septembre 2020 contre -396 millions de FCFA au 30 septembre 2019, s'est amélioré de **39%**.

### Sociétés cotées

#### ) BICI CI

| En Millions FCFA                          | 2019   | 2018   | Perf     |
|---|--------|--------|----------|
| Produit Net Bancaire                      | 45 937 | 48 788 | -5,84%   |
| Frais généraux (y compris amortissements) | 32 057 | 32 363 | -0,95%   |
| Résultat d'exploitation                   | -3 612 | 11 740 | -130,77% |
| Coût du risque                            | 17 492 | 4 685  | +273,36% |
| Résultat net                              | -3 612 | 9 793  | -136,88% |
| Coefficient d'exploitation                | 69,78% | 66,33% | +345 bps |

Source : Etats financiers 2019.

BICI CI a terminé le l'année 2019 avec une baisse de **5,84%** de son **Produit Net Bancaire à 45 937 millions** de FCFA contre 48 788 millions de FCFA un an plus tôt en lien avec une **décroissance** de la **marge nette bancaire de 7,45%** (26 233 millions FCFA en 2019 contre 28 344 millions FCFA en 2018) conjuguée avec une **hausse de 2,25%** des **commissions nettes** (17 159 millions FCFA en 2019 contre 16 781 millions FCFA en 2018). Le **Résultat d'exploitation** est **déficitaire de 3 612 millions** FCFA au 31 décembre 2019 contre 11 740 millions FCFA en glissement annuel, soit une **chute de 130,77%**. Ceci s'explique par le **coût du risque** qui est passé de 4 685 millions FCFA au 31 décembre 2018 à **17 492 millions** FCFA au 31 décembre 2019, soit une **augmentation de 273,36%**. Par conséquent, le **Résultat Net a régressé de 136,88%** pour se situer à **-3 612 millions** FCFA en 2019 contre 9 793 millions FCFA en 2018. Le **coefficient d'exploitation** est passé de 66,33% en 2018 à **69,78%** en 2019, soit une **hausse de 345 points de base**.

## Informations du marché

### Sociétés cotées

#### ECOBANK CI

| En Millions FCFA                  | T3 2020       | T3 2019       | Perf            |
|-----------------------------------|---------------|---------------|-----------------|
| Produit Net Bancaire              | 62 295        | 60 606        | +2,8%           |
| Frais généraux                    | 32 243        | 33 252        | -3,0%           |
| Résultat brut d'exploitation      | 30 052        | 27 354        | +9,9%           |
| Coût du risque                    | 7 815         | 6 268         | +24,7%          |
| <b>Résultat net</b>               | <b>22 856</b> | <b>17 986</b> | <b>+27,1%</b>   |
| <b>Coefficient d'exploitation</b> | <b>51,8%</b>  | <b>54,9%</b>  | <b>-310 bps</b> |

Source : Rapport activités T3 2020.

Au 30 septembre 2020, **ECOBANK CI** a enregistré une **augmentation** de **2,8%** de son **Produit Net Bancaire** à **62 295 millions** de FCFA contre 60 606 millions de FCFA au 30 septembre 2019, grâce à une bonne performance de 11,5% des produits hors intérêt, conjuguée avec une légère contraction de 0,6% de la marge nette d'intérêts. De même, le **Résultat Net** s'est établi à **22 856 millions** de FCFA au troisième trimestre 2020 contre 17 986 millions de FCFA au troisième trimestre 2019, soit une **hausse** de **27,1%**.

#### NEI-CEDA CI

| En Millions FCFA                  | T3 2020    | T3 2019    | 2019       | Perf        |
|-----------------------------------|------------|------------|------------|-------------|
| Chiffres d'affaires               | 4 697      | 4 728      | 6 438      | -1%         |
| Résultat d'exploitation           | 766        | 1 033      | 1 155      | -26%        |
| Résultat des activités ordinaires | 833        | 1 063      | 1 204      | -22%        |
| <b>Résultat net</b>               | <b>392</b> | <b>490</b> | <b>588</b> | <b>-20%</b> |
| <b>Marge Nette</b>                | <b>8%</b>  | <b>10%</b> | <b>9%</b>  | <b>-2%</b>  |

Source : Rapport activités T32020.

**NEI-CEDA CI** a enregistré au 30 septembre 2020 une **régression** de **1%** de son **Chiffre d'affaires** à **4 697 millions** de FCFA contre 4 728 millions de FCFA au 30 septembre 2019. De même, le **Résultat net** a **chuté** de **20%** pour s'établir à **392 millions** de FCFA à fin septembre 2020 contre 490 millions de FCFA au fin septembre 2019.

### Assemblées Générales

| Sociétés       | Nature         | Date       | Heure  | Lieu   |
|----------------|----------------|------------|--------|--|
| ORAGROUP TG    | Ordinaire      | 29/06/2020 | 10h 00 | Hôtel 2 Février situé à la place de l'indépendance, Lomé TOGO  |
| ECOBANK TG     | Mixte          | 30/06/2020 | 11h 00 | Eko Hotels & Suites, 1415 Adetokunbo Ademola Street, Victoria Island, Lagos, Nigeria                   |
| TRACTAFRIC CI  | Ordinaire      | 30/06/2020 | 10h 00 | Hôtel PULLMAN ABIDJAN sis au Plateau, rue Abdoulaye Fadiga   |
| CIE CI         | Ordinaire      | 30/06/2020 | 08h 30 | Visioconférence  |
| TOTAL CI       | Ordinaire      | 30/06/2020 | 10h 00 | Siège social de la société   |
| ECOBANK CI     | Ordinaire      | 30/06/2020 | 10h 00 | Hôtel Radisson Blu, sis à Abidjan Port Bouët, route de l'aéroport international Felix Houphouët Boigny |
| UNIWAX CI      | Mixte          | 30/06/2020 | 10h 00 | Espace Latrille Event, sis à Abidjan, Cocody II-Plateaux (Carrefour Duncan)                            |
| CFAO CI        | Ordinaire      | 30/06/2020 | 09h 00 | Siège social sis à Abidjan Treichville, 117, Boulevard de Marseille                                    |
| FILTISAC CI    | Ordinaire      | 20/07/2020 | 15h 00 | Hôtel RADISSON BLU, situé sur la Route de l'Aéroport.  |
| SUCRIVOIRE CI  | Ordinaire      | 28/08/2020 | 09h30  | Visioconférence  |
| BERNABE CI     | Ordinaire      | 26/09/2020 | 10h 00 | Salle de conférence du Radisson Blu Hôtel situé près de l'Aéroport d'Abidjan                           |
| SITAB CI       | Mixte          | 30/09/2020 | 10h 00 | SALLE DES FÊTES de l'Hôtel Ivoire à Cocody   |
| AIR LIQUIDE CI | Ordinaire      | 07/10/2020 | 10h 00 | Salle de conférence de la CRRAE-UMOA, à Abidjan  |
| NESTLE CI      | Mixte          | 21/10/2020 | 10h 00 | Visioconférence  |
| SONATEL SN     | Extraordinaire | 27/10/2020 | 15h 00 | Visioconférence  |
| SAPH CI        | Ordinaire      | 27/10/2020 | 09h30  | Visioconférence  |
| MOVIS CI       | Mixte          | 30/10/2020 | 09h 00 | Siège Social de MOVIS CI : Vridi, zone industrielle, Rue des Conteneurs                                |
| NSIA BANQUE CI | Extraordinaire | 09/11/2020 | 11h 00 | Plateforme de conférence à distance Teams  |
| BOLLORE CI     | Ordinaire      | 24/11/2020 | 10h 00 | Salle Lough François du palais de la culture sis à Treichville, Avenue Christiani à Abidjan            |
| BICI CI        | Ordinaire      | 24/11/2020 | 09h 30 | Auditorium de la Maison de l'Entreprise (CGECI) sise au Plateau  |
| TOTAL SENEGAL  | Ordinaire      | 27/11/2020 | 09h30  | Visioconférence  |

## Informations du marché

### Païement de dividendes

| Sociétés           | 2019    |          | Date de paiement | Date Ex-dividende | DBPA 2018 | DBPA 2017 | Variation |
|--------------------|---------|----------|------------------|-------------------|-----------|-----------|-----------|
|                    | DBPA    | DNPA     |                  |                   |           |           |           |
| SERVAIR ABIDJAN    | 0       | 0        | -                | -                 | 183,28    | 109,97    | -         |
| BOA-BF             | 423     | 370      | 04/05/2020       | 29/04/2020        | 418       | 409       | +1,20%    |
| SONATEL SN         | 1 361   | 1 225    | 20/05/2020       | 18/05/2020        | 1 667     | 1 667     | -18,36%   |
| BOA - MALI         | 0       | 0        | -                | -                 | 291,40    | 311,84    | -         |
| ECOBANK CI         | 392     | 352,8    | 20/07/2020       | 16/07/2020        | 268       | 410       | +46,27%   |
| BOA -CÔTE D'IVOIRE | 350     | 315      | 15/06/2020       | 11/06/2020        | 340       | 328       | +2,9%     |
| BOA - BENIN        | 459     | 436      | 15/05/2020       | 13/05/2020        | 438       | 438       | +4,79%    |
| BOA - NIGER        | 462     | 429,66   | 20/05/2020       | 18/05/2020        | 415       | 408       | +11,33%   |
| ONATEL BF          | 442,48  | 387,17   | 10/06/2020       | 08/06/2020        | 467,84    | 415,95    | -5,44%    |
| BOA - SENEGAL      | 179     | 161      | 19/06/2020       | 17/06/2020        | 178       | 178       | +0,56%    |
| CORIS BANK BF      | 480     | 420      | 08/07/2020       | 06/07/2020        | 459,43    | 402       | +4,48%    |
| BOLLORE CI         | 100     | 90       |                  |                   | 185       | 185       | -45,95%   |
| SICABLE CI         | 83,33   | 75       | 29/07/2020       | 27/07/2020        | 83,33     | 111,11    | 0%        |
| SOLIBRA CI         | 0       | 0        | -                | -                 | 1 520     | 2 580     | -         |
| CIE CI             | 117     | 104,979  | 05/08/2020       | 03/08/2020        | 88        | 36        | +32,95%   |
| CFAO CI            | 28,97   | 26,073   | 25/08/2020       | 21/08/2020        | 35        | 32        | -17,23%   |
| TOTAL CI           | 126,125 | 113,5125 | 25/09/2020       | 23/09/2020        | 120,12    | 114,40    | +5%       |
| SODE CI            | 325     | 292,5    | 25/09/2020       | 23/09/2020        | 300       | 300       | +8,33%    |
| VIVO ENERGY CI     | 71,43   | 63,9     | 26/11/2020       | 24/11/2020        | 71,43     | 47,62     | 0%        |
| SIB CI             | 300     | 270      | 19/06/2020       | 17/06/2020        | 280       | 210       | +7,14%    |
| SMB CI             | 0       | 0        | -                | -                 | 500       | 125       | -         |
| TOTAL SN           | 117     | 105      |                  |                   | 117       | 62,50     | 0%        |
| BICI CI            |         |          |                  |                   | 203,2     | 236       |           |
| ORAGROUP TG        | 64      | 59,52    | 17/07/2020       | 15/07/2020        | 61        | 58        | +4,92%    |
| UNIWAX CI          | 0       | 0        | -                | -                 | 202       | 193       | -         |
| BERNABE CI         | 0       | 0        | -                | -                 | 50        | 70        | -         |
| FILTISAC CI        | 134     | 125      | 06/08/2020       | 04/08/2020        | 119,33    | 176       | +12,61%   |
| SG CI              | 300     | 273      | 29/07/2020       | 27/07/2020        | 225       | 645       | +33,3%    |
| SOGB CI            | 140     | 126      | 15/07/2020       | 13/07/2020        | 140       | 480       | 0%        |
| NSIA BANQUE CI     | 86,32   | 77,69    | 27/07/2020       | 23/07/2020        | 216       | 518       | -60,2%    |
| TRACTAFRIC CI      | 177     | 159,3    | 01/09/2020       | 28/08/2020        | 167       | 150       | +5,93%    |

DBPA= Dividende Brut Par Action

DNPA=Dividende Net Par Action

Impôt sur les Revenus des Valeurs Mobilières (IRVM) : Bénin (5%) ; Burkina Faso (12,5%), Côte d'Ivoire (10%), Mali (7%), Niger (7%), Sénégal (10%), Togo (7%).

### Evénements sur obligations

- )] **Emprunt obligataire dénommé « TPBF 6,50% 2013-2020 »** : paiement des intérêts semestriels et dernier remboursement du capital le **29 novembre 2020**.
- )] **Première cotation de l'Emprunt obligataire dénommé « TPBJ 6,50% 2020-2028 »** le **20 novembre 2020**.
- )] **Emprunt obligataire dénommé « TPBJ 6,50% 2018-2025 »** : paiement des intérêts semestriels le **29 novembre 2020**.
- )] **Emprunt obligataire dénommé « ETAT DU SENEGAL 6,30% 2015-2025 »** : paiement des intérêts semestriels et remboursement partiel du capital le **25 novembre 2020**.
- )] **Emprunt obligataire dénommé « ETAT DU SENEGAL 6,50% 2014-2021 »** : paiement des intérêts semestriels et remboursement partiel du capital le **27 novembre 2020**.
- )] **Emprunt obligataire dénommé « TPBF 6,50% 2018-2025 »** : paiement des intérêts semestriels et remboursement du capital le **05 décembre 2020**.
- )] **Emprunt obligataire dénommé « TPCI 5,95% 2018-2025 »** : paiement des intérêts semestriels le **13 décembre 2020**.

Disclaimer.

Le contenu et les informations fournies dans le cadre de cette publication ne sont d'aucune garantie, implicite ou explicite. La responsabilité de la SGI-BENIN ne peut être retenue directement ou indirectement suite à l'utilisation de ces informations par les lecteurs. Les analyses diffusées dans cette publication ne constituent qu'une aide à la décision et ne sauraient être une incitation à investir en bourse. Elles ne sont données qu'à titre indicatif et ne sauraient être assimilées à un quelconque conseil.

Sakinatou SIDI  
Directrice Générale  
ssidi@sgibenin.com

Adiss OREDOLA  
Directeur des Opérations  
aoredola@sgibenin.com

Martial C. KPASSE  
Chargé de Recherches & Analyses  
mkpasse@sgibenin.com