

Résumé du marché

La BRVM a clôturé la séance de cotation du 18 décembre 2020 dans le **vert**. En effet, le BRVM C a gagné **0,34%** à 141,81 points par rapport à la séance précédente. Cette hausse est de **0,15%** à 128,60 points pour le BRVM 10. Le titre **SERVAIR ABIDJAN CI** prend la tête du peloton des fortes hausses en s'ajugeant **+7,48%** à **1 095 FCFA**.

Titres	Cours	Var. jour	Volume	C. max	C. min	Flottant
5 plus fortes hausses						
SERVAIR ABIDJAN	1 095	+7,35%	961	1 095	995	20,00%
TOTAL CI	1 410	+7,22%	67 421	1 410	1 245	27,01%
PALM CI	2 250	+7,14%	3 393	2 250	2 050	32,90%
ECOBANK CI	3 515	+6,52%	31 086	3 515	3 250	20,44%
NSIA BANQUE CI	6 250	+5,93%	3 160	6 250	5 495	20,00%
5 plus fortes baisses						
SODE CI	2 800	-6,20%	505	2 800	2 800	49,53%
NEI-CEDA CI	180	-5,26%	01	180	180	17,99%
BERNABE CI	625	-3,85%	60	650	625	34,92%
TOTAL SN	1 450	-3,33%	2 813	1 450	1 450	30,86%
BOA-BURKINA FASO	3 360	-2,61%	218	3 495	3 360	29,10%

Top & Flop par secteur

Titres	Variation. Jour	Cours clôture	Cours veille
Finance			
ECOBANK CI	+6,52%	3 515	3 300
BOA-BURKINA FASO	-2,61%	3 360	3 450
Service public			
CIE CI	+0,75%	1 345	1 335
SODE CI	-6,20%	2 800	2 985
Distribution			
SERVAIR ABIDJAN	+7,35%	1 095	1 020
BERNABE CI	-3,85%	625	650
Industrie			
UNIWAX CI	+4,04%	1 030	990
NEI-CEDA CI	-5,26%	180	190
Agriculture			
PALM CI	+7,14%	2 250	2 100
-	-	-	-
Transport			
BOLLORE CI	+3,85%	1 350	1 300

Evolution des indices du marché

	18.12.2020	17.12.2020	Var. journalière	Var. 31.12.2019	Var. 02.01.2020
BRVM C	141,81	141,33	+0,34%	-10,95%	-9,96%
BRVM 10	128,60	128,41	+0,15%	-13,75%	-12,39%
Agriculture	86,22	84,63	+1,88%	+0,40%	+0,60%
Distribution	212,66	208,91	+1,80%	-16,03%	-17,29%
Industrie	35,51	35,45	+0,17%	-5,71%	-5,46%
Finance	57,62	56,96	+1,16%	-5,53%	-3,55%
Service public	411,76	416,12	-1,05%	-16,88%	-16,22%
Transport	330,96	319,03	+3,74%	-9,76%	-9,76%
Autres	345,49	345,49	0,00%	+14,29%	+7,69%

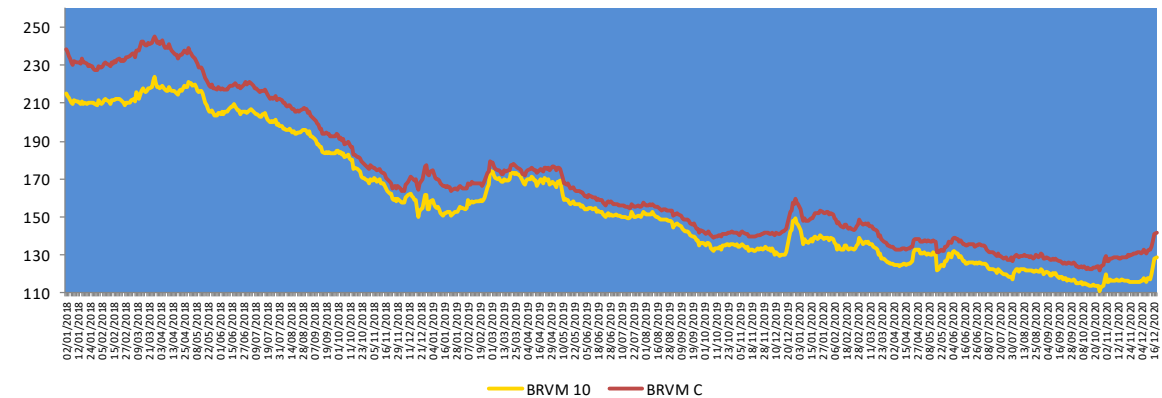
**Evolution des indicateurs du marché**

	18.12.2020	17.12.2020	Var. journalière	Var. 31.12.19	Var. 02.01.20
Volume (Actions)	458 733	757 352	-39,43%	-82,86%	-77,09%
Valeur (Actions) (M FCFA)	2 795,25	6 001,96	-53,43%	-44,04%	-18,75%
Volume (Obligations)	3 005	66	+4453,03%	-84,55%	-
Valeur (Obligation) (M FCFA)	10,92	0,65	+1580,00%	-94,27%	-
Capitalisation (Actions) (Milliards FCFA)	4 260,92	4 246,28	+0,34%	-10,12%	-9,12%
Capitalisation (Obligations) (Milliards FCFA)	5 757,75	5 697,75	+1,05%	+36,03%	+36,03%
Taux de rendement moyen	9,08%	9,17%	-0,09 pt	-1,03 pt	-1,10 pt
Taux de rentabilité moyen	14,55%	15,26%	-0,71 pt	+2,51 pts	+4,78 pts
Ratio moyen de liquidité	14,08%	24,99%	-10,91 pts	-88,83 pts	-42,41 pts
Ratio moyen de couverture	19,29%	44,04%	-24,75 pts	-232,67 pts	-117,16 pts

Nos fonds communs de placement

Valeurs liquidatives des FCP

FCP	Origine	17.12.20	16.12.20	Variations	
				Jour	Origine
SAPHIR QUIETUDE	5 000	5 875,47	5 874,69	+0,01%	+17,51%
SAPHIR DYNAMIQUE	5 000	5 065,71	5 035,39	+0,60%	+1,31%

Le FCP SAPHIR QUIETUDE a enregistré à la fin de la journée du 17 décembre 2020 une légère progression de **+0,01%**. Cette performance est de **+17,51%** depuis la valeur d'origine.

Le FCP SAPHIR DYNAMIQUE a connu une légère hausse **0,60%**. Ce rebond est de **1,31%** en comparaison à sa valeur d'origine.

Informations du marché

Sociétés cotées

) CROWM SIEM CI

En Millions FCFA	S1 2020	S1 2019	2019	Perf
Chiffres d'affaires	10 009	9 503	18 686	+5%
Résultat d'exploitation	542	548	1 021	-1%
Résultat des activités ordinaires	543	540	995	+1%
Résultat net	408	388	690	+5%
Marge nette	4,08%	4,08%	3,69%	0 pt

Source : Rapport activités S1 2020.

CROWM SIEM CI a terminé le premier semestre 2020 avec une **légère hausse** de **5%** de son **Chiffre d'affaires** à **10 009 millions** de FCFA contre 9 503 millions de FCFA en glissement annuel en liaison avec la progression des volumes de ventes enregistrée principalement sur les secteurs poisson et café-cacao. De même, **Résultat net** a connu une augmentation de **5%** pour se situer à **408 millions** de FCFA au 30 juin 2020 contre 388 millions de FCFA au 30 juin 2019.

) SAFCA CI

En Millions FCFA	T3 2020	T3 2019	Perf
Produit Net Bancaire	2 332	2 383	-2%
Coût du risque	490	777	-37%
Résultat net	-1 093	-992	-10%

Source : Rapport activités T3 2020.

SAFCA CI a enregistré au 30 septembre 2020 une **baisse** de **2%** de son **Produit Net Bancaire** à **2 332 millions** de FCFA contre 2 383 millions de FCFA au 30 septembre 2019. Le **Résultat net** est toujours **déficitaire de 1 093 millions** de FCFA au 30 septembre 2020 contre -992 millions de FCFA au 30 septembre 2019, soit une dégradation de **10%**.

Sociétés cotées

) BICI CI

En Millions FCFA	S1 2020	S1 2019	2019	Perf
Produit Net Bancaire	23 380	23 027	45 937	+1,5%
Frais de gestion	16 083	16 971	32 057	-5,2%
Résultat brut d'exploitation	7 297	6 057	13 880	+20,5%
Coût du risque	1 587	5 182	17 492	-69,4%
Résultat net	4 715	704	-3 612	+569,7%
Coefficient d'exploitation	68,8%	73,7%	69,8%	-490 bps

Source : Rapport d'activités S1 2020.

BICI CI a terminé le premier semestre 2020 avec une **légère hausse** de **1,5%** de son **Produit Net Bancaire** à **23 380 millions** de FCFA contre 23 027 millions de FCFA un an plus tôt. Par contre, le **Résultat brut d'exploitation** s'est **amélioré** de **20,5%** pour atteindre **7 297 millions** FCFA au 30 juin 2020 contre 6 057 millions FCFA au 30 juin 2019. Le **coût du risque** est passé de 5 182 millions FCFA au fin juin 2019 à **1 587 millions** FCFA à fin juin 2020, soit une **baisse** de **69,4%**. Par conséquent, le **Résultat Net** a **progressé** de **569,7%** pour se situer à **4 715 millions** FCFA au premier semestre 2020 contre 704 millions FCFA au premier semestre 2019. Le **coefficient d'exploitation** est passé de 73,7% à fin juin 2019 à **68,8%** à fin juin 2020, soit un **repli** de **490 points de base**.

Informations du marché

Sociétés cotées

ECOBANK CI

En Millions FCFA	T3 2020	T3 2019	Perf
Produit Net Bancaire	62 295	60 606	+2,8%
Frais généraux	32 243	33 252	-3,0%
Résultat brut d'exploitation	30 052	27 354	+9,9%
Coût du risque	7 815	6 268	+24,7%
Résultat net	22 856	17 986	+27,1%
Coefficient d'exploitation	51,8%	54,9%	-310 bps

Source : Rapport activités T3 2020.

Au 30 septembre 2020, **ECOBANK CI** a enregistré une **augmentation** de **2,8%** de son **Produit Net Bancaire** à **62 295 millions** de FCFA contre 60 606 millions de FCFA au 30 septembre 2019, grâce à une bonne performance de 11,5% des produits hors intérêt, conjuguée avec une légère contraction de 0,6% de la marge nette d'intérêts. De même, le **Résultat Net** s'est établi à **22 856 millions** de FCFA au troisième trimestre 2020 contre 17 986 millions de FCFA au troisième trimestre 2019, soit une **hausse** de **27,1%**.

NEI-CEDA CI

En Millions FCFA	T3 2020	T3 2019	2019	Perf
Chiffres d'affaires	4 697	4 728	6 438	-1%
Résultat d'exploitation	766	1 033	1 155	-26%
Résultat des activités ordinaires	833	1 063	1 204	-22%
Résultat net	392	490	588	-20%
Marge Nette	8%	10%	9%	-2%

Source : Rapport activités T32020.

NEI-CEDA CI a enregistré au 30 septembre 2020 une **régression** de **1%** de son **Chiffre d'affaires** à **4 697 millions** de FCFA contre 4 728 millions de FCFA au 30 septembre 2019. De même, le **Résultat net** a **chuté** de **20%** pour s'établir à **392 millions** de FCFA à fin septembre 2020 contre 490 millions de FCFA au fin septembre 2019.

Assemblées Générales

Sociétés	Nature	Date	Heure	Lieu
ORAGROUP TG	Ordinaire	29/06/2020	10h 00	Hôtel 2 Février situé à la place de l'indépendance, Lomé TOGO
ECOBANK TG	Mixte	30/06/2020	11h 00	Eko Hotels & Suites, 1415 Adetokunbo Ademola Street, Victoria Island, Lagos, Nigeria
TRACTAFRIC CI	Ordinaire	30/06/2020	10h 00	Hôtel PULLMAN ABIDJAN sis au Plateau, rue Abdoulaye Fadiga
CIE CI	Ordinaire	30/06/2020	08h 30	Visioconférence
TOTAL CI	Ordinaire	30/06/2020	10h 00	Siège social de la société
ECOBANK CI	Ordinaire	30/06/2020	10h 00	Hôtel Radisson Blu, sis à Abidjan Port Bouët, route de l'aéroport international Felix Houphouët Boigny
UNIWAX CI	Mixte	30/06/2020	10h 00	Espace Latrille Event, sis à Abidjan, Cocody II-Plateaux (Carrefour Duncan)
CFAO CI	Ordinaire	30/06/2020	09h 00	Siège social sis à Abidjan Treichville, 117, Boulevard de Marseille
FILTISAC CI	Ordinaire	20/07/2020	15h 00	Hôtel RADISSON BLU, situé sur la Route de l'Aéroport.
SUCRIVOIRE CI	Ordinaire	28/08/2020	09h30	Visioconférence
BERNABE CI	Ordinaire	26/09/2020	10h 00	Salle de conférence du Radisson Blu Hôtel situé près de l'Aéroport d'Abidjan
SITAB CI	Mixte	30/09/2020	10h 00	SALLE DES FÊTES de l'Hôtel Ivoire à Cocody
AIR LIQUIDE CI	Ordinaire	07/10/2020	10h 00	Salle de conférence de la CRRAE-UMOA, à Abidjan
NESTLE CI	Mixte	21/10/2020	10h 00	Visioconférence
SONATEL SN	Extraordinaire	27/10/2020	15h 00	Visioconférence
SAPH CI	Ordinaire	27/10/2020	09h30	Visioconférence
MOVIS CI	Mixte	30/10/2020	09h 00	Siège Social de MOVIS CI : Vridi, zone industrielle, Rue des Conteneurs
NSIA BANQUE CI	Extraordinaire	09/11/2020	11h 00	Plateforme de conférence à distance Teams
BOLLORE CI	Ordinaire	24/11/2020	10h 00	Salle Lougah François du palais de la culture sis à Treichville, Avenue Christiani à Abidjan
TOTAL SENEGAL	Ordinaire	27/11/2020	09h30	Visioconférence
CROWM SIEM CI	Mixte	28/12/2020	09h 00	Siège de la CGECI, sis à la Maison de l'Entreprise, Plateau, Angle du Boulevard de la République et de l'Avenue Lamblin

Informations du marché

Païement de dividendes

Sociétés	2019		Date de paiement	Date Ex-dividende	DBPA 2018	DBPA 2017	Variation
	DBPA	DNPA					
SERVAIR ABIDJAN	0	0	-	-	183,28	109,97	-
BOA-BF	423	370	04/05/2020	29/04/2020	418	409	+1,20%
SONATEL SN	1 361	1 225	20/05/2020	18/05/2020	1 667	1 667	-18,36%
BOA - MALI	0	0	-	-	291,40	311,84	-
ECOBANK CI	392	352,8	20/07/2020	16/07/2020	268	410	+46,27%
BOA -COTE D'IVOIRE	350	315	15/06/2020	11/06/2020	340	328	+2,9%
BOA - BENIN	459	436	15/05/2020	13/05/2020	438	438	+4,79%
BOA - NIGER	462	429,66	20/05/2020	18/05/2020	415	408	+11,33%
ONATEL BF	442,48	387,17	10/06/2020	08/06/2020	467,84	415,95	-5,44%
BOA - SENEGAL	179	161	19/06/2020	17/06/2020	178	178	+0,56%
CORIS BANK BF	480	420	08/07/2020	06/07/2020	459,43	402	+4,48%
BOLLORE CI	111	100	18/12/2020	16/12/2020	185	185	-45,95%
SICABLE CI	83,33	75	29/07/2020	27/07/2020	83,33	111,11	0%
SOLIBRA CI	0	0	-	-	1 520	2 580	-
CIE CI	117	104,979	05/08/2020	03/08/2020	88	36	+32,95%
CFAO CI	28,97	26,073	25/08/2020	21/08/2020	35	32	-17,23%
TOTAL CI	126,125	113,5125	25/09/2020	23/09/2020	120,12	114,40	+5%
SODE CI	325	292,5	25/09/2020	23/09/2020	300	300	+8,33%
VIVO ENERGY CI	71,43	63,9	26/11/2020	24/11/2020	71,43	47,62	0%
SIB CI	300	270	19/06/2020	17/06/2020	280	210	+7,14%
SMB CI	0	0	-	-	500	125	-
TOTAL SN	117	105,30	22/12/2020	18/12/2020	117	62,50	0%
BICI CI	-	-	-	-	203,2	236	-
ORAGROUP TG	64	59,52	17/07/2020	15/07/2020	61	58	+4,92%
UNIWAX CI	0	0	-	-	202	193	-
BERNABE CI	0	0	-	-	50	70	-
FILTISAC CI	134	125	06/08/2020	04/08/2020	119,33	176	+12,61%
SG CI	300	273	29/07/2020	27/07/2020	225	645	+33,3%
SOGB CI	140	126	15/07/2020	13/07/2020	140	480	0%
NSIA BANQUE CI	86,32	77,69	27/07/2020	23/07/2020	216	518	-60,2%
TRACTAFRIC CI	177	159,3	01/09/2020	28/08/2020	167	150	+5,93%

DBPA= Dividende Brut Par Action

DNPA=Dividende Net Par Action

Impôt sur les Revenus des Valeurs Mobilières (IRVM) : Bénin (5%) ; Burkina Faso (12,5%), Côte d'Ivoire (10%), Mali (7%), Niger (7%), Sénégal (10%), Togo (7%).

Evénements sur obligations

-)] **Emprunt obligataire dénommé « CRRH-UEMOA 5,95% 2018-2030 »** : paiement des intérêts semestriels et remboursement partiel du capital le **21 décembre 2020**.
-)] **Emprunt obligataire dénommé « CRRH-UEMOA 6,05% 2018-2033 »** : paiement des intérêts semestriels et remboursement partiel du capital le **21 décembre 2020**.
-)] **Emprunt obligataire dénommé « BOAD 5,95% 2014-2021 »** : paiement des intérêts annuels et remboursement partiel du capital le **26 décembre 2020**.
-)] **Emprunt obligataire dénommé « CRRH-UEMOA 5,85% 2016-2026 »** : paiement des intérêts semestriels et remboursement partiel du capital le **03 janvier 2021**.
-)] **Emprunt obligataire dénommé « CRRH-UEMOA 5,85% 2015-2025 »** : paiement des intérêts semestriels et remboursement partiel du capital le **04 janvier 2021**.
-)] **Emprunt dénommé « SUKUK ETAT DE COTE D'IVOIRE 5,75% 2015-2020 »** : paiement des profits semestriels et dernier remboursement du capital le **28 décembre 2020**.
-)] **Emprunt obligataire dénommé « BIDD-EBID 6,40% 2019-2026 »** : paiement des intérêts semestriels et remboursement partiel du capital le **12 janvier 2021**.
-)] Première cotation des **Emprunt obligataires dénommés « TPCI 5,80% 2020-2027 et TPCI 5,90% 2020-2030 »** le **29 décembre 2020**.
-)] Première cotation des **Emprunt obligataires dénommés « TPCI 5,80% 2020-2027 et TPCI 5,90% 2020-2030 »** le **29 décembre 2020**.
-)] **Emprunt obligataire dénommé « CRRH-UEMOA 6% 2014-2024 »** : paiement des intérêts semestriels et remboursement partiel du capital le **30 décembre 2020**.
-)] **Emprunt obligataire dénommé « DIASPORA BONDS BHS 6,25% 2019-2024 »** : paiement des intérêts semestriels le **10 janvier 2021**.
-)] **Emprunt obligataire dénommé « TPCI 6% 2017-2025 »** : paiement des intérêts semestriels et remboursement partiel du capital le **29 décembre 2020**.

Disclaimer.

Le contenu et les informations fournies dans le cadre de cette publication ne sont d'aucune garantie, implicite ou explicite. La responsabilité de la SGI-BENIN ne peut être retenue directement ou indirectement suite à l'utilisation de ces informations par les lecteurs. Les analyses diffusées dans cette publication ne constituent qu'une aide à la décision et ne sauraient être une incitation à investir en bourse. Elles ne sont données qu'à titre indicatif et ne sauraient être assimilées à un quelconque conseil.

Sakinatou SIDI
Directrice Générale
ssidi@sgibenin.com

Adiss OREDOLA
Directeur des Opérations
aoredola@sgibenin.com

Martial C. KPASSE
Chargé de Recherches & Analyses
mkpasse@sgibenin.com