

Résumé du marché

La BRVM a clôturé la séance de cotation du 23 décembre 2020 dans le **rouge**. En effet, le BRVM C a perdu **1,21%** à 141,01 points par rapport à la séance précédente. Cette baisse est de **2,04%** à 126,25 points pour le BRVM 10. Le titre **AIR LIQUIDE CI** prend la tête du peloton des fortes hausses en s'ajugeant **+7,50%** à **215 FCFA**.

Titres	Cours	Var. jour	Volume	C. max	C. min	Flottant
5 plus fortes hausses						
AIR LIQUIDE CI	215	+7,50%	03	215	215	27,92%
SITAB CI	510	+7,37%	115	510	510	26,95%
ORAGROUP TG	3 795	+6,90%	419	3 795	3 550	20,00%
NESTLE CI	340	+6,25%	01	340	340	19,13%
SETAO CI	295	+5,36%	204	300	295	20,83%
5 plus fortes baisses						
SONATEL SN	13 000	-5,76%	1 099	13 500	13 000	21,89%
FILTISAC CI	1 450	-3,33%	17 054	1 495	1 450	33,48%
BOA-SENEGAL	1 350	-3,23%	1 711	1 485	1 340	31,55%
BOA-COTE D'IVOIRE	3 795	-2,57%	1 814	3 795	3 605	27,63%
PALM CI	2 245	-2,39%	09	2 275	2 245	32,90%

Top & Flop par secteur			
Titres	Variation. Jour	Cours clôture	Cours veille
Finance			
ORAGROUP TG	+6,90%	3 795	3 550
BOA-SENEGAL	-3,23%	1 350	1 395
Service public			
SODE CI	+3,28%	2 995	2 900
SONATEL SN	-5,76%	13 000	13 795
Distribution			
SERVAIR ABIDJAN CI	+2,98%	1 210	1 175
-	-	-	-
Industrie			
AIR LIQUIDE CI	+7,50%	215	200
FILTISAC CI	-3,33%	1 450	1 500
Agriculture			
SOGB CI	+3,83%	2 440	2 350
PALM CI	-2,39%	2 245	2 300
Transport			
-	-	-	-

Evolution des indices du marché

	23.12.2020	22.12.2020	Var. journalière	Var. 31.12.2019	Var. 02.01.2020
BRVM C	141,01	142,73	-1,21%	-11,45%	-10,46%
BRVM 10	126,25	128,88	-2,04%	-15,33%	-13,99%
Agriculture	87,77	86,38	+1,61%	+2,20%	+2,40%
Distribution	225,72	225,43	+0,13%	-10,87%	-12,21%
Industrie	35,87	35,76	+0,31%	-4,75%	-4,50%
Finance	58,12	57,41	+1,24%	-4,71%	-2,71%
Service public	394,84	414,27	-4,69%	-20,30%	-19,66%
Transport	354,83	354,83	0,00%	-3,25%	-3,25%
Autres	364,00	345,49	+5,36%	+20,41%	+13,46%

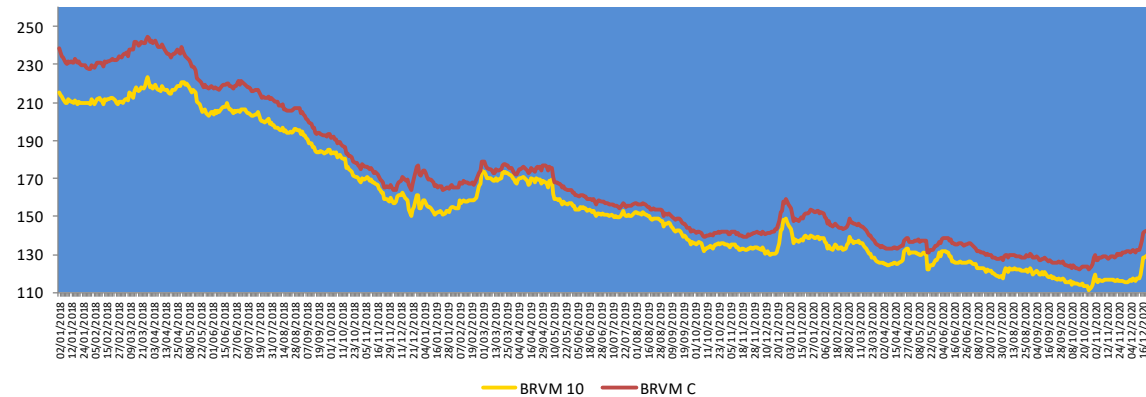

Evolution des indicateurs du marché

	23.12.2020	22.12.2020	Var. journalière	Var. 31.12.19	Var. 02.01.20
Volume (Actions)	248 668	252 958	-1,70%	-90,71%	-87,58%
Valeur (Actions) (M FCFA)	601,64	623,89	-3,57%	-87,96%	-82,51%
Volume (Obligations)	188	704	-73,30%	-99,03%	-
Valeur (Obligation) (M FCFA)	1,11	6,97	-84,07%	-99,42%	-
Capitalisation (Actions) (Milliards FCFA)	4 236,71	4 288,34	-1,20%	-10,63%	-9,63%
Capitalisation (Obligations) (Milliards FCFA)	5 730,16	5 726,09	+0,07%	+35,38%	+35,38%
Taux de rendement moyen	8,86%	8,88%	-0,02 pt	-1,25 pt	-1,32 pt
Taux de rentabilité moyen	14,41%	14,50%	-0,09 pt	+2,37 pts	+4,64 pts
Ratio moyen de liquidité	0,61%	9,83%	-9,22 pts	-102,30 pts	-55,88 pts
Ratio moyen de couverture	0,96%	20,03%	-19,07 pts	-251,00 pts	-135,49 pts

Nos fonds communs de placement

Valeurs liquidatives des FCP

FCP	Origine	21.12.20	18.12.20	Variations	
				Jour	Origine
SAPHIR QUIETUDE	5 000	5 878,63	5 883,00	-0,07%	+17,57%
SAPHIR DYNAMIQUE	5 000	5 065,84	5 062,89	+0,06%	+1,32%

Le FCP SAPHIR QUIETUDE a enregistré à la fin de la journée du 21 décembre 2020 une légère régression de **0,07%**. Cette performance est de **+17,57%** depuis la valeur d'origine.

Le FCP SAPHIR DYNAMIQUE a connu une légère hausse **0,06%**. Cette augmentation est de **1,32%** en comparaison à sa valeur d'origine.

Informations du marché

Sociétés cotées

) CROWM SIEM CI

En Millions FCFA	S1 2020	S1 2019	2019	Perf
Chiffres d'affaires	10 009	9 503	18 686	+5%
Résultat d'exploitation	542	548	1 021	-1%
Résultat des activités ordinaires	543	540	995	+1%
Résultat net	408	388	690	+5%
Marge nette	4,08%	4,08%	3,69%	0 pt

Source : Rapport activités S1 2020.

CROWM SIEM CI a terminé le premier semestre 2020 avec une **légère hausse** de **5%** de son **Chiffre d'affaires** à **10 009 millions** de FCFA contre 9 503 millions de FCFA en glissement annuel en liaison avec la progression des volumes de ventes enregistrée principalement sur les secteurs poisson et café-cacao. De même, **Résultat net** a connu une augmentation de **5%** pour se situer à **408 millions** de FCFA au 30 juin 2020 contre 388 millions de FCFA au 30 juin 2019.

) SAFCA CI

En Millions FCFA	T3 2020	T3 2019	Perf
Produit Net Bancaire	2 332	2 383	-2%
Coût du risque	490	777	-37%
Résultat net	-1 093	-992	-10%

Source : Rapport activités T3 2020.

SAFCA CI a enregistré au 30 septembre 2020 une **baisse** de **2%** de son **Produit Net Bancaire** à **2 332 millions** de FCFA contre 2 383 millions de FCFA au 30 septembre 2019. Le **Résultat net** est toujours **déficitaire de 1 093 millions** de FCFA au 30 septembre 2020 contre -992 millions de FCFA au 30 septembre 2019, soit une dégradation de **10%**.

Sociétés cotées

) BICI CI

En Millions FCFA	S1 2020	S1 2019	2019	Perf
Produit Net Bancaire	23 380	23 027	45 937	+1,5%
Frais de gestion	16 083	16 971	32 057	-5,2%
Résultat brut d'exploitation	7 297	6 057	13 880	+20,5%
Coût du risque	1 587	5 182	17 492	-69,4%
Résultat net	4 715	704	-3 612	+569,7%
Coefficient d'exploitation	68,8%	73,7%	69,8%	-490 bps

Source : Rapport d'activités S1 2020.

BICI CI a terminé le premier semestre 2020 avec une **légère hausse** de **1,5%** de son **Produit Net Bancaire** à **23 380 millions** de FCFA contre 23 027 millions de FCFA un an plus tôt. Par contre, le **Résultat brut d'exploitation** s'est **amélioré** de **20,5%** pour atteindre **7 297 millions** FCFA au 30 juin 2020 contre 6 057 millions FCFA au 30 juin 2019. Le **coût du risque** est passé de 5 182 millions FCFA au fin juin 2019 à **1 587 millions** FCFA à fin juin 2020, soit une **baisse** de **69,4%**. Par conséquent, le **Résultat Net** a **progressé** de **569,7%** pour se situer à **4 715 millions** FCFA au premier semestre 2020 contre 704 millions FCFA au premier semestre 2019. Le **coefficient d'exploitation** est passé de 73,7% à fin juin 2019 à **68,8%** à fin juin 2020, soit un **repli** de **490 points de base**.

Informations du marché

Sociétés cotées

ECOBANK CI

En Millions FCFA	T3 2020	T3 2019	Perf
Produit Net Bancaire	62 295	60 606	+2,8%
Frais généraux	32 243	33 252	-3,0%
Résultat brut d'exploitation	30 052	27 354	+9,9%
Coût du risque	7 815	6 268	+24,7%
Résultat net	22 856	17 986	+27,1%
Coefficient d'exploitation	51,8%	54,9%	-310 bps

Source : Rapport activités T3 2020.

Au 30 septembre 2020, **ECOBANK CI** a enregistré une **augmentation** de **2,8%** de son **Produit Net Bancaire** à **62 295 millions** de FCFA contre 60 606 millions de FCFA au 30 septembre 2019, grâce à une bonne performance de 11,5% des produits hors intérêt, conjuguée avec une légère contraction de 0,6% de la marge nette d'intérêts. De même, le **Résultat Net** s'est établi à **22 856 millions** de FCFA au troisième trimestre 2020 contre 17 986 millions de FCFA au troisième trimestre 2019, soit une **hausse** de **27,1%**.

NEI-CEDA CI

En Millions FCFA	T3 2020	T3 2019	2019	Perf
Chiffres d'affaires	4 697	4 728	6 438	-1%
Résultat d'exploitation	766	1 033	1 155	-26%
Résultat des activités ordinaires	833	1 063	1 204	-22%
Résultat net	392	490	588	-20%
Marge Nette	8%	10%	9%	-2%

Source : Rapport activités T32020.

NEI-CEDA CI a enregistré au 30 septembre 2020 une **régression** de **1%** de son **Chiffre d'affaires** à **4 697 millions** de FCFA contre 4 728 millions de FCFA au 30 septembre 2019. De même, le **Résultat net** a **chuté** de **20%** pour s'établir à **392 millions** de FCFA à fin septembre 2020 contre 490 millions de FCFA au fin septembre 2019.

Assemblées Générales

Sociétés	Nature	Date	Heure	Lieu
ORAGROUP TG	Ordinaire	29/06/2020	10h 00	Hôtel 2 Février situé à la place de l'indépendance, Lomé TOGO
ECOBANK TG	Mixte	30/06/2020	11h 00	Eko Hotels & Suites, 1415 Adetokunbo Ademola Street, Victoria Island, Lagos, Nigeria
TRACTAFRIC CI	Ordinaire	30/06/2020	10h 00	Hôtel PULLMAN ABIDJAN sis au Plateau, rue Abdoulaye Fadiga
CIE CI	Ordinaire	30/06/2020	08h 30	Visioconférence
TOTAL CI	Ordinaire	30/06/2020	10h 00	Siège social de la société
ECOBANK CI	Ordinaire	30/06/2020	10h 00	Hôtel Radisson Blu, sis à Abidjan Port Bouët, route de l'aéroport international Felix Houphouët Boigny
UNIWAX CI	Mixte	30/06/2020	10h 00	Espace Latrille Event, sis à Abidjan, Cocody II-Plateaux (Carrefour Duncan)
CFAO CI	Ordinaire	30/06/2020	09h 00	Siège social sis à Abidjan Treichville, 117, Boulevard de Marseille
FILTISAC CI	Ordinaire	20/07/2020	15h 00	Hôtel RADISSON BLU, situé sur la Route de l'Aéroport.
SUCRIVOIRE CI	Ordinaire	28/08/2020	09h30	Visioconférence
BERNABE CI	Ordinaire	26/09/2020	10h 00	Salle de conférence du Radisson Blu Hôtel situé près de l'Aéroport d'Abidjan
SITAB CI	Mixte	30/09/2020	10h 00	SALLE DES FÊTES de l'Hôtel Ivoire à Cocody
AIR LIQUIDE CI	Ordinaire	07/10/2020	10h 00	Salle de conférence de la CRRAE-UMOA, à Abidjan
NESTLE CI	Mixte	21/10/2020	10h 00	Visioconférence
SONATEL SN	Extraordinaire	27/10/2020	15h 00	Visioconférence
SAPH CI	Ordinaire	27/10/2020	09h30	Visioconférence
MOVIS CI	Mixte	30/10/2020	09h 00	Siège Social de MOVIS CI : Vridi, zone industrielle, Rue des Conteneurs
NSIA BANQUE CI	Extraordinaire	09/11/2020	11h 00	Plateforme de conférence à distance Teams
BOLLORE CI	Ordinaire	24/11/2020	10h 00	Salle Lougah François du palais de la culture sis à Treichville, Avenue Christiani à Abidjan
TOTAL SENEGAL	Ordinaire	27/11/2020	09h30	Visioconférence
CROWM SIEM CI	Mixte	28/12/2020	09h 00	Siège de la CGECI, sis à la Maison de l'Entreprise, Plateau, Angle du Boulevard de la République et de l'Avenue Lamblin

Informations du marché

Païement de dividendes

Sociétés	2019		Date de paiement	Date Ex-dividende	DBPA 2018	DBPA 2017	Variation
	DBPA	DNPA					
SERVAIR ABIDJAN	0	0	-	-	183,28	109,97	-
BOA-BF	423	370	04/05/2020	29/04/2020	418	409	+1,20%
SONATEL SN	1 361	1 225	20/05/2020	18/05/2020	1 667	1 667	-18,36%
BOA - MALI	0	0	-	-	291,40	311,84	-
ECOBANK CI	392	352,8	20/07/2020	16/07/2020	268	410	+46,27%
BOA -COTE D'IVOIRE	350	315	15/06/2020	11/06/2020	340	328	+2,9%
BOA - BENIN	459	436	15/05/2020	13/05/2020	438	438	+4,79%
BOA - NIGER	462	429,66	20/05/2020	18/05/2020	415	408	+11,33%
ONATEL BF	442,48	387,17	10/06/2020	08/06/2020	467,84	415,95	-5,44%
BOA - SENEGAL	179	161	19/06/2020	17/06/2020	178	178	+0,56%
CORIS BANK BF	480	420	08/07/2020	06/07/2020	459,43	402	+4,48%
BOLLORE CI	111	100	18/12/2020	16/12/2020	185	185	-45,95%
SICABLE CI	83,33	75	29/07/2020	27/07/2020	83,33	111,11	0%
SOLIBRA CI	0	0	-	-	1 520	2 580	-
CIE CI	117	104,979	05/08/2020	03/08/2020	88	36	+32,95%
CFAO CI	28,97	26,073	25/08/2020	21/08/2020	35	32	-17,23%
TOTAL CI	126,125	113,5125	25/09/2020	23/09/2020	120,12	114,40	+5%
SODE CI	325	292,5	25/09/2020	23/09/2020	300	300	+8,33%
VIVO ENERGY CI	71,43	63,9	26/11/2020	24/11/2020	71,43	47,62	0%
SIB CI	300	270	19/06/2020	17/06/2020	280	210	+7,14%
SMB CI	0	0	-	-	500	125	-
TOTAL SN	117	105,30	22/12/2020	18/12/2020	117	62,50	0%
BICI CI	-	-	-	-	203,2	236	-
ORAGROUP TG	64	59,52	17/07/2020	15/07/2020	61	58	+4,92%
UNIWAX CI	0	0	-	-	202	193	-
BERNABE CI	0	0	-	-	50	70	-
FILTISAC CI	134	125	06/08/2020	04/08/2020	119,33	176	+12,61%
SG CI	300	273	29/07/2020	27/07/2020	225	645	+33,3%
SOGB CI	140	126	15/07/2020	13/07/2020	140	480	0%
NSIA BANQUE CI	86,32	77,69	27/07/2020	23/07/2020	216	518	-60,2%
TRACTAFRIC CI	177	159,3	01/09/2020	28/08/2020	167	150	+5,93%

DBPA= Dividende Brut Par Action

DNPA=Dividende Net Par Action

Impôt sur les Revenus des Valeurs Mobilières (IRVM) : Bénin (5%) ; Burkina Faso (12,5%), Côte d'Ivoire (10%), Mali (7%), Niger (7%), Sénégal (10%), Togo (7%).

Evénements sur obligations

-] **Emprunt obligataire dénommé « BOAD 5,95% 2014-2021 »** : paiement des intérêts annuels et remboursement partiel du capital le **26 décembre 2020**.
-] **Emprunt obligataire dénommé « CRRH-UEMOA 5,85% 2016-2026 »** : paiement des intérêts semestriels et remboursement partiel du capital le **03 janvier 2021**.
-] **Emprunt obligataire dénommé « CRRH-UEMOA 5,85% 2015-2025 »** : paiement des intérêts semestriels et remboursement partiel du capital le **04 janvier 2021**.
-] **Emprunt dénommé « SUKUK ETAT DE COTE D'IVOIRE 5,75% 2015-2020 »** : paiement des profits semestriels et dernier remboursement du capital le **28 décembre 2020**.
-] **Emprunt obligataire dénommé « BIDC-EBID 6,40% 2019-2026 »** : paiement des intérêts semestriels et remboursement partiel du capital le **12 janvier 2021**.
-] Première cotation des **Emprunt obligataires dénommés « TPCI 5,80% 2020-2027 et TPCI 5,90% 2020-2030 »** le **29 décembre 2020**.
-] Première cotation des **Emprunt obligataires dénommés « TPCI 5,80% 2020-2027 et TPCI 5,90% 2020-2030 »** le **29 décembre 2020**.
-] **Emprunt obligataire dénommé « CRRH-UEMOA 6% 2014-2024 »** : paiement des intérêts semestriels et remboursement partiel du capital le **30 décembre 2020**.
-] **Emprunt obligataire dénommé « DIASPORA BONDS BHS 6,25% 2019-2024 »** : paiement des intérêts semestriels le **10 janvier 2021**.
-] **Emprunt obligataire dénommé « TPCI 6% 2017-2025 »** : paiement des intérêts semestriels et remboursement partiel du capital le **29 décembre 2020**.
-] **Emprunt obligataire dénommé « TPBF 6,50% 2020-2028 »** : paiement des intérêts semestriels le **09 janvier 2021**.
-] **Emprunt obligataire dénommé « CRRH-UEMOA 6,10% 2012-2024 »** : paiement des intérêts semestriels et remboursement partiel du capital le **17 janvier 2021**.
-] **Emprunt obligataire dénommé « TPCI 5,75% 2019-2026 »** : paiement des intérêts annuels le **10 janvier 2021**.
-] **Emprunt obligataire dénommé « SONATEL 6,50% 2020-2027 »** : paiement des intérêts semestriels le **16 janvier 2021**.

Disclaimer.

Le contenu et les informations fournies dans le cadre de cette publication ne sont d'aucune garantie, implicite ou explicite. La responsabilité de la SGI-BENIN ne peut être retenue directement ou indirectement suite à l'utilisation de ces informations par les lecteurs. Les analyses diffusées dans cette publication ne constituent qu'une aide à la décision et ne sauraient être une incitation à investir en bourse. Elles ne sont données qu'à titre indicatif et ne sauraient être assimilées à un quelconque conseil.

Sakinatou SIDI
Directrice Générale
ssidi@sgibenin.com

Adiss OREDOLA
Directeur des Opérations
aoredola@sgibenin.com

Martial C. KPASSE
Chargé de Recherches & Analyses
mkpasse@sgibenin.com