

Résumé du marché

La BRVM a clôturé la séance de cotation du 17 février 2021 dans le **vert**. En effet, le BRVM C a gagné **0,05%** à 132,84 points par rapport à la séance précédente. Cette hausse est de **0,37%** à 114,88 points pour le BRVM 10. Le titre **NESTLE CI** prend la tête du peloton des fortes hausses en s'ajugeant **+7,21%** à 595 FCFA.

Titres	Cours	Var. jour	Volume	C. max	C. min	Flottant
5 plus fortes hausses						
NESTLE CI	595	+7,21%	193	595	595	19,13%
TOTAL SN	1 345	+3,46%	1 391	1 345	1 300	30,86%
AIR LIQUIDE CI	205	+2,50%	01	205	205	27,92%
BOLLORE CI	1 450	+2,47%	94	1 500	1 450	22,20%
VIVO ENERGY CI	590	+1,72%	2 071	595	580	28,33%
5 plus fortes baisses						
SITAB CI	740	-7,50%	40	740	740	26,95%
CROWN SIEM CI	215	-6,52%	2 051	230	215	10,42%
BICI CI	5 000	-5,66%	178	5 005	5 000	32,51%
NSIA BANQUE CI	3 855	-3,50%	06	3 900	3 855	20,00%
SAPH CI	1 700	-1,73%	130	1 700	1 700	23,54%

Top & Flop par secteur			
Titres	Variation. Jour	Cours clôture	Cours veille
Finance			
ECOBANK CI	+0,15%	3 300	3 295
BICI CI	-5,66%	5 000	5 300
Service public			
SONATEL SN	+0,89%	11 300	11 200
SODE CI	-0,17%	2 995	3 000
Distribution			
TOTAL SN	+3,46%	1 345	1 300
-	-	-	-
Industrie			
NESTLE CI	+7,21%	595	555
SITAB CI	-7,50%	740	800
Agriculture			
-	-	-	-
SAPH CI	-1,73%	1 700	1 730
Transport			
BOLLORE CI	+2,47%	1 450	1 415

Evolution des indices du marché

	17.02.2021	16.02.2021	Var. journalière	Var. 31.12.2020	Var. 04.01.2021
BRVM C	132,84	132,78	+0,05%	-8,62%	-6,17%
BRVM 10	114,88	114,46	+0,37%	-12,22%	-9,22%
Agriculture	105,41	106,42	-0,95%	+21,80%	+23,07%
Distribution	196,06	194,49	+0,81%	-13,41%	-12,27%
Industrie	38,61	38,69	-0,21%	+6,51%	+5,84%
Finance	54,98	55,29	-0,56%	-8,35%	-5,71%
Service public	358,51	355,96	+0,72%	-12,66%	-9,69%
Transport	354,83	346,48	+2,41%	-6,30%	-5,71%
Autres	376,33	376,33	0,00%	+8,93%	+8,93%

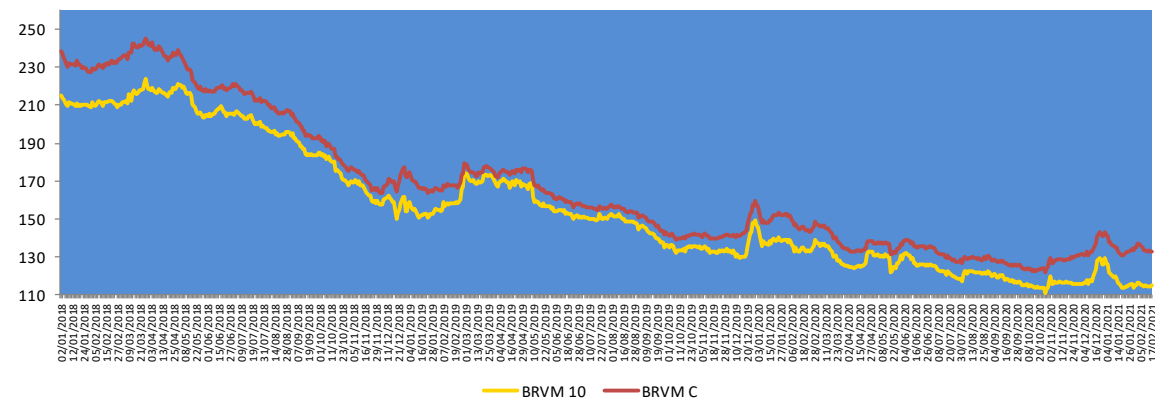

Evolution des indicateurs du marché

	17.02.2021	16.02.2021	Var. journalière	Var. 31.12.20	Var. 04.01.21
Volume (Actions)	52 724	55 496	-4,99%	-96,17%	-82,63%
Valeur (Actions) (M FCFA)	171,50	236,85	-27,59%	-97,13%	-91,32%
Volume (Obligations)	10 059	946	+963,32%	-23,52%	-
Valeur (Obligation) (M FCFA)	100,59	9,33	+978,14%	-23,48%	-
Capitalisation (Actions) (Milliards FCFA)	3 997,87	3 996,02	+0,05%	-8,47%	-6,01%
Capitalisation (Obligations) (Milliards FCFA)	6 130,19	6 129,68	+0,01%	+1,30%	+1,36%
Taux de rendement moyen	8,29%	8,31%	-0,02 pt	-0,46 pt	+0,27 pt
Taux de rentabilité moyen	12,65%	12,61%	+0,04 pt	-1,87 pt	+1,15 pt
Ratio moyen de liquidité	1,09%	1,00%	+0,09 pt	-2,51 pts	-0,14 pt
Ratio moyen de couverture	5,27%	5,15%	+0,12 pt	+0,64 pt	+3,69 pts

Nos fonds communs de placement

Valeurs liquidatives des FCP

FCP	Origine	16.02.21	15.02.21	Variations	
				Jour	Origine
SAPHIR QUIETUDE	5 000	5 927,68	5 926,59	+0,02%	+18,55%
SAPHIR DYNAMIQUE	5 000	5 044,01	5 043,80	+0,004%	+0,88%

Le FCP SAPHIR QUIETUDE a enregistré à la fin de la journée du 16 février 2021 une légère progression de **0,02%**. Cette performance est de **+18,55%** depuis la valeur d'origine.

Le FCP SAPHIR DYNAMIQUE a connu une légère hausse de **0,004%**. Ce rebond est de **0,88%** en comparaison à sa valeur d'origine.

Informations du marché

Sociétés cotées

) CROWM SIEM CI

En Millions FCFA	S1 2020	S1 2019	2019	Perf
Chiffres d'affaires	10 009	9 503	18 686	+5%
Résultat d'exploitation	542	548	1 021	-1%
Résultat des activités ordinaires	543	540	995	+1%
Résultat net	408	388	690	+5%
Marge nette	4,08%	4,08%	3,69%	0 pt

Source : Rapport activités S1 2020.

CROWM SIEM CI a terminé le premier semestre 2020 avec une **légère hausse** de **5%** de son **Chiffre d'affaires** à **10 009 millions** de FCFA contre 9 503 millions de FCFA en glissement annuel en liaison avec la progression des volumes de ventes enregistrée principalement sur les secteurs poisson et café-cacao. De même, **Résultat net** a connu une augmentation de **5%** pour se situer à **408 millions** de FCFA au 30 juin 2020 contre 388 millions de FCFA au 30 juin 2019.

) SAFCA CI

En Millions FCFA	T3 2020	T3 2019	Perf
Produit Net Bancaire	2 332	2 383	-2%
Coût du risque	490	777	-37%
Résultat net	-1 093	-992	-10%

Source : Rapport activités T3 2020.

SAFCA CI a enregistré au 30 septembre 2020 une **baisse** de **2%** de son **Produit Net Bancaire** à **2 332 millions** de FCFA contre 2 383 millions de FCFA au 30 septembre 2019. Le **Résultat net** est toujours **déficitaire de 1 093 millions** de FCFA au 30 septembre 2020 contre -992 millions de FCFA au 30 septembre 2019, soit une dégradation de **10%**.

Sociétés cotées

) BICI CI

En Millions FCFA	S1 2020	S1 2019	2019	Perf
Produit Net Bancaire	23 380	23 027	45 937	+1,5%
Frais de gestion	16 083	16 971	32 057	-5,2%
Résultat brut d'exploitation	7 297	6 057	13 880	+20,5%
Coût du risque	1 587	5 182	17 492	-69,4%
Résultat net	4 715	704	-3 612	+569,7%
Coefficient d'exploitation	68,8%	73,7%	69,8%	-490 bps

Source : Rapport d'activités S1 2020.

BICI CI a terminé le premier semestre 2020 avec une **légère hausse** de **1,5%** de son **Produit Net Bancaire** à **23 380 millions** de FCFA contre 23 027 millions de FCFA un an plus tôt. Par contre, le **Résultat brut d'exploitation** s'est **amélioré** de **20,5%** pour atteindre **7 297 millions** FCFA au 30 juin 2020 contre 6 057 millions FCFA au 30 juin 2019. Le **coût du risque** est passé de 5 182 millions FCFA au fin juin 2019 à **1 587 millions** FCFA à fin juin 2020, soit une **baisse** de **69,4%**. Par conséquent, le **Résultat Net** a **progressé** de **569,7%** pour se situer à **4 715 millions** FCFA au premier semestre 2020 contre 704 millions FCFA au premier semestre 2019. Le **coefficient d'exploitation** est passé de 73,7% à fin juin 2019 à **68,8%** à fin juin 2020, soit un **repli** de **490 points de base**.

Informations du marché

Païement de dividendes

Sociétés	2019		Date de paiement	Date Ex-dividende	DBPA 2018	DBPA 2017	Variation
	DBPA	DNPA					
SERVAIR ABIDJAN	0	0	-	-	183,28	109,97	-
BOA-BF	423	370	04/05/2020	29/04/2020	418	409	+1,20%
SONATEL SN	1 361	1 225	20/05/2020	18/05/2020	1 667	1 667	-18,36%
BOA - MALI	0	0	-	-	291,40	311,84	-
ECOBANK CI	392	352,8	20/07/2020	16/07/2020	268	410	+46,27%
BOA -COTE D'IVOIRE	350	315	15/06/2020	11/06/2020	340	328	+2,9%
BOA - BENIN	459	436	15/05/2020	13/05/2020	438	438	+4,79%
BOA - NIGER	462	429,66	20/05/2020	18/05/2020	415	408	+11,33%
ONATEL BF	442,48	387,17	10/06/2020	08/06/2020	467,84	415,95	-5,44%
BOA - SENEGAL	179	161	19/06/2020	17/06/2020	178	178	+0,56%
CORIS BANK BF	480	420	08/07/2020	06/07/2020	459,43	402	+4,48%
BOLLORE CI	111	100	18/12/2020	16/12/2020	185	185	-45,95%
SICABLE CI	83,33	75	29/07/2020	27/07/2020	83,33	111,11	0%
SOLIBRA CI	0	0	-	-	1 520	2 580	-
CIE CI	117	104,979	05/08/2020	03/08/2020	88	36	+32,95%
CFAO CI	28,97	26,073	25/08/2020	21/08/2020	35	32	-17,23%
TOTAL CI	126,125	113,5125	25/09/2020	23/09/2020	120,12	114,40	+5%
SODE CI	325	292,5	25/09/2020	23/09/2020	300	300	+8,33%
VIVO ENERGY CI	71,43	63,9	26/11/2020	24/11/2020	71,43	47,62	0%
SIB CI	300	270	19/06/2020	17/06/2020	280	210	+7,14%
SMB CI	0	0	-	-	500	125	-
TOTAL SN	117	105,30	22/12/2020	18/12/2020	117	62,50	0%
BICI CI	-	-	-	-	203,2	236	-
ORAGROUP TG	64	59,52	17/07/2020	15/07/2020	61	58	+4,92%
UNIWAX CI	0	0	-	-	202	193	-
BERNABE CI	0	0	-	-	50	70	-
FILTISAC CI	134	125	06/08/2020	04/08/2020	119,33	176	+12,61%
SG CI	300	273	29/07/2020	27/07/2020	225	645	+33,3%
SOGB CI	140	126	15/07/2020	13/07/2020	140	480	0%
NSIA BANQUE CI	86,32	77,69	27/07/2020	23/07/2020	216	518	-60,2%
TRACTAFRIC CI	177	159,3	01/09/2020	28/08/2020	167	150	+5,93%

DBPA= Dividende Brut Par Action

DNPA=Dividende Net Par Action

Impôt sur les Revenus des Valeurs Mobilières (IRVM) : Bénin (5%) ; Burkina Faso (12,5%), Côte d'Ivoire (10%), Mali (7%), Niger (7%), Sénégal (10%), Togo (7%).

Evénements sur obligations

-)] **Emprunt obligataire dénommé « SHELTER AFRIQUE 6,6% 2014-2021 »** : paiement des intérêts semestriels et dernier remboursement du capital le **24 février 2021**.
-)] **Première cotation emprunt obligataire « Etat du Mali 6,50% 2020-2027 »** : le **25 février 2021**.
-)] **Première cotation emprunt obligataire « TPCI 5,80% 2020-2027 »** : le **18 février 2021**.
-)] **Première cotation emprunts obligataires « TPCI 5,80% 2020-2027 » et « TPCI 5,90% 2020-2030 »** : le **18 février 2021**.
-)] **Emprunt obligataire dénommé « TPCI 5,80% 2020-2027 »** : paiement des intérêts annuels le **28 février 2021**.
-)] **Emprunt obligataire dénommé « TPCI 5,90% 2020-2030 »** : paiement des intérêts annuels le **28 février 2021**.

Disclaimer.

Le contenu et les informations fournies dans le cadre de cette publication ne sont d'aucune garantie, implicite ou explicite. La responsabilité de la SGI-BENIN ne peut être retenue directement ou indirectement suite à l'utilisation de ces informations par les lecteurs. Les analyses diffusées dans cette publication ne constituent qu'une aide à la décision et ne sauraient être une incitation à investir en bourse. Elles ne sont données qu'à titre indicatif et ne sauraient être assimilées à un quelconque conseil.

Sakinatou SIDI
Directrice Générale
ssidi@sgibenin.com

Adiss OREDOLA
Directeur des Opérations
aoredola@sgibenin.com

Martial C. KPASSE
Chargé de Recherches & Analyses
mkpasse@sgibenin.com