

Résumé du marché

La BRVM a clôturé la séance de cotation du 15 avril 2021 dans le **vert**. En effet, le BRVM C a gagné **0,91%** à 143,72 points par rapport à la séance précédente. Cette hausse est de **1,46%** à 126,77 points pour le BRVM 10. Le titre **SMB CI** prend la tête du peloton des fortes hausses en s'adjuant **+7,39%** à **4 360 FCFA**.

| Titres | Cours | Var. jour | Volume | C. max | C.min | Flottant |
|------------------------------|-------|---------------|--------|--------|-------|----------|
| 5 plus fortes hausses | | | | | | |
| SMB CI | 4 360 | +7,39% | 147 | 4 360 | 4 360 | 51,77% |
| BOA-BURKINA FASO | 3 990 | +4,72% | 67 | 3 990 | 3 900 | 29,10% |
| SAPH CI | 2 245 | +4,42% | 141 | 2 245 | 2 090 | 23,54% |
| BOLLORE CI | 1 450 | +3,57% | 2 506 | 1 450 | 1 350 | 22,20% |
| NEI-CEDA CI | 155 | +3,33% | 900 | 155 | 155 | 17,99% |
| 5 plus fortes baisses | | | | | | |
| SETAO CI | 300 | -6,25% | 519 | 340 | 300 | 20,83% |
| BERNABE CI | 595 | -5,56% | 170 | 595 | 595 | 34,92% |
| TOTAL SN | 1 300 | -5,45% | 1 070 | 1 310 | 1 300 | 30,86% |
| CFAO MOTORS CI | 410 | -4,65% | 1 088 | 430 | 405 | 4,12% |
| SERVAIR ABIDJAN | 925 | -4,64% | 261 | 925 | 925 | 20,00% |

Top & Flop par secteur

| Titres | Variation. Jour | Cours clôture | Cours veille |
|-----------------------|-----------------|---------------|--------------|
| Finance | | | |
| BOA-BURKINA FASO | +4,72% | 3 990 | 3 810 |
| BOA BENIN | -2,44% | 4 000 | 4 100 |
| Service public | | | |
| SODE CI | +3,03% | 3 400 | 3 300 |
| CIE CI | -1,03% | 1 435 | 1 450 |
| Distribution | | | |
| TOTAL CI | +0,78% | 1 290 | 1 280 |
| BERNABE CI | -5,56% | 595 | 630 |
| Industrie | | | |
| SMB CI | +7,39% | 4 360 | 4 060 |
| AIR LIQUIDE CI | -2,38% | 205 | 210 |
| Agriculture | | | |
| SAPH CI | +4,42% | 2 245 | 2 150 |
| SOGB CI | -3,33% | 2 900 | 3 000 |
| Transport | | | |
| BOLLORE CI | +3,57% | 1 450 | 1 400 |

Evolution des indices du marché

| | 15.04.2021 | 14.04.2021 | Var. journalière | Var. 31.12.2020 | Var. 04.01.2021 |
|----------------|------------|------------|------------------|-----------------|-----------------|
| BRVM C | 143,72 | 142,42 | +0,91% | -1,14% | +1,52% |
| BRVM 10 | 126,77 | 124,95 | +1,46% | -3,14% | +0,17% |
| Agriculture | 117,96 | 117,78 | +0,15% | +36,31% | +37,72% |
| Distribution | 202,80 | 207,67 | -2,35% | -10,44% | -9,25% |
| Industrie | 40,79 | 40,17 | +1,54% | +12,52% | +11,81% |
| Finance | 56,19 | 55,87 | +0,57% | -6,33% | -3,64% |
| Service public | 419,50 | 412,42 | +1,72% | +2,20% | +5,68% |
| Transport | 354,83 | 342,90 | +3,48% | -6,30% | -5,71% |
| Autres | 370,16 | 394,84 | -6,25% | +7,14% | +7,14% |

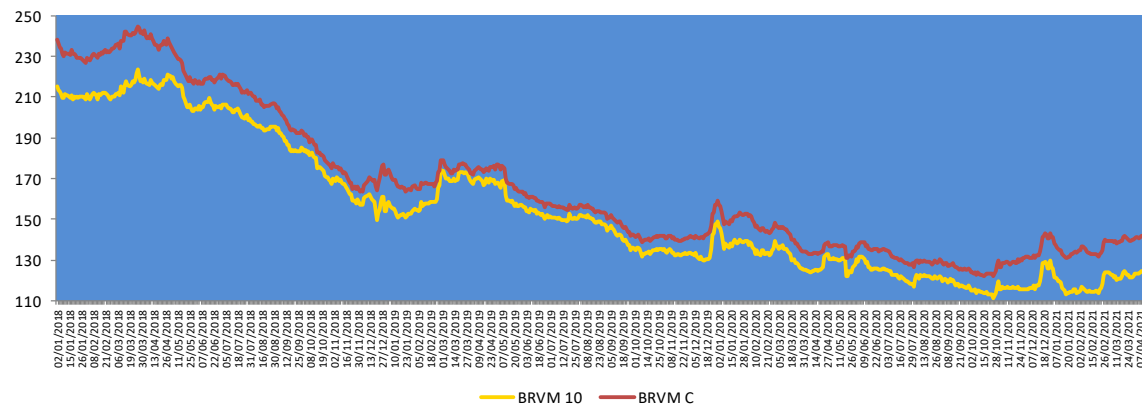

— BRVM 10 — BRVM C

Evolution des indicateurs du marché

| | 15.04.2021 | 14.04.2021 | Var. journalière | Var. 31.12.20 | Var. 04.01.21 |
|---|------------|------------|------------------|------------------|-----------------|
| Volume (Actions) | 249 418 | 75 631 | +229,78% | -81,90% | -17,83% |
| Valeur (Actions) (M FCFA) | 1 087,58 | 597,11 | +82,14% | -81,83% | -44,94% |
| Volume (Obligations) | 50 324 | 1 920 | +2521,04% | +282,63% | - |
| Valeur (Obligation) (M FCFA) | 502,88 | 19,29 | +2506,95% | +282,53% | - |
| Capitalisation (Actions) (Milliards FCFA) | 4 325,30 | 4 286,11 | +0,91% | -0,97% | +1,68% |
| Capitalisation (Obligations) (Milliards FCFA) | 6 326,41 | 6 322,18 | +0,07% | +4,54% | +4,61% |
| Taux de rendement moyen | 7,76% | 7,77% | -0,01 pt | -0,99 pt | -0,26 pt |
| Taux de rentabilité moyen | 13,47% | 14,48% | -1,01 pt | -1,05 pt | +1,97 pt |
| Ratio moyen de liquidité | 0,88% | 0,23% | +0,65 pt | -2,72 pts | -0,35 pt |
| Ratio moyen de couverture | 1,77% | 0,89% | +0,88 pt | -2,86 pts | +0,19 pt |

Nos fonds communs de placement

Valeurs liquidatives des FCP

| FCP | Origine | 14.04.21 | 13.04.21 | Variations | |
|------------------|---------|----------|----------|------------|---------|
| | | | | Jour | Origine |
| SAPHIR QUIETUDE | 5 000 | 5 967,52 | 5 966,91 | +0,01% | +19,35% |
| SAPHIR DYNAMIQUE | 5 000 | 5 105,07 | 5 097,09 | +0,16% | +2,10% |

Le FCP SAPHIR QUIETUDE a enregistré à la fin de la journée du 14 avril 2021 une légère progression de **0,01%**. Cette performance de **+19,35%** par rapport à sa valeur d'origine.

Le FCP SAPHIR DYNAMIQUE a connu une légère hausse de **0,16%** contre une hausse de **2,10%** en comparaison à sa valeur d'origine.

Informations du marché

Sociétés cotées

SOCIETE GENERALE CI

| En Millions FCFA | 2020 | 2019 | Perf |
|--|---------------|---------------|-----------------|
| Produit Net Bancaire | 164 062 | 150 316 | +9,14% |
| Charge d'exploitation (y compris amortissements) | 80 733 | 77 884 | +3,66% |
| Coefficient d'exploitation | 49,21% | 51,81% | -260 bps |
| Coût du risque | 23 926 | 12 170 | +96,60% |
| Résultat exploitation | 59 404 | 60 262 | -1,42% |
| Marge d'exploitation | 36,21% | 40,09% | -388 bps |
| Résultat net | 48 435 | 50 253 | -3,62% |
| Marge nette | 29,52% | 33,43% | -391 bps |

Source : Etats financiers 2020

SOCIETE GENERALE CI a terminé l'exercice 2020 avec une **progression** de son **Produit Net Bancaire** de **9,14%** pour s'établir à **164 062 millions FCFA** contre 150 316 millions FCFA en 2019, en liaison avec la **hausse** de **15,19%** de la **Marge nette d'intérêts** (95 925 millions en 2020 contre 83 277 millions en 2019), conjuguée avec une augmentation de **0,73%** des **commissions nettes** par rapport 2019. Le **coefficient d'exploitation** est passé de 51,81% en 2019 à **49,21%** en 2020 ce qui dénote d'une amélioration de la rentabilité de la société, conséquence d'un effort de maîtrise des charges.

Le **résultat d'exploitation** a régressé de **1,42%** par rapport à l'année précédente en liaison avec la hausse significative de **96,60%** du **coût du risque** qui est passé de 12 170 millions de FCFA en 2019 à **23 926 millions de FCFA** en 2020. Par conséquent, le **résultat net** a baissé de **3,62%** pour atteindre **48 435 millions FCFA** en 2020 contre 50 253 millions FCFA pour 2019. La **marge nette** a cédé **+391 points de base** pour s'établir **29,52%** en 2020 contre 33,43% en 2019.

SOCIETE GENERALE CI envisage payer à ses actionnaires un **dividende brut par action de 405 FCFA**, contre 300 FCFA pour l'exercice 2019, soit une hausse de **35%**. Au cours de clôture du 12 avril 2021 (7 700 FCFA), le titre **SG CI** offre un **rendement net de 4,74%**.

Sociétés cotées

SOGB CI

| En Millions FCFA | 2020 | 2019 | Performance |
|------------------------------|--------------|--------------|----------------|
| Chiffre d'affaires | 65 807 | 60 985 | +7,91% |
| Excédent Brut d'Exploitation | 16 578 | 12 275 | +35,06% |
| Résultat exploitation | 11 219 | 6 815 | +64,62% |
| Marge d'exploitation | 17,05% | 11,17% | +5,87 pts |
| Résultat net | 7 653 | 4 520 | +69,29% |
| Marge nette | 11,63% | 7,41% | +4,22% |

Source : Etats financiers 2020.

SOGB CI a enregistré au 31 décembre 2020, une **hausse** de **7,91%** de son **chiffre d'affaires** pour s'établir à **65 807 millions** de FCFA contre 60 985 millions de FCFA en 2019 en liaison avec une progression de 7% des ventes de caoutchouc et de 26% des ventes d'huile de palme. Ainsi, l'**excédent brut d'exploitation** s'est également inscrit dans cette tendance avec une **performance** de **35,06%** pour atteindre **16 578 millions** de FCFA contre 12 275 millions de FCFA en glissement annuel. La **marge d'exploitation** a augmenté de **5,87 points** par rapport à 2019. De même, le **résultat net** a connu une **hausse** de **69,29%** pour se situer à **7 653 millions de FCFA** contre 4 520 millions de FCFA en 2019.

SOGB CI envisage payer à ces actionnaires un **dividende brut par action de 278 FCFA** contre 140 FCFA pour l'exercice 2019, soit une hausse de **98%**. Le **taux de distribution** se situe à **78,41%** en 2020 contre 66,90% en 2019. Au cours de clôture du 13 avril 2021 (2 845 FCFA), le titre **SOGB CI** offre un **rendement net de 8,79%**.

Informations du marché

Sociétés cotées

BOA NIGER

| En Millions FCFA | 2020 | 2019 | Perf |
|---|---------------|---------------|------------------|
| Produit Net Bancaire | 24 255 | 23 448 | +3,44% |
| Charge d'exploitation (y compris amortissements) | 11 927 | 11 918 | +0,07% |
| Coefficient d'exploitation | 49,17% | 50,83% | -1,66 pt |
| Coût du risque | 3 756 | 1 242 | +202,41% |
| Résultat exploitation | 8 572 | 10 287 | -16,68% |
| Marge d'exploitation | 35,34% | 43,87% | -8,53 pts |
| Résultat net | 7 421 | 8 503 | -12,72% |
| Marge nette | 30,60% | 36,26% | -5,67 pts |

Source : Etats financiers 2020

BOA NIGER a enregistré l'exercice 2020 avec une **hausse** de son **Produit Net Bancaire** de **3,44%** pour se situer à **24 255 millions FCFA** contre 23 448 millions FCFA en 2019, en liaison avec la **progression** de **3,82%** de la **Marge nette d'intérêts** (15 343 millions en 2020 contre 14 778 millions en 2019) et de **0,12%** des **commissions nettes** par rapport 2019. Le **coefficient d'exploitation** est passé de 50,83% en 2019 à **49,17%** en 2020 ce qui dénote d'une amélioration de la rentabilité de la société. Par contre, le **résultat d'exploitation** a baissé de **16,68%** par rapport à l'année précédente en relation avec la **hausse significative** de **202,41%** du **coût du risque** qui est passé de 1 242 millions FCFA en 2019 à **3 756 millions FCFA** en 2020. De même, le **résultat net** a chuté de **12,72%** pour s'établir à **7 421 millions FCFA** en 2020 contre 8 503 millions FCFA pour 2019. La **marge nette** a perdu **5,67 points de pourcentage** pour atteindre **30,60%** en 2020 contre 36,26% en 2019.

BOA NIGER envisage payer à ses actionnaires un **dividende brut par action de 462 FCFA**, soit le même niveau en 2019. Au cours de clôture du 1^{er} avril 2021 (3 945 FCFA), le titre **BOA NIGER** offre un **rendement net de 10,89%**.

Assemblées Générales 2021

| Sociétés | Nature | Date | Heure | Lieu |
|---------------|-----------|--------------------------|--------|--|
| SICABLE CI | Ordinaire | 30/03/2021 | 10h 00 | Hôtel TIAMA, Abidjan |
| BOA BURKINA | Mixte | 1 ^{er} /04/2021 | 10h 00 | Salle WANGO de LAICO HOTEL OUAGA 2000 |
| BOA NIGER | Ordinaire | 07/04/2021 | 10h 00 | Centre de Formation de la BOA NIGER (BOA-Siège) |
| ECOBANK CI | Mixte | 08/04/2021 | 10h00 | Hôtel Radisson Blu, sis à Abidjan Port Bouët, route de l'aéroport international Felix Houphouët Boigny |
| CORIS BANK BF | Mixte | 08/04/2021 | 09h00 | Hôtel SOPATEL Silmandé SA, à Ouagadougou |
| BOA BENIN | Ordinaire | 08/04/2021 | 10h00 | Hôtel GOLDEN TULIP à Cotonou |
| BOA CI | Ordinaire | 15/04/2021 | 10h 00 | Salle Jewels du Patronat Ivoirien (CGECI) sis à Abidjan Plateau, immeuble MDE |
| BOA SENEGAL | Ordinaire | 16/04/2021 | 9h30 | Immeuble Elan II au 2ème Etage, Almadies, Zone 12, Route de Ngor à Dakar |
| BOA MALI | Mixte | 16/04/2021 | 09h30 | Siège de la banque |
| UNILEVER CI | Mixte | 19/04/2021 | 08h 00 | Visioconférence |
| ONATEL BF | Ordinaire | 27/04/2021 | 14h 00 | Hôtel SOPATEL SILMANDE, OUAGADOUGOU-BURKINA FASO |
| SONATEL SN | Ordinaire | 28/04/2021 | 10h 00 | Visioconférence |

Informations du marché

Paieement de dividendes

| Sociétés | 2020 | | Date de paiement | Date Ex-dividende | DBPA 2019 | DBPA 2018 | Variation |
|--------------------|---------|---------|--------------------------|-------------------|-----------|-----------|-----------|
| | DBPA | DNPA | | | | | |
| SERVAIR ABIDJAN | | | | | 0 | 183,28 | |
| BOA-BF | 423 | 370 | 03/05/2021 | 29/04/2021 | 423 | 418 | 0% |
| SONATEL SN | 1 361 | 1 225 | 17/05/2021 | | 1 361 | 1 667 | 0% |
| BOA - MALI | - | - | - | - | 0 | 291,40 | - |
| ECOBANK CI | 382 | 344 | 30/04/2021 | | 392 | 268 | -3% |
| BOA -COTE D'IVOIRE | 350 | 315 | 12/05/2021 | | 350 | 340 | 0% |
| BOA - BENIN | 459 | 436 | 20/05/2021 | 18/05/2021 | 459 | 438 | 0% |
| BOA - NIGER | 462 | 429,66 | 06/05/2021 | 04/05/2021 | 462 | 415 | 0% |
| ONATEL BF | 456,644 | 399,564 | 1 ^{er} /06/2021 | | 442,48 | 467,84 | +3% |
| BOA - SENEGAL | 178,92 | 161,01 | 1 ^{er} /06/2021 | | 179 | 178 | 0% |
| CORIS BANK BF | 464 | 406 | 06/07/2021 | | 480 | 459,43 | -3% |
| BOLLORE CI | | | | | 111 | 185 | |
| SICABLE CI | 147,78 | 133 | | | 83,33 | 83,33 | +77% |
| SOLIBRA CI | | | | | 0 | 1 520 | |
| CIE CI | | | | | 117 | 88 | |
| CFAO CI | | | | | 28,97 | 35 | |
| TOTAL CI | | | | | 126,125 | 120,12 | |
| SODE CI | 375 | 338 | | | 325 | 300 | +15% |
| VIVO ENERGY CI | | | | | 71,43 | 71,43 | |
| SIB CI | | | | | 300 | 280 | |
| SMB CI | | | | | 0 | 500 | |
| TOTAL SN | | | | | 117 | 117 | |
| BICI CI | | | | | - | 203,2 | |
| ORAGROUP TG | | | | | 64 | 61 | |
| UNIWAX CI | | | | | 0 | 202 | |
| BERNABE CI | | | | | 0 | 50 | |
| FILTISAC CI | | | | | 134 | 119,33 | |
| SG CI | 405 | 365 | | | 300 | 225 | +35% |
| SOGB CI | 278 | 250 | | | 140 | 140 | +98% |
| NSIA BANQUE CI | | | | | 86,32 | 216 | |
| TRACTAFRIC CI | | | | | 177 | 167 | |

DBPA= Dividende Brut Par Action
DNPA=Dividende Net Par Action

Impôt sur les Revenus des Valeurs Mobilières (IRVM) : Bénin (5%) ; Burkina Faso (12,5%), Côte d'Ivoire (10%), Mali (7%), Niger (7%), Sénégal (10%), Togo (7%).

Evénements sur obligations

-)] **Emprunt obligataire dénommé « PAD 6,60% 2020-2027 »** : paiement des intérêts semestriels le **19 avril 2021**.
-)] **Emprunt obligataire dénommé « ETAT DU MALI 6,50% 2017-2024 »** : paiement des intérêts annuels et remboursement partiel du capital le **20 avril 2021**.
-)] **Emprunt obligataire dénommé « TPCI 5,90% 2020-2030 »** : paiement des intérêts annuels le **23 avril 2021**.
-)] **Emprunt obligataire dénommé « TPCI 5,80% 2020-2027 »** : paiement des intérêts annuels le **23 avril 2021**.
-)] **Emprunt obligataire dénommé « TPCI 5,95% 2017-2024 A »** : paiement des intérêts semestriels et remboursement partiel du capital le **24 avril 2021**.
-)] **Emprunt obligataire dénommé « CRRH-UEMOA 6% 2013-2023 »** : paiement des intérêts semestriels et remboursement partiel du capital le **26 avril 2021**.
-)] **Emprunt obligataire dénommé « TPCI 5,95% 2017-2024 B »** : paiement des intérêts semestriels et remboursement partiel du capital le **10 mai 2021**.
-)] **Emprunt obligataire dénommé « TPCI 5,99% 2015-2025 »** : paiement des intérêts annuels et remboursement partiel du capital le **14 mai 2021**.

Disclaimer.

Le contenu et les informations fournies dans le cadre de cette publication ne sont d'aucune garantie, implicite ou explicite. La responsabilité de la SGI-BENIN ne peut être retenue directement ou indirectement suite à l'utilisation de ces informations par les lecteurs. Les analyses diffusées dans cette publication ne constituent qu'une aide à la décision et ne sauraient être une incitation à investir en bourse. Elles ne sont données qu'à titre indicatif et ne sauraient être assimilées à un quelconque conseil.

Sakinatou SIDI
Directrice Générale
ssidi@sgibenin.com

Adiss OREDOLA
Directeur des Opérations
aoredola@sgibenin.com

Martial C. KPASSE
Chargé de Recherches & Analyses
mkpasse@sgibenin.com