

## Résumé du marché

La BRVM a clôturé la séance de cotation du 18 mai 2021 dans le **vert**. En effet, le BRVM C a gagné **0,62%** à 151,49 points par rapport à la séance précédente. On note une baisse de **0,20%** à 128,11 points pour le BRVM 10. Le titre **BERNABE CI** prend la tête du peloton des fortes hausses en s'ajugeant **+7,50%** à **1 075 FCFA**.

Titres	Cours	Var. jour	Volume	C. max	C.min	Flottant
<b>5 plus fortes hausses</b>						
BERNABE CI	1 075	<b>+7,50%</b>	425	925	925	34,92%
PALM CI	3 800	<b>+7,50%</b>	12	3 750	3 750	32,90%
SITAB CI	2 115	<b>+7,36%</b>	1 400	2 115	2 115	26,95%
NESTLE CI	2 065	<b>+7,27%</b>	135	2 065	2 065	19,13%
AIR LIQUIDE CI	300	<b>+7,14%</b>	885	260	260	27,92%
<b>5 plus fortes baisses</b>						
BOA-COTE D'IVOIRE	3 500	<b>-2,64%</b>	3 500	3 450	3 450	27,63%
TOTAL SN	1 410	<b>-2,42%</b>	1 410	1 410	1 410	30,86%
NSIA BANQUE CI	3 800	<b>-2,19%</b>	3 885	3 800	3 800	20,00%
UNIWAX CI	1 130	<b>-1,74%</b>	1 150	1 130	1 130	27,71%
BOLLORE CI	1 470	<b>-1,67%</b>	1 475	1 440	1 440	22,20%

## Top &amp; Flop par secteur

Titres	Variation. Jour	Cours clôture	Cours veille
<b>Finance</b>			
BOA BENIN	<b>+7,03%</b>	3 975	3 714
BOA-COTE D'IVOIRE	<b>-2,64%</b>	3 500	3 595
<b>Service public</b>			
CIE CI	<b>+6,67%</b>	1 600	1 500
SONATEL SN	<b>-0,74%</b>	13 500	13 600
<b>Distribution</b>			
BERNABE CI	<b>+7,50%</b>	1 075	1 000
TOTAL SN	<b>-2,42%</b>	1 410	1 445
<b>Industrie</b>			
SITAB CI	<b>+7,36%</b>	2 115	1 970
UNIWAX CI	<b>-1,74%</b>	1 130	1 150
<b>Agriculture</b>			
PALM CI	<b>+7,50%</b>	3 800	3 535
SUCRIVOIRE CI	<b>-1,42%</b>	695	705
<b>Transport</b>			
BOLLORE CI	<b>-1,67%</b>	1 470	1 495

## Evolution des indices du marché

	18.05.2021	17.05.2021	Var. journalière	Var. 31.12.2020	Var. 04.01.2021
BRVM C	151,49	150,56	<b>+0,62%</b>	+4,21%	+7,01%
BRVM 10	128,11	128,37	<b>-0,20%</b>	-2,12%	+1,23%
Agriculture	129,31	125,16	<b>+3,32%</b>	+49,42%	+50,97%
Distribution	226,52	224,00	<b>+1,13%</b>	+0,04%	+1,36%
Industrie	60,07	58,86	<b>+2,06%</b>	+65,71%	+64,67%
Finance	57,64	57,17	<b>+0,82%</b>	-3,92%	-1,15%
Service public	423,09	423,92	<b>-0,20%</b>	+3,07%	+6,58%
Transport	359,60	365,57	<b>-1,63%</b>	-5,04%	-4,44%
Autres	678,64	666,30	<b>+1,85%</b>	+96,43%	+96,43%

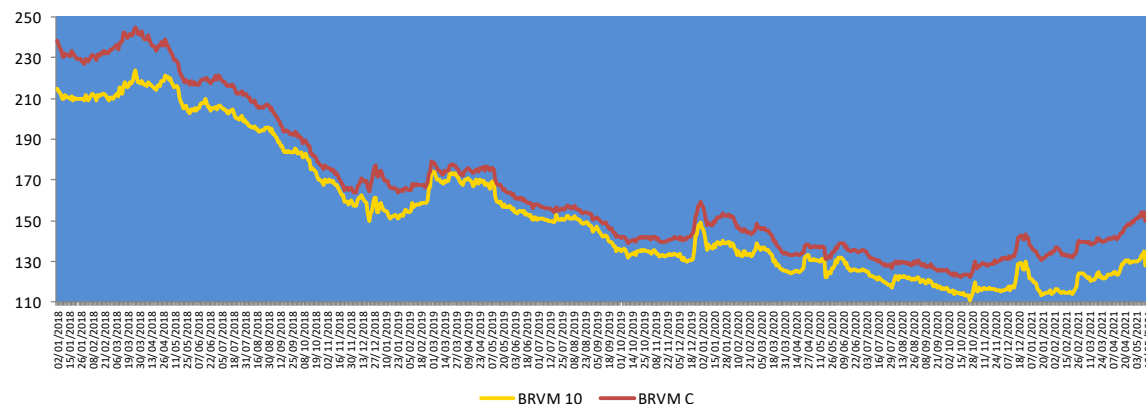

## Evolution des indicateurs du marché

	18.05.2021	17.05.2021	Var. journalière	Var. 31.12.20	Var. 04.01.21
Volume (Actions)	109 877	148 397	<b>-25,96%</b>	-92,03%	-63,80%
Valeur (Actions) (M FCFA)	438,45	383,74	<b>+14,26%</b>	-92,68%	-77,80%
Volume (Obligations)	2 141	6 505	<b>-67,09%</b>	-83,72%	-
Valeur (Obligation) (M FCFA)	21,40	64,53	<b>-66,84%</b>	-83,72%	-
Capitalisation (Actions) (Milliards FCFA)	4 558,90	4 531,02	<b>+0,62%</b>	+4,38%	+7,18%
Capitalisation (Obligations) (Milliards FCFA)	6 254,40	6 257,14	<b>-0,04%</b>	+3,35%	+3,42%
Taux de rendement moyen	7,43%	7,44%	<b>-0,01 pt</b>	-1,32 pt	-0,59 pt
Taux de rentabilité moyen	12,96%	12,70%	<b>+0,26 pt</b>	-1,56 pt	+1,46 pt
Ratio moyen de liquidité	0,39%	0,25%	<b>+0,14 pt</b>	-3,21 pts	-0,84 pt
Ratio moyen de couverture	1,22%	0,62%	<b>+0,60 pt</b>	-3,41 pts	-0,36 pt

## Nos fonds communs de placement

Valeurs liquidatives des FCP					
FCP	Origine	17.05.21	14.05.21	Variations	
				Jour	Origine
SAPHIR QUIETUDE	5 000	5 984,38	5 983,27	+0,02%	+19,69%
SAPHIR DYNAMIQUE	5 000	5 166,90	5 162,72	+0,08%	+3,34%

Le FCP SAPHIR QUIETUDE a enregistré à la fin de la journée du 17 mai 2021 une légère progression de **0,02%**. Cette performance de **+19,69%** par rapport à sa valeur d'origine.

Le FCP SAPHIR DYNAMIQUE a connu une légère hausse de **0,08%**. Ce rebond est de **3,34%** en comparaison à sa valeur d'origine.

## Informations du marché

### Sociétés cotées

#### NSIA BANQUE CI

En Millions FCFA	2020	2019	Perf
Produit Net Bancaire	71 364	63 150	+13,01%
Charge d'exploitation (y compris amortissements)	47 476	43 164	+9,99%
<b>Coefficient d'exploitation</b>	<b>66,53%</b>	<b>68,35%</b>	<b>-1,83 pt</b>
Coût du risque	16 058	4 728	+239,64%
Résultat exploitation	7 830	15 258	-48,68%
Marge d'exploitation	10,97%	24,16%	-13,19 pts
Résultat net	7 201	13 617	-47,12%
Marge nette	10,09%	21,56%	-11,47 pts

Source : Etats financiers 2020

NSIA BANQUE CI a terminé l'exercice 2020 avec une **progression** de son **Produit Net Bancaire** de **13,01%** pour s'établir à **71 364 millions FCFA** contre 63 150 millions FCFA en 2019, en liaison avec la **hausse** de **11,15%** de la **Marge nette d'intérêts** (45 381 millions en 2020 contre 40 827 millions en 2019), conjuguée avec une baisse de **18,08%** des **commissions nettes** par rapport 2019. Le **coefficient d'exploitation** est passé de 68,35% en 2019 à **66,53%** en 2020 ce qui dénote d'une amélioration de la rentabilité de la société, conséquence de l'amélioration du Produits Nets Bancaires.

Le **résultat d'exploitation** a régressé de **48,68%** par rapport à l'année précédente en relation avec la hausse significative de **239,64%** du **coût du risque** qui est passé de 4 728 millions de FCFA en 2019 à **16 058 millions de FCFA** en 2020. De même, le **résultat net** a connu une baisse de **47,12%** pour atteindre **7 201 millions FCFA** en 2020 contre 13 617 millions FCFA pour 2019.

### Sociétés cotées

#### BOA BF

En Millions FCFA	T1 2021	T1 2020	2020	Performance
Produit Net Bancaire	11 466	10 893	47 367	+5,26%
Résultat avant impôt	5 895	4 854	19 679	+21,45%
<b>Résultat net</b>	<b>5 075</b>	<b>4 266</b>	<b>17 608</b>	<b>+18,96%</b>
Marge nette	44,26%	39,16%	37,17%	+5,10 pts

Source : Rapport d'activités T1 2021

BOA BF a terminé au premier trimestre 2021 avec une **hausse** de **5,26%** de son **Produit Net Bancaire** pour atteindre **11 466 millions** de FCFA contre 10 893 millions de FCFA au 31 mars 2020, en relation avec la croissance de la marge nette bancaire de 11,2%. Le **Résultat Net** a connu une **augmentation** de **18,96%** pour se situer à **5 075 millions** de FCFA au premier trimestre 2021 contre 4 266 millions de FCFA à la même période de l'année 2020.

#### SG CI

En Millions FCFA	T1 2021	T1 2020	Performance
Produit Net Bancaire	43 617	39 884	+9,4%
Résultat avant impôt	17 842	17 029	+4,8%
<b>Résultat net</b>	<b>14 809</b>	<b>14 134</b>	<b>+4,8%</b>
Marge nette	34%	35%	-1 pt

Source : Rapport d'activités T1 2021

SG CI a achevé le premier trimestre 2021 avec une **progression** de **9,4%** de son **Produit Net Bancaire** pour se situer à **43 617 millions** de FCFA contre 39 884 millions de FCFA au 31 mars 2020. Le **Résultat Net** a connu une **croissance** de **4,8%** pour atteindre **14 809 millions** de FCFA au premier trimestre 2021 contre 14 134 millions de FCFA à la même période de l'année 2020.

## Informations du marché

### Sociétés cotées

#### VIVO ENERGY CI

En Millions FCFA	2020	2019	Perf
Chiffre d'affaires	312 991	354 252	-11,65%
Excédent Brut d'Exploitation	1 240	12 203	-89,84%
Marge EBE	0,40%	3,44%	-3,05 pts
Résultat exploitation	-3 858	8 088	-147,70%
Marge d'exploitation	-1,23%	2,28%	-3,52 pts
Résultat net	-4 858	5 465	-188,88%
Marge nette	-1,55%	1,54%	-3,09 pts

Source : Etats financiers 2020

VIVO ENERGY CI a connu en 2020 une **contraction** de son **Chiffre d'affaires** de **11,65%** pour se situer à **312 991 millions FCFA** contre 354 252 millions FCFA en 2019 en liaison avec les mesures prises pour lutter contre la pandémie de la Covid-19 qui ont fait baisser le chiffre d'affaires de la société et augmenter les charges. De même, le **résultat d'exploitation** est ressorti **déficitaire 3 858 millions** de FCFA en 2020 contre un excédent de 8 088 millions de FCFA en 2019. Ainsi, le **résultat net** est aussi **déficitaire de 4 858 millions** de FCFA en 2020 contre un excédent de 5 465 millions FCFA en 2019.

#### VIVO ENERGY CI

En Millions FCFA	T1 2021	T1 2020	Perf
Chiffre d'affaires	88 622	89 705	-1%
Résultat exploitation	1 043	1 973	-47%
Résultat net	703	1 346	-48%

Source : Rapport d'activités T1 2021

VIVO ENERGY CI a achevé le premier trimestre 2021 avec une **régression** de **1%** de son **Chiffre d'affaires** pour se situer à **88 622 millions** de FCFA contre 89 705 millions de FCFA au 31 mars 2020, en relation avec un recul de **2% du volume des ventes**, causé par le secteur aviation qui est toujours sous l'effet de la crise sanitaire. Le **Résultat Net** a connu une **baisse** de **48%** pour atteindre **703 millions** de FCFA au premier trimestre 2021 contre 1 346 millions de FCFA à la même période de l'année 2020.

### Assemblées Générales 2021

Sociétés	Nature	Date	Heure	Lieu
BOA NIGER	Ordinaire	07/04/2021	10h 00	Centre de Formation de la BOA NIGER (BOA-Siège)
ECOBANK CI	Mixte	08/04/2021	10h00	Hôtel Radisson Blu, sis à Abidjan Port Bouët, route de l'aéroport international Felix Houphouët Boigny
CORIS BANK BF	Mixte	08/04/2021	09h00	Hôtel SOPATEL Silmandé SA, à Ouagadougou
BOA BENIN	Ordinaire	08/04/2021	10h00	Hôtel GOLDEN TULIP à Cotonou
BOA CI	Ordinaire	15/04/2021	10h 00	Salle Jewels du Patronat Ivoirien (CGECI) sis à Abidjan Plateau, immeuble MDE
BOA SENEGAL	Ordinaire	16/04/2021	9h30	Immeuble Elan II au 2ème Etage, Almadies, Zone 12, Route de Ngor à Dakar
BOA MALI	Mixte	16/04/2021	09h30	Siège de la banque
UNILEVER CI	Mixte	19/04/2021	08h 00	Visioconférence
ONATEL BF	Ordinaire	27/04/2021	14h 00	Hôtel SOPATEL SILMANDE, OUAGADOUGOU-BURKINA FASO
SONATEL SN	Ordinaire	28/04/2021	10h 00	Visioconférence
SIB CI	Ordinaire	17/05/2021	09h 00	Maison de l'Entreprise (siège du Patronat Ivoirien), Abidjan-Plateau à l'Angle du Boulevard de la République
SG CI	Mixte	19/05/2021	09h 00	Espace Latrille Events, sis à Abidjan Commune de Cocody, aux Deux-Plateaux Boulevard Latrille
SOLIBRA CI	Mixte	21/05/2021	09h 00	Espace CRISTAL 8, rue du Chevalier de Clieu Zone 4 C « Salle PLATINIUM » ABIDJAN
ECOBANK TG	Mixte	27/05/2021	10h 30	Visioconférence
SMB CI	Ordinaire	01/06/2021	09h 30	Angle du Boulevard de la République et de l'Avenue Lamblin
SITAB CI	Ordinaire	03/06/2021	10h 00	SALLE JEWELS de laCGECI (Plateau).
AIR LIQUIDE CI	Ordinaire	04/06/2021	09h 00	Salle de conférence de la CRRAE-UMOA, à Abidjan
NESTLE CI	Ordinaire	04/06/2021	10h 00	Visioconférence
SAPH CI	Ordinaire	14/06/2021	09h 30	Visioconférence

## Informations du marché

### Paie ment de dividendes

Sociétés	2020		Date de paie ment	Date Ex-dividende	DBPA 2019	DBPA 2018	Variation
	DBPA	DNPA					
SERVAIR ABIDJAN	0	0			0	183,28	-
BOA-BF	423	370	03/05/2021	29/04/2021	423	418	0%
SONATEL SN	1 361	1 225	17/05/2021	12/05/2021	1 361	1 667	0%
BOA - MALI	-	-	-	-	0	291,40	-
ECOBANK CI	382	294,3	06/05/2021	04/05/2021	392	268	-3%
BOA -COTE D'IVOIRE	350	315	12/05/2021	10/05/2021	350	340	0%
BOA - BENIN	459	436	20/05/2021	18/05/2021	459	438	0%
BOA - NIGER	462	429,66	06/05/2021	04/05/2021	462	415	0%
ONATEL BF	456,644	399,564	1 <sup>er</sup> /06/2021	28/05/2021	442,48	467,84	+3%
BOA - SENEGAL	178,92	161,01	1 <sup>er</sup> /06/2021	28/05/2021	179	178	0%
CORIS BANK BF	464	406	06/07/2021		480	459,43	-3%
BOLLORE CI	100	90			100	185	0%
SICABLE CI	147,78	133			83,33	83,33	+77%
SOLIBRA CI	3 040	2 736			0	1 520	-
CIE CI					117	88	
CFAO CI					28,97	35	
TOTAL CI	121	109			126,125	120,12	-4%
SODE CI	375	338			325	300	+15%
VIVO ENERGY CI					71,43	71,43	
SIB CI	400	360			300	280	+33%
SMB CI	900	810			0	500	-
TOTAL SN					117	117	
BICI CI					-	203,2	
ORAGROUP TG					64	61	
UNIWAX CI	17,82	16,04			0	202	-
BERNABE CI	0	0			0	50	-
FILTISAC CI	249	224			134	119,33	+86%
SG CI	405	365			300	225	+35%
SOGB CI	278	250			140	140	+98%
SAPH CI	147	132,3			0	0	-
NSIA BANQUE CI					86,32	216	
TRACTAFRIC CI	181	163			177	167	+2%
NESTLE CI	404,07	363,66			-	-	-
SUCRIVOIRE CI	45	41			0	0	-
SITAB CI	480	432			0	0	-
SETAO CI	73,5	66,15			0	0	-
PALM CI	114	103			0	0	-

### Evénements sur obligations

- J **Première cotation de l'Emprunt obligataire dénommé « TPBF 6,50% 2021-2031 », le 20 mai 2021.**
- J **Première cotation des Emprunts obligataires dénommés « TPCI 5,80% 2021-2028 » et « TPCI 5,90% 2021-2031 », le 20 mai 2021.**
- J **Emprunt obligataire dénommé « ETAT DU MALI 6,20% 2016-2023 » :** paiement des intérêts annuels et remboursement partiel du capital le **23 mai 2021**.
- J **Emprunt obligataire dénommé « ETAT DU SENEGAL 6,30% 2015-2025» :** paiement des intérêts semestriels et remboursement partiel du capital le **25 mai 2021**.
- J **Emprunt obligataire dénommé « ETAT DU SENEGAL 6,50% 2014-2021» :** paiement des intérêts semestriels et remboursement partiel du capital le **27 mai 2021**.
- J **Emprunt obligataire dénommé « TPBJ 6,50% 2018-2025 » :** paiement des intérêts semestriels le **29 mai 2021**.
- J **Emprunt obligataire dénommé « TPBF 6,50% 2018-2025 » :** paiement des intérêts semestriels et remboursement partiel du capital le **05 juin 2021**.

#### Disclaimer.

Le contenu et les informations fournies dans le cadre de cette publication ne sont d'aucune garantie, implicite ou explicite. La responsabilité de la SGI-BENIN ne peut être retenue directement ou indirectement suite à l'utilisation de ces informations par les lecteurs. Les analyses diffusées dans cette publication ne constituent qu'une aide à la décision et ne sauraient être une incitation à investir en bourse. Elles ne sont données qu'à titre indicatif et ne sauraient être assimilées à un quelconque conseil.

Sakinatou SIDI  
Directrice Générale  
ssidi@sgibenin.com

Adiss OREDOLA  
Directeur des Opérations  
aoredola@sgibenin.com

Martial C. KPASSE  
Chargé de Recherches & Analyses  
mkpasse@sgibenin.com