

## Résumé du marché

La BRVM a clôturé la séance de cotation du 26 mai 2021 dans le **vert**. En effet, le BRVM C a gagné **1,24%** à 156,65 points par rapport à la séance précédente. Cette hausse est de **1,23%** à 133,66 points pour le BRVM 10. Le titre **CFAO MOTORS CI** prend la tête du peloton des fortes hausses en s'ajugeant **+7,50%** à **430 FCFA**.

Titres	Cours	Var. jour	Volume	C. max	C.min	Flottant
<b>5 plus fortes hausses</b>						
CFAO MOTORS CI	430	<b>+7,50%</b>	2 710	430	400	4,12%
NESTLE CI	2 950	<b>+7,47%</b>	2 059	2 950	2 950	19,13%
SITAB CI	3 025	<b>+7,46%</b>	3 446	3 025	3 025	26,95%
NSIA BANQUE CI	4 140	<b>+7,39%</b>	1 361	4 140	3 855	20,00%
UNIWAX CI	1 265	<b>+7,20%</b>	2 120	1 265	1 175	27,71%
<b>5 plus fortes baisses</b>						
TRACTAFRIC CI	2 630	<b>-7,39%</b>	148	2 790	2 630	27,39%
PALM CI	3 925	<b>-4,27%</b>	1 647	4 090	3 925	32,90%
SICABLE CI	1 250	<b>-2,72%</b>	365	1 285	1 250	48,70%
BERNABE CI	1 170	<b>-1,68%</b>	40	1 190	1 170	34,92%
ONATEL BF	3 590	<b>-1,64%</b>	13 434	3 680	3 590	23,00%

## Top &amp; Flop par secteur

Titres	Variation. Jour	Cours clôture	Cours veille
<b>Finance</b>			
NSIA BANQUE CI	<b>+7,39%</b>	4 140	3 855
BOA CI	<b>-1,47%</b>	3 350	3 400
<b>Service public</b>			
SODE CI	<b>+4,65%</b>	3 600	3 440
ONATEL BF	<b>-1,64%</b>	3 590	3 650
<b>Distribution</b>			
CFAO MOTORS CI	<b>+7,50%</b>	430	400
TRACTAFRIC CI	<b>-7,39%</b>	2 630	2 840
<b>Industrie</b>			
NESTLE CI	<b>+7,47%</b>	2 950	2 745
SICABLE CI	<b>-2,72%</b>	1 250	1 285
<b>Agriculture</b>			
SICOR CI	<b>+5,26%</b>	1 200	1 140
PALM CI	<b>-4,27%</b>	3 925	4 100
<b>Transport</b>			
BOLLORE CI	<b>+1,06%</b>	1 425	1 410

## Evolution des indices du marché

	26.05.2021	25.05.2021	Var. journalière	Var. 31.12.2020	Var. 04.01.2021
BRVM C	156,65	154,73	<b>+1,24%</b>	+7,76%	+10,65%
BRVM 10	133,66	132,04	<b>+1,23%</b>	+2,12%	+5,62%
Agriculture	132,37	134,41	<b>-1,52%</b>	+52,96%	+54,55%
Distribution	226,06	223,70	<b>+1,05%</b>	-0,16%	+1,15%
Industrie	66,56	64,89	<b>+2,57%</b>	+83,61%	+82,46%
Finance	57,80	57,38	<b>+0,73%</b>	-3,65%	-0,87%
Service public	450,02	442,00	<b>+1,81%</b>	+9,64%	+13,37%
Transport	348,86	345,28	<b>+1,04%</b>	-7,88%	-7,29%
Autres	666,30	666,30	<b>0,00%</b>	+92,86%	+92,86%

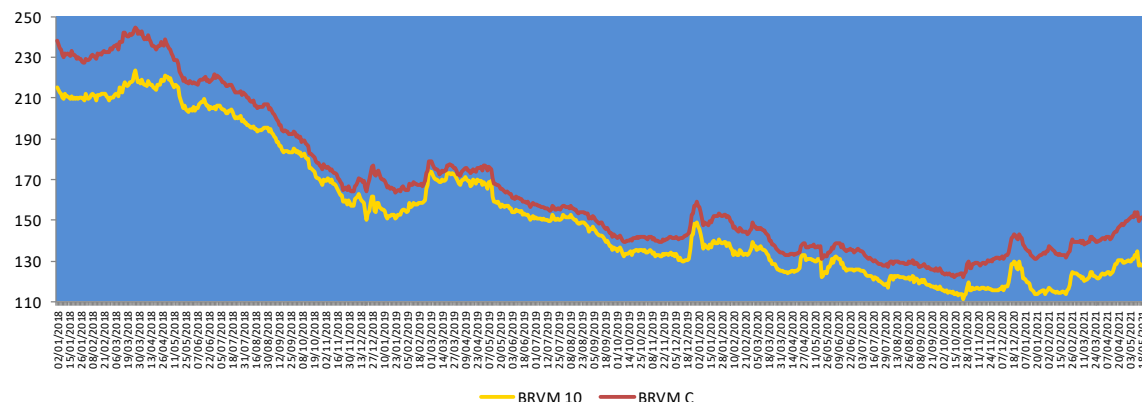

— BRVM 10 — BRVM C

## Evolution des indicateurs du marché

	26.05.2021	25.05.2021	Var. journalière	Var. 31.12.20	Var. 04.01.21
Volume (Actions)	152 801	107 278	<b>+42,43%</b>	-88,91%	-49,66%
Valeur (Actions) (M FCFA)	913,39	187,75	<b>+386,49%</b>	-84,74%	-53,76%
Volume (Obligations)	174 180	58 123	<b>+199,67%</b>	+1224,36%	-
Valeur (Obligation) (M FCFA)	1 721,77	464,84	<b>+270,40%</b>	+1209,73%	-
Capitalisation (Actions) (Milliards FCFA)	4 714,17	4 656,67	<b>+1,23%</b>	+7,93%	+10,83%
Capitalisation (Obligations) (Milliards FCFA)	6 541,42	6 547,75	<b>-0,10%</b>	+8,10%	+8,16%
Taux de rendement moyen	7,38%	7,41%	<b>-0,03 pt</b>	-1,37 pt	-0,64 pt
Taux de rentabilité moyen	12,07%	11,74%	<b>+0,33 pt</b>	-2,45 pts	+0,57 pt
Ratio moyen de liquidité	1,03%	0,55%	<b>+0,48 pt</b>	-2,57 pts	-0,20 pt
Ratio moyen de couverture	1,89%	1,67%	<b>+0,22 pt</b>	-2,74 pts	+0,31 pt

## Nos fonds communs de placement

Valeurs liquidatives des FCP					
FCP	Origine	25.05.21	21.05.21	Variations	
				Jour	Origine
SAPHIR QUIETUDE	5 000	5 986,47	5 984,90	+0,03%	+19,73%
SAPHIR DYNAMIQUE	5 000	5 189,54	5 175,42	+0,27%	+3,79%

Le FCP SAPHIR QUIETUDE a enregistré à la fin de la journée du 25 mai 2021 une légère progression de **0,03%**. Cette performance de **+19,73%** par rapport à sa valeur d'origine.

Le FCP SAPHIR DYNAMIQUE a connu une légère hausse de **0,27%**. Ce rebond est de **3,79%** en comparaison à sa valeur d'origine.

## Informations du marché

### Sociétés cotées

#### NSIA BANQUE CI

En Millions FCFA	2020	2019	Perf
Produit Net Bancaire	71 364	63 150	+13,01%
Charge d'exploitation (y compris amortissements)	47 476	43 164	+9,99%
<b>Coefficient d'exploitation</b>	<b>66,53%</b>	<b>68,35%</b>	<b>-1,83 pt</b>
Coût du risque	16 058	4 728	+239,64%
Résultat exploitation	7 830	15 258	-48,68%
Marge d'exploitation	10,97%	24,16%	-13,19 pts
Résultat net	7 201	13 617	-47,12%
Marge nette	10,09%	21,56%	-11,47 pts

Source : Etats financiers 2020

NSIA BANQUE CI a terminé l'exercice 2020 avec une **progression** de son **Produit Net Bancaire** de **13,01%** pour s'établir à **71 364 millions FCFA** contre 63 150 millions FCFA en 2019, en liaison avec la **hausse** de **11,15%** de la **Marge nette d'intérêts** (45 381 millions en 2020 contre 40 827 millions en 2019), conjuguée avec une baisse de **18,08%** des **commissions nettes** par rapport 2019. Le **coefficient d'exploitation** est passé de 68,35% en 2019 à **66,53%** en 2020 ce qui dénote d'une amélioration de la rentabilité de la société, conséquence de l'amélioration du Produits Nets Bancaires.

Le **résultat d'exploitation** a régressé de **48,68%** par rapport à l'année précédente en relation avec la hausse significative de **239,64%** du **coût du risque** qui est passé de 4 728 millions de FCFA en 2019 à **16 058 millions de FCFA** en 2020. De même, le **résultat net** a connu une baisse de **47,12%** pour atteindre **7 201 millions FCFA** en 2020 contre 13 617 millions FCFA pour 2019.

### Sociétés cotées

#### NSIA BANQUE CI

En Millions FCFA	T1 2021	T1 2020	Performance
Produit Net Bancaire	17 028	15 796	+8%
Résultat avant impôt	4 402	3 208	+37%
<b>Résultat net</b>	<b>3 325</b>	<b>2 510</b>	<b>+32%</b>
Marge nette	19,53%	15,89%	+3,64 pts

Source : Rapport d'activités T1 2021

NSIA BANQUE CI a terminé au premier trimestre 2021 avec une **hausse** de **8%** de son **Produit Net Bancaire** pour atteindre **17 028 millions** de FCFA contre 15 796 millions de FCFA au 31 mars 2020. Le **Résultat Net** a connu une **augmentation** de **32%** pour se situer à **3 325 millions** de FCFA au premier trimestre 2021 contre 2 510 millions de FCFA à la même période de l'année 2020.

#### SG CI

En Millions FCFA	T1 2021	T1 2020	Performance
Produit Net Bancaire	43 617	39 884	+9,4%
Résultat avant impôt	17 842	17 029	+4,8%
<b>Résultat net</b>	<b>14 809</b>	<b>14 134</b>	<b>+4,8%</b>
Marge nette	34%	35%	-1 pt

Source : Rapport d'activités T1 2021

SG CI a achevé le premier trimestre 2021 avec une **progression** de **9,4%** de son **Produit Net Bancaire** pour se situer à **43 617 millions** de FCFA contre 39 884 millions de FCFA au 31 mars 2020. Le **Résultat Net** a connu une **croissance** de **4,8%** pour atteindre **14 809 millions** de FCFA au premier trimestre 2021 contre 14 134 millions de FCFA à la même période de l'année 2020.

## Informations du marché

### Sociétés cotées

#### VIVO ENERGY CI

En Millions FCFA	2020	2019	Perf
Chiffre d'affaires	312 991	354 252	-11,65%
Excédent Brut d'Exploitation	1 240	12 203	-89,84%
Marge EBE	0,40%	3,44%	-3,05 pts
Résultat exploitation	-3 858	8 088	-147,70%
Marge d'exploitation	-1,23%	2,28%	-3,52 pts
Résultat net	-4 858	5 465	-188,88%
Marge nette	-1,55%	1,54%	-3,09 pts

Source : Etats financiers 2020

VIVO ENERGY CI a connu en 2020 une **contraction** de son **Chiffre d'affaires** de **11,65%** pour se situer à **312 991 millions FCFA** contre 354 252 millions FCFA en 2019 en liaison avec les mesures prises pour lutter contre la pandémie de la Covid-19 qui ont fait baisser le chiffre d'affaires de la société et augmenter les charges. De même, le **résultat d'exploitation** est ressorti **déficitaire 3 858 millions** de FCFA en 2020 contre un excédent de 8 088 millions de FCFA en 2019. Ainsi, le **résultat net** est aussi **déficitaire de 4 858 millions** de FCFA en 2020 contre un excédent de 5 465 millions FCFA en 2019.

#### VIVO ENERGY CI

En Millions FCFA	T1 2021	T1 2020	Perf
Chiffre d'affaires	88 622	89 705	-1%
Résultat exploitation	1 043	1 973	-47%
Résultat net	703	1 346	-48%

Source : Rapport d'activités T1 2021

VIVO ENERGY CI a achevé le premier trimestre 2021 avec une **régression** de **1%** de son **Chiffre d'affaires** pour se situer à **88 622 millions** de FCFA contre 89 705 millions de FCFA au 31 mars 2020, en relation avec un recul de **2% du volume des ventes**, causé par le secteur aviation qui est toujours sous l'effet de la crise sanitaire. Le **Résultat Net** a connu une **baisse** de **48%** pour atteindre **703 millions** de FCFA au premier trimestre 2021 contre 1 346 millions de FCFA à la même période de l'année 2020.

### Assemblées Générales 2021

Sociétés	Nature	Date	Heure	Lieu
CORIS BANK BF	Mixte	08/04/2021	09h00	Hôtel SOPATEL Silmandé SA, à Ouagadougou
BOA BENIN	Ordinaire	08/04/2021	10h00	Hôtel GOLDEN TULIP à Cotonou
BOA CI	Ordinaire	15/04/2021	10h 00	Salle Jewels du Patronat Ivoirien (CGECI) sis à Abidjan Plateau, immeuble MDE
BOA SENEGAL	Ordinaire	16/04/2021	9h30	Immeuble Elan II au 2ème Etage, Almadies, Zone 12, Route de Ngor à Dakar
BOA MALI	Mixte	16/04/2021	09h30	Siège de la banque
UNILEVER CI	Mixte	19/04/2021	08h 00	Visioconférence
ONATEL BF	Ordinaire	27/04/2021	14h 00	Hôtel SOPATEL SILMANDE, OUAGADOUGOU-BURKINA FASO
SONATEL SN	Ordinaire	28/04/2021	10h 00	Visioconférence
SIB CI	Ordinaire	17/05/2021	09h 00	Maison de l'Entreprise (siège du Patronat Ivoirien), Abidjan-Plateau à l'Angle du Boulevard de la République
SG CI	Mixte	19/05/2021	09h 00	Espace Latrille Events, sis à Abidjan Commune de Cocody, aux Deux-Plateaux Boulevard Latrille
SOLIBRA CI	Mixte	21/05/2021	09h 00	Espace CRISTAL 8, rue du Chevalier de Clieu Zone 4 C « Salle PLATINIUM » ABIDJAN
ECOBANK TG	Mixte	27/05/2021	10h 30	Visioconférence
SMB CI	Ordinaire	01/06/2021	09h 30	Angle du Boulevard de la République et de l'Avenue Lamblin
SITAB CI	Ordinaire	03/06/2021	10h 00	SALLE JEWELS de laCGECI (Plateau).
AIR LIQUIDE CI	Ordinaire	04/06/2021	09h 00	Salle de conférence de la CRRAE-UMOA, à Abidjan
NESTLE CI	Ordinaire	04/06/2021	10h 00	Visioconférence
SAPH CI	Ordinaire	14/06/2021	09h 30	Visioconférence
NEI-CEDA CI	Ordinaire	16/06/2021	10h 00	Hôtel TIAMA, Abidjan-Plateau
SOGB CI	Ordinaire	16/06/2021	11h 00	Immeuble CRRAE-UEMOA sis à Abidjan Plateau

## Informations du marché

### Paieement de dividendes

Sociétés	2020		Date de paieement	Date Ex-dividende	DBPA 2019	DBPA 2018	Variation
	DBPA	DNPA					
SERVAIR ABIDJAN	0	0			0	183,28	-
BOA-BF	423	370	03/05/2021	29/04/2021	423	418	0%
SONATEL SN	1 361	1 225	17/05/2021	12/05/2021	1 361	1 667	0%
BOA - MALI	-	-	-	-	0	291,40	-
ECOBANK CI	382	294,3	06/05/2021	04/05/2021	392	268	-3%
BOA -COTE D'IVOIRE	350	315	12/05/2021	10/05/2021	350	340	0%
BOA - BENIN	459	436	20/05/2021	18/05/2021	459	438	0%
BOA - NIGER	462	429,66	06/05/2021	04/05/2021	462	415	0%
ONATEL BF	456,644	399,564	1 <sup>er</sup> /06/2021	28/05/2021	442,48	467,84	+3%
BOA - SENEGAL	178,92	161,01	1 <sup>er</sup> /06/2021	28/05/2021	179	178	0%
CORIS BANK BF	464	406	06/07/2021		480	459,43	-3%
BOLLORE CI	100	90			100	185	0%
SICABLE CI	147,78	133			83,33	83,33	+77%
SOLIBRA CI	3 040	2 736			0	1 520	-
CIE CI					117	88	
CFAO CI					28,97	35	
TOTAL CI	121	109			126,125	120,12	-4%
SODE CI	375	338			325	300	+15%
VIVO ENERGY CI					71,43	71,43	
SIB CI	400	360			300	280	+33%
SMB CI	900	810			0	500	-
TOTAL SN					117	117	
BICI CI					-	203,2	
ORAGROUP TG					64	61	
UNIWAX CI	17,82	16,04			0	202	-
BERNABE CI	0	0			0	50	-
FILTISAC CI	249	224			134	119,33	+86%
SG CI	405	365			300	225	+35%
SOGB CI	278	250			140	140	+98%
SAPH CI	147	132,3			0	0	-
NSIA BANQUE CI					86,32	216	
TRACTAFRIC CI	181	163			177	167	+2%
NESTLE CI	404,07	363,66			-	-	-
SUCRIVOIRE CI	45	41			0	0	-
SITAB CI	480	432			0	0	-
SETAO CI	73,5	66,15			0	0	-
PALM CI	114	103			0	0	-

### Evénements sur obligations

- Emprunt obligataire dénommé « ETAT DU SENEGAL 6,50% 2014-2021 » :**  
 paiement des intérêts semestriels et remboursement partiel du capital le **27 mai 2021**.
- Emprunt obligataire dénommé « TPBJ 6,50% 2018-2025 » :** paiement des intérêts semestriels le **29 mai 2021**.
- Emprunt obligataire dénommé « TPBF 6,50% 2018-2025 » :** paiement des intérêts semestriels et remboursement partiel du capital le **05 juin 2021**.
- Emprunt obligataire dénommé « TPCI 5,90% 2016-2026 » :** paiement des intérêts annuels et remboursement partiel du capital le **15 juin 2021**.
- Emprunt obligataire dénommé « TPCI 5,95% 2018-2025 » :** paiement des intérêts semestriels et remboursement partiel du capital le **13 juin 2021**.
- Fonds Commun de Titrisation de Créances dénommé « FCTC NSIA BANQUE 7% 2020-2025 » :** paiement des intérêts trimestriels et remboursement partiel du capital le **16 juin 2021**.
- Emprunt obligataire dénommé « BIDD-EBID 6,10% 2017-2027 » :** paiement des intérêts annuels et remboursement partiel du capital le **16 juin 2021**.
- Emprunt obligataire dénommé « TPCI 3% 2014-2024 » :** paiement des intérêts semestriels et remboursement partiel du capital le **19 juin 2021**.
- Emprunt obligataire dénommé « TPCI 5,85% 2014-2021 » :** paiement des intérêts semestriels et remboursement partiel du capital le **19 juin 2021**.
- Emprunt obligataire dénommé « CRRH-UEMOA 5,95% 2018-2030 » :** paiement des intérêts semestriels et remboursement partiel du capital le **21 juin 2021**.

#### Disclaimer.

Le contenu et les informations fournies dans le cadre de cette publication ne sont d'aucune garantie, implicite ou explicite. La responsabilité de la SGI-BENIN ne peut être retenue directement ou indirectement suite à l'utilisation de ces informations par les lecteurs. Les analyses diffusées dans cette publication ne constituent qu'une aide à la décision et ne sauraient être une incitation à investir en bourse. Elles ne sont données qu'à titre indicatif et ne sauraient être assimilées à un quelconque conseil.

Sakinatou SIDI  
Directrice Générale  
ssidi@sgibenin.com

Adiss OREDOLA  
Directeur des Opérations  
aoredola@sgibenin.com

Martial C. KPASSE  
Chargé de Recherches & Analyses  
mkpasse@sgibenin.com