

## Résumé du marché

La BRVM a clôturé la séance de cotation du 15 juin 2021 dans le **vert**. En effet, le BRVM C a gagné **0,13%** à 160,14 points par rapport à la séance précédente. Cette hausse est de **0,32%** à 132,84 points pour le BRVM 10. Le titre **BERNABE CI** prend la tête du peloton des fortes hausses en s'ajugeant **+7,45%** à **1 730** FCFA.

Titres	Cours	Var. jour	Volume	C. max	C.min	Flottant
<b>5 plus fortes hausses</b>						
BERNABE CI	1 730	<b>+7,45%</b>	142	1 730	1 610	34,92%
TOTAL SN	1 705	<b>+7,23%</b>	5 760	1 705	1 700	30,86%
SAFCA CI	340	<b>+6,25%</b>	479	340	340	29,43%
NEI-CEDA CI	280	<b>+5,66%</b>	461	280	265	17,99%
SIB COTE D'IVOIRE	3 450	<b>+3,60%</b>	6 539	3 450	3 330	20,00%
<b>5 plus fortes baisses</b>						
SETAO CI	715	<b>-7,14%</b>	1 302	765	715	20,83%
SERVAIR ABIDJAN	1 095	<b>-6,81%</b>	1 055	1 100	1 095	20,00%
CFAO MOTORS CI	720	<b>-4,00%</b>	10 824	805	705	4,12%
PALM CI	4 215	<b>-3,99%</b>	20	4 385	4 215	32,90%
NESTLE CI	3 255	<b>-3,98%</b>	533	3 385	3 255	19,13%

## Top &amp; Flop par secteur

Titres	Variation. Jour	Cours clôture	Cours veille
<b>Finance</b>			
SAFCA CI	<b>+6,25%</b>	340	320
BICI CI	<b>-3,57%</b>	5 400	5 600
<b>Service public</b>			
ONATEL BF	<b>+1,25%</b>	3 240	3 200
CIE CI	<b>-0,30%</b>	1 685	1 690
<b>Distribution</b>			
BERNABE CI	<b>+7,45%</b>	1 730	1 610
SERVAIR ABIDJAN	<b>-6,81%</b>	1 095	1 175
<b>Industrie</b>			
NEI-CEDA CI	<b>+5,66%</b>	280	265
NESTLE CI	<b>-3,98%</b>	3 255	3 390
<b>Agriculture</b>			
SUCRIVOIRE CI	<b>+1,06%</b>	950	940
PALM CI	<b>-3,99%</b>	4 215	4 390
<b>Transport</b>			
BOLLORE CI	<b>-0,55%</b>	1 800	1 810

## Evolution des indices du marché

	15.06.2021	14.06.2021	Var. journalière	Var. 31.12.2020	Var. 04.01.2021
BRVM C	160,14	159,94	<b>+0,13%</b>	<b>+10,16%</b>	<b>+13,12%</b>
BRVM 10	132,84	132,42	<b>+0,32%</b>	<b>+1,50%</b>	<b>+4,97%</b>
Agriculture	148,10	151,04	<b>-1,95%</b>	<b>+71,13%</b>	<b>+72,91%</b>
Distribution	278,36	279,45	<b>-0,39%</b>	<b>+22,93%</b>	<b>+24,56%</b>
Industrie	69,41	69,58	<b>-0,24%</b>	<b>+91,48%</b>	<b>+90,27%</b>
Finance	59,35	59,16	<b>+0,32%</b>	<b>-1,07%</b>	<b>+1,78%</b>
Service public	430,29	428,33	<b>+0,46%</b>	<b>+4,83%</b>	<b>+8,40%</b>
Transport	438,36	440,75	<b>-0,54%</b>	<b>+15,76%</b>	<b>+16,49%</b>
Autres	882,23	950,09	<b>-7,14%</b>	<b>+155,36%</b>	<b>+155,36%</b>

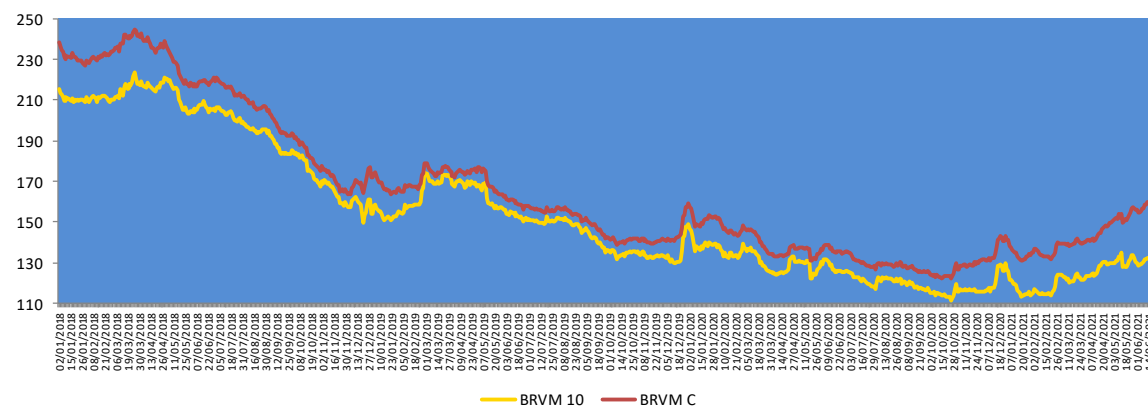

## Evolution des indicateurs du marché

	15.06.2021	14.06.2021	Var. journalière	Var. 31.12.20	Var. 04.01.21
Volume (Actions)	82 362	107 181	<b>-23,16%</b>	<b>-94,02%</b>	<b>-72,87%</b>
Valeur (Actions) (M FCFA)	163,45	193,00	<b>-15,31%</b>	<b>-97,27%</b>	<b>-91,73%</b>
Volume (Obligations)	24 327	3 144	<b>+673,76%</b>	<b>+84,97%</b>	-
Valeur (Obligation) (M FCFA)	239,64	31,44	<b>+662,21%</b>	<b>+82,29%</b>	-
Capitalisation (Actions) (Milliards FCFA)	4 819,39	4 813,40	<b>+0,12%</b>	<b>+10,34%</b>	<b>+13,30%</b>
Capitalisation (Obligations) (Milliards FCFA)	6 658,55	6 664,19	<b>-0,08%</b>	<b>+10,03%</b>	<b>+10,10%</b>
Taux de rendement moyen	7,03%	7,07%	<b>-0,04 pt</b>	<b>-1,72 pt</b>	<b>-0,99 pt</b>
Taux de rentabilité moyen	9,87%	10,08%	<b>-0,21 pt</b>	<b>-4,65 pts</b>	<b>-1,63 pt</b>
Ratio moyen de liquidité	0,36%	0,39%	<b>-0,03 pt</b>	<b>-3,24 pts</b>	<b>-0,87 pt</b>
Ratio moyen de couverture	1,22%	1,24%	<b>-0,02 pt</b>	<b>-3,41 pts</b>	<b>-0,36 pt</b>

## Nos fonds communs de placement

Valeurs liquidatives des FCP					
FCP	Origine	10.06.21	09.06.21	Variations	
				Jour	Origine
SAPHIR QUIETUDE	5 000	6 012,47	6 012,24	+0,004%	+20,25%
SAPHIR DYNAMIQUE	5 000	5 184,52	5 184,11	+0,01%	+3,69%

Le FCP SAPHIR QUIETUDE a enregistré à la fin de la journée du 10 juin 2021 une légère progression de **0,004%**. Cette performance de **+20,25%** par rapport à sa valeur d'origine.

Le FCP SAPHIR DYNAMIQUE a connu une légère hausse de **0,01%**. Ce rebond est de **3,69%** en comparaison à sa valeur d'origine.

## Informations du marché

### Sociétés cotées

#### CIE CI

En Millions FCFA	2020	2019	Perf
Chiffre d'affaires	722 628	666 829	+8,37%
Excédent Brut d'Exploitation	43 255	27 460	+57,52%
Marge EBE	5,99%	4,12%	+1,87 pt
Résultat exploitation	22 771	10 339	+120,24%
Marge d'exploitation	3,15%	1,55%	+1,60 pt
Résultat net	16 170	6 534	+147,47%
Marge nette	2,24%	0,98%	+1,26 pt

Source : Etats financiers 2020

CIE CI a terminé l'exercice 2020 avec une **progression** de son **Chiffre d'affaires** de **8,37%** pour s'établir à **722 628 millions FCFA** contre 666 829 millions FCFA en 2019 malgré les conséquences liées à la pandémie de la Covid-19. Le **résultat d'exploitation** a connu une hausse de **120,24%** par rapport à l'année précédente pour atteindre **22 771 millions FCFA** en 2020 contre 10 339 millions FCFA en 2019. De même, le **résultat net** a enregistré un rebond de **147,47%** pour se situer à **16 170 millions FCFA** en 2020 contre 6 534 millions FCFA pour 2019.

La CIE CI envisage payer à ses actionnaires un **dividende brut par action** de **186 FCFA** au titre de l'exercice 2020 contre 117 FCFA en 2019, soit une hausse de **58,97%**. Le **taux de distribution** est passé de 99,97% en 2019 à **64,32%** en 2020. Au cours de clôture du 04 juin 2021 (1 625 FCFA), le titre CIE CI offre un **rendement net** de **10,28%**.

### Sociétés cotées

#### NSIA BANQUE CI

En Millions FCFA	T1 2021	T1 2020	Performance
Produit Net Bancaire	17 028	15 796	+8%
Résultat avant impôt	4 402	3 208	+37%
Résultat net	3 325	2 510	+32%
Marge nette	19,53%	15,89%	+3,64 pts

Source : Rapport d'activités T1 2021

NSIA BANQUE CI a terminé au premier trimestre 2021 avec une **hausse** de **8%** de son **Produit Net Bancaire** pour atteindre **17 028 millions** de FCFA contre 15 796 millions de FCFA au 31 mars 2020. Le **Résultat Net** a connu une **augmentation** de **32%** pour se situer à **3 325 millions** de FCFA au premier trimestre 2021 contre 2 510 millions de FCFA à la même période de l'année 2020.

#### SG CI

En Millions FCFA	T1 2021	T1 2020	Performance
Produit Net Bancaire	43 617	39 884	+9,4%
Résultat avant impôt	17 842	17 029	+4,8%
Résultat net	14 809	14 134	+4,8%
Marge nette	34%	35%	-1 pt

Source : Rapport d'activités T1 2021

SG CI a achevé le premier trimestre 2021 avec une **progression** de **9,4%** de son **Produit Net Bancaire** pour se situer à **43 617 millions** de FCFA contre 39 884 millions de FCFA au 31 mars 2020. Le **Résultat Net** a connu une **croissance** de **4,8%** pour atteindre **14 809 millions** de FCFA au premier trimestre 2021 contre 14 134 millions de FCFA à la même période de l'année 2020.

## Informations du marché

### Sociétés cotées

#### ) SODE CI

En Millions FCFA	T1 2021	T1 2020	2020	Perf
Chiffre d'affaires	28 823	27 606	127 480	+4%
Résultat exploitation	1 600	1 361	6 372	+18%
Résultat net	827	794	4 307	+4%

Source : Rapport d'activités T1 2021

SODE CI a achevé le premier trimestre 2021 avec une régression de 4% de son Chiffre d'affaires pour se situer à 28 823 millions de FCFA contre 27 606 millions de FCFA au 31 mars 2020. Le Résultat Net a connu une hausse de 4% pour atteindre 827 millions de FCFA au premier trimestre 2021 contre 794 millions de FCFA à la même période de l'année 2020.

#### ) TOTAL SN

En Millions FCFA	T1 2021	T1 2020	Perf
Chiffre d'affaires	87 409	116 813	-25%
Résultat des activités ordinaires	1 875	3 769	-50%

Source : Rapport d'activités T1 2021

TOTAL SN a achevé le premier trimestre 2021 avec une régression de 25% de son Chiffre d'affaires pour se situer à 87 409 millions de FCFA contre 116 813 millions de FCFA au 31 mars 2020, en relation avec un recul de 13% des ventes sur le marché intérieur, de la baisse des activités à cause des restrictions liées à la pandémie de la Covid-19 et du manque à gagner du fait des stations-services qui ont été saccagés durant les manifestations de début mars. Le Résultat des activités ordinaires a connu une baisse de 50% pour atteindre 1 875 millions de FCFA au premier trimestre 2021 contre 3 769 millions de FCFA à la même période de l'année 2020.

### Assemblées Générales 2021

Sociétés	Nature	Date	Heure	Lieu
SITAB CI	Ordinaire	03/06/2021	10h 00	SALLE JEWELS de laCGECI (Plateau).
AIR LIQUIDE CI	Ordinaire	04/06/2021	09h 00	Salle de conférence de la CRRAE-UMOA, à Abidjan
NESTLE CI	Ordinaire	04/06/2021	10h 00	Visioconférence
SAPH CI	Ordinaire	14/06/2021	09h 30	Visioconférence
SETAO CI	Ordinaire	15/06/2021	10h 00	A l'hôtel TIAMA (salon EBENE)-Abidjan Plateau
NEI-CEDA CI	Ordinaire	16/06/2021	10h 00	Hôtel TIAMA, Abidjan-Plateau
SOGB CI	Ordinaire	17/06/2021	11h 00	Immeuble CRRAE-UEMOA sis à Abidjan Plateau
BOLLORE CI	Ordinaire	17/06/2021	10h 00	Salle Lougah François du palais de la culture sis à Treichville
ORAGROUP TG	Mixte	18/06/2021	10h 00	Hôtel 2 Février, Lomé TOGO
PALM CI	Ordinaire	18/06/2021	09h30	Visioconférence
CIE CI	Ordinaire	21/06/2021	08h30	Siège social : Abidjan, commune de Treichville 1, avenue Cristiani 01 BP 6923
TOTAL CI	Mixte	21/06/2021	10h 30	Espace Latrille Events, sis à Abidjan Commune de Cocody, aux Deux-Plateaux Boulevard Latrille
SIDE CI	Ordinaire	22/06/2021	08h 30	Siège Social : 1, Avenue Christiani Treichville ABIDJAN 01 BP 1843
SAFCA CI	Ordinaire	23/06/2021	10h 00	Siège de la société, sis à Abidjan, 1, Rue des Carrossiers, Zone 3 C (Face SOCOCE Treichville)
FILTISAC CI	Ordinaire	24/06/2021	11h 00	Espace Latrille Events, sis à Abidjan Commune de Cocody, aux Deux-Plateaux Boulevard Latrille
TRACTAFRIC CI	Ordinaire	24/06/2021	10h 00	Hôtel AZALAI sis Marcory, Bd VGE, en face de Cap Sud, à côté de la banque BGF
BERNABE CI	Ordinaire	28/06/2021	10h 00	Salle de conférence du Radisson Blu Hôtel situé près de l'Aéroport d'Abidjan
TOTAL SN	Mixte	30/06/2021	17h 00	Lamantin Beach Hôtel et par VISIOCONFERENCE

## Informations du marché

### Paieement de dividendes

Sociétés	2020		Date de paiement	Date Ex-dividende	DBPA 2019	DBPA 2018	Variation
	DBPA	DNPA					
SERVAIR ABIDJAN	0	0			0	183,28	-
BOA-BF	423	370	03/05/2021	29/04/2021	423	418	0%
SONATEL SN	1 361	1 225	17/05/2021	12/05/2021	1 361	1 667	0%
BOA - MALI	-	-	-	-	0	291,40	-
ECOBANK CI	382	294,3	06/05/2021	04/05/2021	392	268	-3%
BOA -COTE D'IVOIRE	350	315	12/05/2021	10/05/2021	350	340	0%
BOA - BENIN	459	436	20/05/2021	18/05/2021	459	438	0%
BOA - NIGER	462	429,66	06/05/2021	04/05/2021	462	415	0%
ONATEL BF	456,644	399,564	1 <sup>er</sup> /06/2021	28/05/2021	442,48	467,84	+3%
BOA - SENEGAL	178,92	161,01	1 <sup>er</sup> /06/2021	28/05/2021	179	178	0%
CORIS BANK BF	464	406	06/07/2021	02/07/2021	480	459,43	-3%
BOLLORE CI	100	90			100	185	0%
SICABLE CI	147,78	133			83,33	83,33	+77%
SOLIBRA CI	3 040	2 736			0	1 520	-
CIE CI	186	167			117	88	+58%
CFAO CI					28,97	35	
TOTAL CI	121	109			126,125	120,12	-4%
SODE CI	375	338			325	300	+15%
VIVO ENERGY CI					71,43	71,43	
SIB CI	400	360			300	280	+33%
SMB CI	900	810			0	500	-
TOTAL SN	245,6	223,6			117	117	+110%
BICI CI					-	203,2	
ORAGROUP TG					64	61	
UNIWAX CI	17,82	16,04			0	202	-
BERNABE CI	0	0			0	50	-
FILTISAC CI	249	224			134	119,33	+86%
SG CI	405	368,298	30/06/2021	28/06/2021	300	225	+35%
SOGB CI	278	250			140	140	+98%
SAPH CI	147	132,3			0	0	-
NSIA BANQUE CI					86,32	216	
TRACTAFRIC CI	181	163			177	167	+2%
NESTLE CI	404,07	363,66			-	-	-
SUCRIVOIRE CI	45	41			0	0	-
SITAB CI	480	436	02/07/2021	30/06/2021	0	0	-
SETAO CI	73,5	66,15			0	0	-
PALM CI	114	103			0	0	-

### Evénements sur obligations

- )] **Fonds Commun de Titrisation de Créances dénommé « FCTC NSIA BANQUE 7% 2020-2025 »** : paiement des intérêts trimestriels et remboursement partiel du capital le **16 juin 2021**.
- )] **Emprunt obligataire dénommé « B IDC-EBID 6,10% 2017-2027 »** : paiement des intérêts annuels et remboursement partiel du capital le **16 juin 2021**.
- )] **Emprunt obligataire dénommé « TPCI 5,80% 2020-2027 »** : paiement des intérêts annuels le **16 juin 2021**.
- )] **Emprunt obligataire dénommé « TPCI 5,90% 2020-2030 »** : paiement des intérêts annuels le **16 juin 2021**.
- )] **Emprunt obligataire dénommé « TPCI 3% 2014-2024 »** : paiement des intérêts semestriels et remboursement partiel du capital le **19 juin 2021**.
- )] **Emprunt obligataire dénommé « TPCI 5,85% 2014-2021 »** : paiement des intérêts semestriels et remboursement partiel du capital le **19 juin 2021**.
- )] **Emprunt obligataire dénommé « CRRH-UEMOA 5,95% 2018-2030 »** : paiement des intérêts semestriels et remboursement partiel du capital le **21 juin 2021**.
- )] **Emprunt obligataire dénommé « CRRH-UEMOA 6,05% 2018-2033 »** : paiement des intérêts semestriels et remboursement partiel du capital le **21 juin 2021**.
- )] **Emprunt obligataire dénommé « TPCI 6% 2017-2025 »** : paiement des intérêts semestriels et remboursement partiel du capital le **29 juin 2021**.
- )] **Emprunt obligataire dénommé « CRRH-UEMOA 6% 2014-2024 »** : paiement des intérêts semestriels et remboursement partiel du capital le **30 juin 2021**.
- )] **Emprunt obligataire dénommé « CRRH-UEMOA 5,85% 2016-2026 »** : paiement des intérêts semestriels et remboursement partiel du capital le **03 juillet 2021**.
- )] **Emprunt obligataire dénommé « CRRH-UEMOA 5,85% 2015-2025 »** : paiement des intérêts semestriels et remboursement partiel du capital le **04 juillet 2021**.
- )] **Emprunt obligataire dénommé « TPBF 6,50% 2020-2028 »** : paiement des intérêts semestriels le **09 juillet 2021**.

#### Disclaimer.

Le contenu et les informations fournies dans le cadre de cette publication ne sont d'aucune garantie, implicite ou explicite. La responsabilité de la SGI-BENIN ne peut être retenue directement ou indirectement suite à l'utilisation de ces informations par les lecteurs. Les analyses diffusées dans cette publication ne constituent qu'une aide à la décision et ne sauraient être une incitation à investir en bourse. Elles ne sont données qu'à titre indicatif et ne sauraient être assimilées à un quelconque conseil.

Sakinatou SIDI  
Directrice Générale  
ssidi@sgibenin.com

Adiss OREDOLA  
Directeur des Opérations  
aoredola@sgibenin.com

Martial C. KPASSE  
Chargé de Recherches & Analyses  
mkpasse@sgibenin.com