

Résumé du marché

La BRVM a clôturé la séance de cotation du 25 juin 2021 dans le **vert**. En effet, le BRVM C a gagné **0,54%** à 161,58 points par rapport à la séance précédente. Cette hausse est de **0,84%** à 131,82 points pour le BRVM 10. Le titre **BERNABE CI** prend la tête du peloton des fortes hausses en s'ajugeant **+7,26%** à **1 700** FCFA.

| Titres | Cours | Var. jour | Volume | C. max | C.min | Flottant |
|------------------------------|--------|---------------|--------|--------|--------|----------|
| 5 plus fortes hausses | | | | | | |
| BERNABE CI | 1 700 | +7,26% | 483 | 1 700 | 1 600 | 34,92% |
| VIVO ENERGY CI | 690 | +6,98% | 2 179 | 690 | 630 | 28,33% |
| BOA-NIGER | 3 895 | +5,56% | 170 | 3 920 | 3 895 | 40,52% |
| BOA-SENEGAL | 1 755 | +2,93% | 3 884 | 1 755 | 1 710 | 31,55% |
| SONATEL SN | 13 840 | +1,99% | 3 647 | 13 840 | 13 450 | 21,89% |
| 5 plus fortes baisses | | | | | | |
| NEI-CEDA CI | 415 | -6,74% | 17 600 | 475 | 415 | 17,99% |
| SETAO CI | 700 | -4,76% | 485 | 715 | 700 | 20,83% |
| SIB COTE D'IVOIRE | 3 305 | -2,79% | 20 637 | 3 420 | 3 305 | 20,00% |
| BOA-MALI | 1 440 | -2,70% | 2 636 | 1 505 | 1 375 | 21,45% |
| AIR LIQUIDE CI | 470 | -2,08% | 240 | 480 | 470 | 27,92% |

Top & Flop par secteur

| Titres | Variation. Jour | Cours clôture | Cours veille |
|-----------------------|-----------------|---------------|--------------|
| Finance | | | |
| BOA-NIGER | +5,56% | 3 895 | 3 690 |
| SIB COTE D'IVOIRE | -2,79% | 3 305 | 3 400 |
| Service public | | | |
| SONATEL SN | +1,99% | 13 840 | 13 570 |
| SODE CI | -1,05% | 4 245 | 4 290 |
| Distribution | | | |
| BERNABE CI | +7,26% | 1 700 | 1 585 |
| TOTAL SN | -1,55% | 1 900 | 1 930 |
| Industrie | | | |
| CROWN SIEM CI | +1,14% | 4 395 | 4 350 |
| NEI-CEDA CI | -6,74% | 415 | 445 |
| Agriculture | | | |
| PALM CI | +1,03% | 4 395 | 4 350 |
| SOGB CI | -0,87% | 3 400 | 3 430 |
| Transport | | | |
| BOLLORE CI | -0,56% | 1 790 | 1 800 |

Evolution des indices du marché

| | 25.06.2021 | 24.06.2021 | Var. journalière | Var. 31.12.2020 | Var. 04.01.2021 |
|----------------|------------|------------|------------------|-----------------|-----------------|
| BRVM C | 161,58 | 160,71 | +0,54% | +11,15% | +14,13% |
| BRVM 10 | 131,82 | 130,72 | +0,84% | +0,72% | +4,16% |
| Agriculture | 151,62 | 151,53 | +0,06% | +75,20% | +77,02% |
| Distribution | 275,67 | 274,86 | +0,29% | +21,75% | +23,35% |
| Industrie | 73,31 | 73,53 | -0,30% | +102,23% | +100,96% |
| Finance | 59,69 | 59,65 | +0,07% | -0,50% | +2,37% |
| Service public | 432,10 | 425,66 | +1,51% | +5,27% | +8,85% |
| Transport | 435,97 | 438,36 | -0,55% | +15,13% | +15,85% |
| Autres | 863,72 | 906,90 | -4,76% | +150,00% | +150,00% |

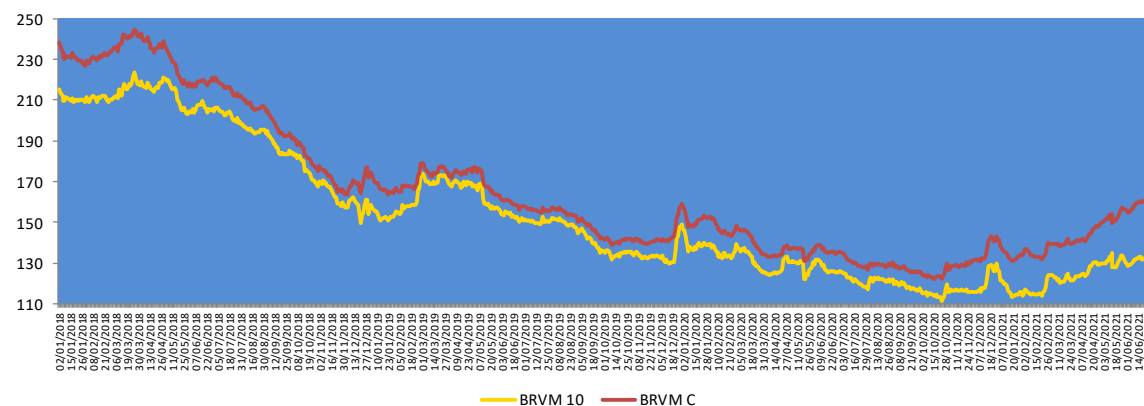

Evolution des indicateurs du marché

| | 25.06.2021 | 24.06.2021 | Var. journalière | Var. 31.12.20 | Var. 04.01.21 |
|---|------------|------------|------------------|---------------|---------------|
| Volume (Actions) | 79 865 | 57 680 | +38,46% | -94,21% | -73,69% |
| Valeur (Actions) (M FCFA) | 191,74 | 163,13 | +17,54% | -96,80% | -90,29% |
| Volume (Obligations) | 326 865 | 102 923 | +217,58% | +2385,29% | - |
| Valeur (Obligation) (M FCFA) | 3 208,62 | 1 014,09 | +216,40% | +2340,76% | - |
| Capitalisation (Actions) (Milliards FCFA) | 4 862,72 | 4 836,56 | +0,54% | +11,33% | +14,32% |
| Capitalisation (Obligations) (Milliards FCFA) | 6 621,65 | 6 620,12 | +0,02% | +9,42% | +9,49% |
| Taux de rendement moyen | 6,93% | 6,93% | 0,00 pt | -1,82 pt | -1,09 pt |
| Taux de rentabilité moyen | 9,23% | 9,84% | -0,61 pt | -5,29 pts | -2,27 pts |
| Ratio moyen de liquidité | 2,52% | 1,11% | +1,41 pt | -1,08 pt | +1,29 pt |
| Ratio moyen de couverture | 4,67% | 3,52% | +1,15 pt | +0,04 pt | +3,09 pts |

Nos fonds communs de placement

| Valeurs liquidatives des FCP | | | | | |
|------------------------------|---------|----------|----------|------------|---------|
| FCP | Origine | 23.06.21 | 22.06.21 | Variations | |
| | | | | Jour | Origine |
| SAPHIR QUIETUDE | 5 000 | 6 019,50 | 6 019,11 | +0,01% | +20,39% |
| SAPHIR DYNAMIQUE | 5 000 | 5 191,29 | 5 195,28 | -0,08% | +3,83% |

Le FCP SAPHIR QUIETUDE a enregistré à la fin de la journée du 23 juin 2021 une légère progression de **0,01%**. Cette performance de **+20,39%** par rapport à sa valeur d'origine.

Le FCP SAPHIR DYNAMIQUE a connu une légère baisse de **0,08%** contre une hausse de **3,83%** en comparaison à sa valeur d'origine.

Informations du marché

Sociétés cotées

CIE CI

| En Millions FCFA | 2020 | 2019 | Perf |
|------------------------------|---------|---------|----------|
| Chiffre d'affaires | 722 628 | 666 829 | +8,37% |
| Excédent Brut d'Exploitation | 43 255 | 27 460 | +57,52% |
| Marge EBE | 5,99% | 4,12% | +1,87 pt |
| Résultat exploitation | 22 771 | 10 339 | +120,24% |
| Marge d'exploitation | 3,15% | 1,55% | +1,60 pt |
| Résultat net | 16 170 | 6 534 | +147,47% |
| Marge nette | 2,24% | 0,98% | +1,26 pt |

Source : Etats financiers 2020

CIE CI a terminé l'exercice 2020 avec une **progression** de son **Chiffre d'affaires** de **8,37%** pour s'établir à **722 628 millions FCFA** contre 666 829 millions FCFA en 2019 malgré les conséquences liées à la pandémie de la Covid-19. Le **résultat d'exploitation** a connu une hausse de **120,24%** par rapport à l'année précédente pour atteindre **22 771 millions FCFA** en 2020 contre 10 339 millions FCFA en 2019. De même, le **résultat net** a enregistré un rebond de **147,47%** pour se situer à **16 170 millions FCFA** en 2020 contre 6 534 millions FCFA pour 2019.

La CIE CI envisage payer à ses actionnaires un **dividende brut par action** de **186 FCFA** au titre de l'exercice 2020 contre 117 FCFA en 2019, soit une hausse de **58,97%**. Le **taux de distribution** est passé de 99,97% en 2019 à **64,32%** en 2020. Au cours de clôture du 04 juin 2021 (1 625 FCFA), le titre CIE CI offre un **rendement net** de **10,28%**.

Sociétés cotées

NSIA BANQUE CI

| En Millions FCFA | T1 2021 | T1 2020 | Performance |
|----------------------|---------|---------|-------------|
| Produit Net Bancaire | 17 028 | 15 796 | +8% |
| Résultat avant impôt | 4 402 | 3 208 | +37% |
| Résultat net | 3 325 | 2 510 | +32% |
| Marge nette | 19,53% | 15,89% | +3,64 pts |

Source : Rapport d'activités T1 2021

NSIA BANQUE CI a terminé au premier trimestre 2021 avec une **hausse** de **8%** de son **Produit Net Bancaire** pour atteindre **17 028 millions** de FCFA contre 15 796 millions de FCFA au 31 mars 2020. Le **Résultat Net** a connu une **augmentation** de **32%** pour se situer à **3 325 millions** de FCFA au premier trimestre 2021 contre 2 510 millions de FCFA à la même période de l'année 2020.

SG CI

| En Millions FCFA | T1 2021 | T1 2020 | Performance |
|----------------------|---------|---------|-------------|
| Produit Net Bancaire | 43 617 | 39 884 | +9,4% |
| Résultat avant impôt | 17 842 | 17 029 | +4,8% |
| Résultat net | 14 809 | 14 134 | +4,8% |
| Marge nette | 34% | 35% | -1 pt |

Source : Rapport d'activités T1 2021

SG CI a achevé le premier trimestre 2021 avec une **progression** de **9,4%** de son **Produit Net Bancaire** pour se situer à **43 617 millions** de FCFA contre 39 884 millions de FCFA au 31 mars 2020. Le **Résultat Net** a connu une **croissance** de **4,8%** pour atteindre **14 809 millions** de FCFA au premier trimestre 2021 contre 14 134 millions de FCFA à la même période de l'année 2020.

Informations du marché

Sociétés cotées

) SODE CI

| En Millions FCFA | T1 2021 | T1 2020 | 2020 | Perf |
|-----------------------|---------|---------|---------|------|
| Chiffre d'affaires | 28 823 | 27 606 | 127 480 | +4% |
| Résultat exploitation | 1 600 | 1 361 | 6 372 | +18% |
| Résultat net | 827 | 794 | 4 307 | +4% |

Source : Rapport d'activités T1 2021

SODE CI a achevé le premier trimestre 2021 avec une régression de 4% de son Chiffre d'affaires pour se situer à 28 823 millions de FCFA contre 27 606 millions de FCFA au 31 mars 2020. Le Résultat Net a connu une hausse de 4% pour atteindre 827 millions de FCFA au premier trimestre 2021 contre 794 millions de FCFA à la même période de l'année 2020.

) TOTAL SN

| En Millions FCFA | T1 2021 | T1 2020 | Perf |
|-----------------------------------|---------|---------|------|
| Chiffre d'affaires | 87 409 | 116 813 | -25% |
| Résultat des activités ordinaires | 1 875 | 3 769 | -50% |

Source : Rapport d'activités T1 2021

TOTAL SN a achevé le premier trimestre 2021 avec une régression de 25% de son Chiffre d'affaires pour se situer à 87 409 millions de FCFA contre 116 813 millions de FCFA au 31 mars 2020, en relation avec un recul de 13% des ventes sur le marché intérieur, de la baisse des activités à cause des restrictions liées à la pandémie de la Covid-19 et du manque à gagner du fait des stations-services qui ont été saccagés durant les manifestations de début mars. Le Résultat des activités ordinaires a connu une baisse de 50% pour atteindre 1 875 millions de FCFA au premier trimestre 2021 contre 3 769 millions de FCFA à la même période de l'année 2020.

Assemblées Générales 2021

| Sociétés | Nature | Date | Heure | Lieu |
|----------------|-----------|------------|--------|--|
| SITAB CI | Ordinaire | 03/06/2021 | 10h 00 | SALLE JEWELS de laCGECI (Plateau). |
| AIR LIQUIDE CI | Ordinaire | 04/06/2021 | 09h 00 | Salle de conférence de la CRRAE-UMOA, à Abidjan |
| NESTLE CI | Ordinaire | 04/06/2021 | 10h 00 | Visioconférence |
| SAPH CI | Ordinaire | 14/06/2021 | 09h 30 | Visioconférence |
| SETAO CI | Ordinaire | 15/06/2021 | 10h 00 | A l'hôtel TIAMA (salon EBENE)-Abidjan Plateau |
| NEI-CEDA CI | Ordinaire | 16/06/2021 | 10h 00 | Hôtel TIAMA, Abidjan-Plateau |
| SOGB CI | Ordinaire | 17/06/2021 | 11h 00 | Immeuble CRRAE-UEMOA sis à Abidjan Plateau |
| ORAGROUP TG | Mixte | 18/06/2021 | 10h 00 | Hôtel 2 Février, Lomé TOGO |
| PALM CI | Ordinaire | 18/06/2021 | 09h30 | Visioconférence |
| CIE CI | Ordinaire | 21/06/2021 | 08h30 | Siège social : Abidjan, commune de Treichville 1, avenue Cristiani 01 BP 6923 |
| TOTAL CI | Mixte | 21/06/2021 | 10h 30 | Espace Latrille Events, sis à Abidjan Commune de Cocody, aux Deux-Plateaux Boulevard Latrille |
| SIDE CI | Ordinaire | 22/06/2021 | 08h 30 | Siège Social : 1, Avenue Christiani Treichville ABIDJAN 01 BP 1843 |
| SAFCA CI | Ordinaire | 23/06/2021 | 10h 00 | Siège de la société, sis à Abidjan, 1, Rue des Carrossiers, Zone 3 C (Face SOCOCE Treichville) |
| FILTISAC CI | Ordinaire | 24/06/2021 | 11h 00 | Espace Latrille Events, sis à Abidjan Commune de Cocody, aux Deux-Plateaux Boulevard Latrille |
| BOLLORE CI | Ordinaire | 24/06/2021 | 10h 00 | Salle Lougah François du palais de la culture sis à Treichville |
| TRACTAFRIC CI | Ordinaire | 24/06/2021 | 10h 00 | Hôtel AZALAI sis Marcory, Bd VGE, en face de Cap Sud, à côté de la banque BGFI |
| BERNABE CI | Ordinaire | 28/06/2021 | 10h 00 | Salle de conférence du Radisson Blu Hôtel situé près de l'Aéroport d'Abidjan |
| TOTAL SN | Mixte | 30/06/2021 | 17h 00 | Lamantin Beach Hôtel et par VISIOCONFERENCE |

Informations du marché

Paieement de dividendes

| Sociétés | 2020 | | Date de paiement | Date Ex-dividende | DBPA 2019 | DBPA 2018 | Variation |
|--------------------|---------|---------|--------------------------|-------------------|-----------|-----------|-----------|
| | DBPA | DNPA | | | | | |
| SERVAIR ABIDJAN | 0 | 0 | | | 0 | 183,28 | - |
| BOA-BF | 423 | 370 | 03/05/2021 | 29/04/2021 | 423 | 418 | 0% |
| SONATEL SN | 1 361 | 1 225 | 17/05/2021 | 12/05/2021 | 1 361 | 1 667 | 0% |
| BOA - MALI | - | - | - | - | 0 | 291,40 | - |
| ECOBANK CI | 382 | 294,3 | 06/05/2021 | 04/05/2021 | 392 | 268 | -3% |
| BOA -COTE D'IVOIRE | 350 | 315 | 12/05/2021 | 10/05/2021 | 350 | 340 | 0% |
| BOA - BENIN | 459 | 436 | 20/05/2021 | 18/05/2021 | 459 | 438 | 0% |
| BOA - NIGER | 462 | 429,66 | 06/05/2021 | 04/05/2021 | 462 | 415 | 0% |
| ONATEL BF | 456,644 | 399,564 | 1 ^{er} /06/2021 | 28/05/2021 | 442,48 | 467,84 | +3% |
| BOA - SENEGAL | 178,92 | 161,01 | 1 ^{er} /06/2021 | 28/05/2021 | 179 | 178 | 0% |
| CORIS BANK BF | 464 | 406 | 06/07/2021 | 02/07/2021 | 480 | 459,43 | -3% |
| BOLLORE CI | 100 | 90 | | | 100 | 185 | 0% |
| SICABLE CI | 147,78 | 133 | | | 83,33 | 83,33 | +77% |
| SOLIBRA CI | 3 040 | 2 736 | | | 0 | 1 520 | - |
| CIE CI | 186 | 167 | | | 117 | 88 | +58% |
| CFAO CI | | | | | 28,97 | 35 | |
| TOTAL CI | 121 | 109 | | | 126,125 | 120,12 | -4% |
| SODE CI | 375 | 338 | | | 325 | 300 | +15% |
| VIVO ENERGY CI | | | | | 71,43 | 71,43 | |
| SIB CI | 400 | 360 | | | 300 | 280 | +33% |
| SMB CI | 900 | 810 | | | 0 | 500 | - |
| TOTAL SN | 245,6 | 223,6 | | | 117 | 117 | +110% |
| BICI CI | 56 | 50 | 06/07/2021 | 02/07/2021 | - | 203,2 | |
| ORAGROUP TG | | | | | 64 | 61 | |
| UNIWAX CI | 17,82 | 16,04 | | | 0 | 202 | - |
| BERNABE CI | 0 | 0 | | | 0 | 50 | - |
| FILTISAC CI | 249 | 224 | | | 134 | 119,33 | +86% |
| SG CI | 405 | 368,298 | 30/06/2021 | 28/06/2021 | 300 | 225 | +35% |
| SOGB CI | 278 | 250 | 15/07/2021 | 13/07/2021 | 140 | 140 | +98% |
| SAPH CI | 147 | 132,3 | | | 0 | 0 | - |
| NSIA BANQUE CI | | | | | 86,32 | 216 | |
| TRACTAFRIC CI | 181 | 163 | | | 177 | 167 | +2% |
| NESTLE CI | 404,07 | 363,66 | | | - | - | - |
| SUCRIVOIRE CI | 45 | 41 | | | 0 | 0 | - |
| SITAB CI | 480 | 436,123 | 02/07/2021 | 30/06/2021 | 0 | 0 | - |
| SETAO CI | 73,5 | 66,15 | 16/07/2021 | 14/06/2021 | 0 | 0 | - |
| PALM CI | 114 | 103 | | | 0 | 0 | - |

Evénements sur obligations

-)] **Emprunt obligataire dénommé « TPCI 6% 2017-2025 »** : paiement des intérêts semestriels et remboursement partiel du capital le **29 juin 2021**.
-)] **Emprunt obligataire dénommé « TPBF 6,50% 2017-2024 »** : paiement des intérêts semestriels et remboursement partiel du capital le **29 juin 2021**.
-)] **Emprunt obligataire dénommé « CRRH-UEMOA 6% 2014-2024 »** : paiement des intérêts semestriels et remboursement partiel du capital le **30 juin 2021**.
-)] **Emprunt obligataire dénommé « CRRH-UEMOA 5,85% 2016-2026 »** : paiement des intérêts semestriels et remboursement partiel du capital le **03 juillet 2021**.
-)] **Emprunt obligataire dénommé « CRRH-UEMOA 5,85% 2015-2025 »** : paiement des intérêts semestriels et remboursement partiel du capital le **04 juillet 2021**.
-)] **Première cotation des emprunts obligataires TPCI 5,80% 2021-2028 et TPCI 5,90% 2021-2031** le **06 juillet 2021**.
-)] **Emprunt obligataire dénommé « TPBF 6,50% 2020-2028 »** : paiement des intérêts semestriels le **09 juillet 2021**.
-)] **Emprunt obligataire dénommé « DIASPORA BONDS BHS 6,25% 2019-2024 »** : paiement des intérêts semestriels le **10 juillet 2021**.
-)] **Emprunt obligataire dénommé « TPCI 5,75% 2019-2026 »** : paiement des intérêts annuels le **11 juillet 2021**.
-)] **Emprunt obligataire dénommé « ETAT DU MALI 6,50% 2019-2027 »** : paiement des intérêts annuels le **11 juillet 2021**.
-)] **Emprunt obligataire dénommé « BIDC - EBID 6,40% 2019-2026 »** : paiement des intérêts semestriels et remboursement partiel du capital le **12 juillet 2021**.
-)] **Emprunt obligataire dénommé « SONATEL 6,50% 2020-2027 »** : paiement des intérêts semestriels le **16 juillet 2021**.
-)] **Emprunt obligataire dénommé « CRRH-UEMOA 6,10% 2012-2024 »** : paiement des intérêts semestriels et remboursement partiel du capital le **17 juillet 2021**.

Disclaimer.

Le contenu et les informations fournies dans le cadre de cette publication ne sont d'aucune garantie, implicite ou explicite. La responsabilité de la SGI-BENIN ne peut être retenue directement ou indirectement suite à l'utilisation de ces informations par les lecteurs. Les analyses diffusées dans cette publication ne constituent qu'une aide à la décision et ne sauraient être une incitation à investir en bourse. Elles ne sont données qu'à titre indicatif et ne sauraient être assimilées à un quelconque conseil.

Sakinatou SIDI
Directrice Générale
ssidi@sgibenin.com

Adiss OREDOLA
Directeur des Opérations
aoredola@sgibenin.com

Martial C. KPASSE
Chargé de Recherches & Analyses
mkpasse@sgibenin.com