

## Résumé du marché

La BRVM a clôturé la séance de cotation du 1<sup>er</sup> juillet 2021 dans le **rouge**. En effet, le BRVM C a perdu **0,49%** à 159,28 points par rapport à la séance précédente. Cette baisse est de **0,42%** à 129,31 points pour le BRVM 10. Le titre **UNIWAX CI** prend la tête du peloton des fortes hausses en s'ajugeant **+7,38%** à **1 600** FCFA.

Titres	Cours	Var. jour	Volume	C. max	C.min	Flottant
<b>5 plus fortes hausses</b>						
UNIWAX CI	1 600	<b>+7,38%</b>	1 815	1 600	1 500	27,71%
SICOR CI	1 845	<b>+7,27%</b>	05	1 845	1 845	12,56%
SAPH CI	2 700	<b>+2,66%</b>	350	2 700	2 630	23,54%
AIR LIQUIDE CI	420	<b>+2,44%</b>	3 455	420	380	27,92%
TOTAL SN	1 935	<b>+2,38%</b>	258	1 935	1 895	30,86%
<b>5 plus fortes baisses</b>						
VIVO ENERGY CI	725	<b>-7,05%</b>	389	780	725	28,33%
SAFCA CI	340	<b>-6,85%</b>	216	385	340	29,43%
NEI-CEDA CI	420	<b>-6,67%</b>	508	450	420	17,99%
SETAO CI	645	<b>-5,15%</b>	1 477	680	645	20,83%
BOA-NIGER	3 700	<b>-4,39%</b>	85	3 870	3 700	40,52%

## Top &amp; Flop par secteur

Titres	Variation. Jour	Cours clôture	Cours veille
<b>Finance</b>			
BOA ML	<b>+2,14%</b>	1 430	1 400
SAFCA CI	<b>-6,85%</b>	340	365
<b>Service public</b>			
-	-	-	-
SONATEL SN	<b>-0,74%</b>	13 400	13 500
<b>Distribution</b>			
TOTAL SN	<b>+2,38%</b>	1 935	1 890
VIVO ENERGY CI	<b>-7,05%</b>	725	780
<b>Industrie</b>			
UNIWAX CI	<b>+7,38%</b>	1 600	1 490
NEI-CEDA CI	<b>-6,67%</b>	420	780
<b>Agriculture</b>			
SICOR CI	<b>+7,27%</b>	1 845	1 720
SOGB CI	<b>-1,41%</b>	3 500	3 550
<b>Transport</b>			
-	-	-	-

## Evolution des indices du marché

	01.07.2021	30.06.2021	Var. journalière	Var. 31.12.2020	Var. 04.01.2021
BRVM C	159,28	160,07	<b>-0,49%</b>	<b>+9,57%</b>	<b>+12,51%</b>
BRVM 10	129,31	129,85	<b>-0,42%</b>	<b>-1,20%</b>	<b>+2,18%</b>
Agriculture	153,11	151,99	<b>+0,74%</b>	<b>+76,92%</b>	<b>+78,76%</b>
Distribution	273,09	273,46	<b>-0,14%</b>	<b>+20,61%</b>	<b>+22,20%</b>
Industrie	72,72	72,54	<b>+0,25%</b>	<b>+100,61%</b>	<b>+99,34%</b>
Finance	59,25	59,70	<b>-0,75%</b>	<b>-1,23%</b>	<b>+1,61%</b>
Service public	422,55	425,20	<b>-0,62%</b>	<b>+2,94%</b>	<b>+6,45%</b>
Transport	389,43	389,43	<b>0,00%</b>	<b>+2,84%</b>	<b>+3,49%</b>
Autres	795,85	839,04	<b>-5,15%</b>	<b>+130,35%</b>	<b>+130,35%</b>

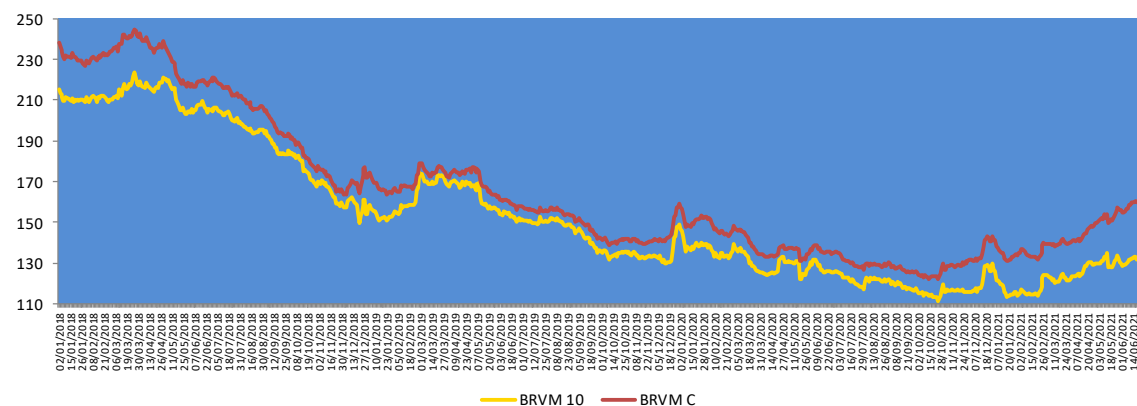

## Evolution des indicateurs du marché

	01.07.2021	30.06.2021	Var. journalière	Var. 31.12.20	Var. 04.01.21
Volume (Actions)	67 364	134 564	<b>-49,94%</b>	<b>-95,11%</b>	<b>-77,81%</b>
Valeur (Actions) (M FCFA)	138,64	485,10	<b>-71,42%</b>	<b>-97,68%</b>	<b>-92,98%</b>
Volume (Obligations)	235 282	1 031 907	<b>-77,20%</b>	<b>+1688,94%</b>	-
Valeur (Obligation) (M FCFA)	2 353,08	10 318,84	<b>-77,20%</b>	<b>+1689,96%</b>	-
Capitalisation (Actions) (Milliards FCFA)	4 793,57	4 817,37	<b>-0,49%</b>	<b>+9,75%</b>	<b>+12,69%</b>
Capitalisation (Obligations) (Milliards FCFA)	6 617,03	6 618,13	<b>-0,02%</b>	<b>+9,35%</b>	<b>+9,41%</b>
Taux de rendement moyen	6,99%	7,14%	<b>-0,15 pt</b>	<b>-1,76 pt</b>	<b>-1,03 pt</b>
Taux de rentabilité moyen	8,93%	10,22%	<b>-1,29 pt</b>	<b>-5,59 pts</b>	<b>-2,57 pts</b>
Ratio moyen de liquidité	2,03%	7,60%	<b>-5,57 pts</b>	<b>-1,57 pt</b>	<b>+0,80 pt</b>
Ratio moyen de couverture	8,91%	11,16%	<b>-2,25 pts</b>	<b>+4,28 pts</b>	<b>+7,33 pts</b>

## Nos fonds communs de placement

Valeurs liquidatives des FCP					
FCP	Origine	29.06.21	28.06.21	Variations	
				Jour	Origine
SAPHIR QUIETUDE	5 000	6 026,56	6 026,03	+0,01%	+20,53%
SAPHIR DYNAMIQUE	5 000	5 196,90	5 200,31	-0,07%	+3,94%

Le FCP SAPHIR QUIETUDE a enregistré à la fin de la journée du 29 juin 2021 une légère progression de **0,01%**. Cette performance de **+20,53%** par rapport à sa valeur d'origine.

Le FCP SAPHIR DYNAMIQUE a connu une légère baisse de **0,07%** contre un rebond de **3,94%** en comparaison à sa valeur d'origine.

## Informations du marché

### Sociétés cotées

#### CIE CI

En Millions FCFA	2020	2019	Perf
Chiffre d'affaires	722 628	666 829	+8,37%
Excédent Brut d'Exploitation	43 255	27 460	+57,52%
Marge EBE	5,99%	4,12%	+1,87 pt
Résultat exploitation	22 771	10 339	+120,24%
Marge d'exploitation	3,15%	1,55%	+1,60 pt
Résultat net	16 170	6 534	+147,47%
Marge nette	2,24%	0,98%	+1,26 pt

Source : Etats financiers 2020

CIE CI a terminé l'exercice 2020 avec une **progression** de son **Chiffre d'affaires** de **8,37%** pour s'établir à **722 628 millions FCFA** contre 666 829 millions FCFA en 2019 malgré les conséquences liées à la pandémie de la Covid-19. Le **résultat d'exploitation** a connu une hausse de **120,24%** par rapport à l'année précédente pour atteindre **22 771 millions FCFA** en 2020 contre 10 339 millions FCFA en 2019. De même, le **résultat net** a enregistré un rebond de **147,47%** pour se situer à **16 170 millions FCFA** en 2020 contre 6 534 millions FCFA pour 2019.

La CIE CI envisage payer à ses actionnaires un **dividende brut par action** de **186 FCFA** au titre de l'exercice 2020 contre 117 FCFA en 2019, soit une hausse de **58,97%**. Le **taux de distribution** est passé de 99,97% en 2019 à **64,32%** en 2020. Au cours de clôture du 04 juin 2021 (1 625 FCFA), le titre CIE CI offre un **rendement net** de **10,28%**.

### Sociétés cotées

#### NSIA BANQUE CI

En Millions FCFA	T1 2021	T1 2020	Performance
Produit Net Bancaire	17 028	15 796	+8%
Résultat avant impôt	4 402	3 208	+37%
Résultat net	3 325	2 510	+32%
Marge nette	19,53%	15,89%	+3,64 pts

Source : Rapport d'activités T1 2021

NSIA BANQUE CI a terminé au premier trimestre 2021 avec une **hausse** de **8%** de son **Produit Net Bancaire** pour atteindre **17 028 millions** de FCFA contre 15 796 millions de FCFA au 31 mars 2020. Le **Résultat Net** a connu une **augmentation** de **32%** pour se situer à **3 325 millions** de FCFA au premier trimestre 2021 contre 2 510 millions de FCFA à la même période de l'année 2020.

#### SG CI

En Millions FCFA	T1 2021	T1 2020	Performance
Produit Net Bancaire	43 617	39 884	+9,4%
Résultat avant impôt	17 842	17 029	+4,8%
Résultat net	14 809	14 134	+4,8%
Marge nette	34%	35%	-1 pt

Source : Rapport d'activités T1 2021

SG CI a achevé le premier trimestre 2021 avec une **progression** de **9,4%** de son **Produit Net Bancaire** pour se situer à **43 617 millions** de FCFA contre 39 884 millions de FCFA au 31 mars 2020. Le **Résultat Net** a connu une **croissance** de **4,8%** pour atteindre **14 809 millions** de FCFA au premier trimestre 2021 contre 14 134 millions de FCFA à la même période de l'année 2020.

## Informations du marché

### Sociétés cotées

#### ) SODE CI

En Millions FCFA	T1 2021	T1 2020	2020	Perf
Chiffre d'affaires	28 823	27 606	127 480	+4%
Résultat exploitation	1 600	1 361	6 372	+18%
Résultat net	827	794	4 307	+4%

Source : Rapport d'activités T1 2021

SODE CI a achevé le premier trimestre 2021 avec une régression de 4% de son Chiffre d'affaires pour se situer à 28 823 millions de FCFA contre 27 606 millions de FCFA au 31 mars 2020. Le Résultat Net a connu une hausse de 4% pour atteindre 827 millions de FCFA au premier trimestre 2021 contre 794 millions de FCFA à la même période de l'année 2020.

#### ) TOTAL SN

En Millions FCFA	T1 2021	T1 2020	Perf
Chiffre d'affaires	87 409	116 813	-25%
Résultat des activités ordinaires	1 875	3 769	-50%

Source : Rapport d'activités T1 2021

TOTAL SN a achevé le premier trimestre 2021 avec une régression de 25% de son Chiffre d'affaires pour se situer à 87 409 millions de FCFA contre 116 813 millions de FCFA au 31 mars 2020, en relation avec un recul de 13% des ventes sur le marché intérieur, de la baisse des activités à cause des restrictions liées à la pandémie de la Covid-19 et du manque à gagner du fait des stations-services qui ont été saccagés durant les manifestations de début mars. Le Résultat des activités ordinaires a connu une baisse de 50% pour atteindre 1 875 millions de FCFA au premier trimestre 2021 contre 3 769 millions de FCFA à la même période de l'année 2020.

### Assemblées Générales 2021

Sociétés	Nature	Date	Heure	Lieu
SITAB CI	Ordinaire	03/06/2021	10h 00	SALLE JEWELS de laCGECI (Plateau).
AIR LIQUIDE CI	Ordinaire	04/06/2021	09h 00	Salle de conférence de la CRRAE-UMOA, à Abidjan
NESTLE CI	Ordinaire	04/06/2021	10h 00	Visioconférence
SAPH CI	Ordinaire	14/06/2021	09h 30	Visioconférence
SETAO CI	Ordinaire	15/06/2021	10h 00	A l'hôtel TIAMA (salon EBENE)-Abidjan Plateau
NEI-CEDA CI	Ordinaire	16/06/2021	10h 00	Hôtel TIAMA, Abidjan-Plateau
SOGB CI	Ordinaire	17/06/2021	11h 00	Immeuble CRRAE-UEMOA sis à Abidjan Plateau
ORAGROUP TG	Mixte	18/06/2021	10h 00	Hôtel 2 Février, Lomé TOGO
PALM CI	Ordinaire	18/06/2021	09h30	Visioconférence
CIE CI	Ordinaire	21/06/2021	08h30	Siège social : Abidjan, commune de Treichville 1, avenue Cristiani 01 BP 6923
TOTAL CI	Mixte	21/06/2021	10h 30	Espace Latrille Events, sis à Abidjan Commune de Cocody, aux Deux-Plateaux Boulevard Latrille
SIDE CI	Ordinaire	22/06/2021	08h 30	Siège Social : 1, Avenue Christiani Treichville ABIDJAN 01 BP 1843
SAFCA CI	Ordinaire	23/06/2021	10h 00	Siège de la société, sis à Abidjan, 1, Rue des Carrossiers, Zone 3 C (Face SOCOCE Treichville)
FILTISAC CI	Ordinaire	24/06/2021	11h 00	Espace Latrille Events, sis à Abidjan Commune de Cocody, aux Deux-Plateaux Boulevard Latrille
BOLLORE CI	Ordinaire	24/06/2021	10h 00	Salle Lougah François du palais de la culture sis à Treichville
TRACTAFRIC CI	Ordinaire	24/06/2021	10h 00	Hôtel AZALAI sis Marcory, Bd VGE, en face de Cap Sud, à côté de la banque BGFI
BERNABE CI	Ordinaire	28/06/2021	10h 00	Salle de conférence du Radisson Blu Hôtel situé près de l'Aéroport d'Abidjan
TOTAL SN	Mixte	30/06/2021	17h 00	Lamantin Beach Hôtel et par VISIOCONFERENCE

## Informations du marché

### Paieement de dividendes

Sociétés	2020		Date de paiement	Date Ex-dividende	DBPA 2019	DBPA 2018	Variation
	DBPA	DNPA					
SERVAIR ABIDJAN	0	0			0	183,28	-
BOA-BF	423	370	03/05/2021	29/04/2021	423	418	0%
SONATEL SN	1 361	1 225	17/05/2021	12/05/2021	1 361	1 667	0%
BOA - MALI	-	-	-	-	0	291,40	-
ECOBANK CI	382	294,3	06/05/2021	04/05/2021	392	268	-3%
BOA -COTE D'IVOIRE	350	315	12/05/2021	10/05/2021	350	340	0%
BOA - BENIN	459	436	20/05/2021	18/05/2021	459	438	0%
BOA - NIGER	462	429,66	06/05/2021	04/05/2021	462	415	0%
ONATEL BF	456,644	399,564	1 <sup>er</sup> /06/2021	28/05/2021	442,48	467,84	+3%
BOA - SENEGAL	178,92	161,01	1 <sup>er</sup> /06/2021	28/05/2021	179	178	0%
CORIS BANK BF	464	406	06/07/2021	02/07/2021	480	459,43	-3%
BOLLORE CI	100	90			100	185	0%
SICABLE CI	147,78	133			83,33	83,33	+77%
SOLIBRA CI	3 040	2 736			0	1 520	-
CIE CI	186	167,14	14/07/2021	12/07/2021	117	88	+58%
CFAO CI	24,61	22,15	15/07/2021	13/07/2021	28,97	35	
TOTAL CI	121	109			126,125	120,12	-4%
SODE CI	375	338			325	300	+15%
VIVO ENERGY CI					71,43	71,43	
SIB CI	400	360			300	280	+33%
SMB CI	900	810	15/07/2021	13/07/2021	0	500	-
TOTAL SN	245,6	223,6			117	117	+110%
BICI CI	56	50	06/07/2021	02/07/2021	-	203,2	
ORAGROUP TG					64	61	
UNIWAX CI	17,82	16,04			0	202	-
BERNABE CI	0	0			0	50	-
FILTISAC CI	249	235	30/07/2021	28/07/2021	134	119,33	+86%
SG CI	405	368,298	30/06/2021	28/06/2021	300	225	+35%
SOGB CI	278	250	15/07/2021	13/07/2021	140	140	+98%
SAPH CI	147	132,3			0	0	-
NSIA BANQUE CI					86,32	216	
TRACTAFRIC CI	181	163			177	167	+2%
NESTLE CI	404,07	363,66			-	-	-
SUCRIVOIRE CI	45	41			0	0	-
SITAB CI	480	436,123	02/07/2021	30/06/2021	0	0	-
SETAO CI	73,5	66,15	16/07/2021	14/06/2021	0	0	-
PALM CI	114	103			0	0	-

### Evénements sur obligations

- )] **Emprunt obligataire dénommé « CRRH-UEMOA 5,85% 2016-2026 »** : paiement des intérêts semestriels et remboursement partiel du capital le **03 juillet 2021**.
- )] **Emprunt obligataire dénommé « CRRH-UEMOA 5,85% 2015-2025 »** : paiement des intérêts semestriels et remboursement partiel du capital le **04 juillet 2021**.
- )] **Première cotation des emprunts obligataires TPCI 5,80% 2021-2028 et TPCI 5,90% 2021-2031** le **06 juillet 2021**.
- )] **Emprunt obligataire dénommé « TPBF 6,50% 2020-2028 »** : paiement des intérêts semestriels le **09 juillet 2021**.
- )] **Emprunt obligataire dénommé « DIASPORA BONDS BHS 6,25% 2019-2024 »** : paiement des intérêts semestriels le **10 juillet 2021**.
- )] **Emprunt obligataire dénommé « TPCI 5,75% 2019-2026 »** : paiement des intérêts annuels le **11 juillet 2021**.
- )] **Emprunt obligataire dénommé « ETAT DU MALI 6,50% 2019-2027 »** : paiement des intérêts annuels le **11 juillet 2021**.
- )] **Emprunt obligataire dénommé « BIDC - EBID 6,40% 2019-2026 »** : paiement des intérêts semestriels et remboursement partiel du capital le **12 juillet 2021**.
- )] **Emprunt obligataire dénommé « SONATEL 6,50% 2020-2027 »** : paiement des intérêts semestriels le **16 juillet 2021**.
- )] **Emprunt obligataire dénommé « CRRH-UEMOA 6,10% 2012-2024 »** : paiement des intérêts semestriels et remboursement partiel du capital le **17 juillet 2021**.

#### Disclaimer.

Le contenu et les informations fournies dans le cadre de cette publication ne sont d'aucune garantie, implicite ou explicite. La responsabilité de la SGI-BENIN ne peut être retenue directement ou indirectement suite à l'utilisation de ces informations par les lecteurs. Les analyses diffusées dans cette publication ne constituent qu'une aide à la décision et ne sauraient être une incitation à investir en bourse. Elles ne sont données qu'à titre indicatif et ne sauraient être assimilées à un quelconque conseil.



Sakinatou SIDI  
Directrice Général  
ssidi@sgibenin.com

Adiss OREDOLA  
Directeur des Opérations  
aoredola@sgibenin.com

Martial C. KPASSE  
Chargé de Recherches & Analyses  
mkpasse@sgibenin.com