

## Résumé du marché

La BRVM a clôturé la séance de cotation du 07 juillet 2021 dans le **vert**. En effet, le BRVM C a gagné **0,45%** à 160,37 points par rapport à la séance précédente. Cette hausse est de **0,25%** à 129,98 points pour le BRVM 10. Le titre **CROWN SIEM CI** prend la tête du peloton des fortes hausses en s'adjugeant **+7,50%** à **430** FCFA.

Titres	Cours	Var. jour	Volume	C. max	C.min	Flottant
<b>5 plus fortes hausses</b>						
CROWN SIEM CI	430	<b>+7,50%</b>	1 311	430	390	10,42%
SOLIBRA CI	91 935	<b>+7,49%</b>	02	91 935	91 935	18,60%
SICOR CI	2 095	<b>+7,44%</b>	06	2 095	2 095	12,56%
BERNABE CI	1 825	<b>+7,35%</b>	91	1 825	1 705	34,92%
NEI-CEDA CI	370	<b>+7,25%</b>	5 915	370	345	17,99%
<b>5 plus fortes baisses</b>						
SODE CI	4 230	<b>-4,84%</b>	2 980	4 300	4 230	49,53%
BOLLORE CI	1 650	<b>-3,51%</b>	2 650	1 710	1 650	22,20%
SAPH CI	2 610	<b>-3,33%</b>	60	2 610	2 610	23,54%
TOTAL SN	1 800	<b>-2,70%</b>	10 706	1 850	1 780	30,86%
CIE CI	1 650	<b>-1,79%</b>	23 451	1 695	1 610	30,95%

## Top &amp; Flop par secteur

Titres	Variation. Jour	Cours clôture	Cours veille
<b>Finance</b>			
SAFCA CI	<b>+6,41%</b>	415	390
BOA BN	<b>-0,63%</b>	3 975	4 000
<b>Service public</b>			
-	-	-	-
SODE CI	<b>-4,84%</b>	4 230	4 445
<b>Distribution</b>			
BERNABE CI	<b>+7,35%</b>	1 825	1 700
TOTAL SN	<b>-2,70%</b>	1 800	1 850
<b>Industrie</b>			
CROWN SIEM CI	<b>+7,50%</b>	430	400
UNIWAX CI	<b>-1,57%</b>	1 570	1 595
<b>Agriculture</b>			
SICOR CI	<b>+7,44%</b>	2 095	1 950
SAPH CI	<b>-3,33%</b>	2 610	2 700
<b>Transport</b>			
BOLLORE CI	<b>-3,51%</b>	1 650	1 710

## Evolution des indices du marché

	07.07.2021	06.07.2021	Var. journalière	Var. 31.12.2020	Var. 04.01.2021
BRVM C	160,37	159,65	<b>+0,45%</b>	<b>+10,32%</b>	<b>+13,28%</b>
BRVM 10	129,98	129,66	<b>+0,25%</b>	<b>-0,69%</b>	<b>+2,71%</b>
Agriculture	150,84	151,36	<b>-0,34%</b>	<b>+74,30%</b>	<b>+76,11%</b>
Distribution	278,39	276,04	<b>+0,85%</b>	<b>+22,95%</b>	<b>+24,57%</b>
Industrie	76,78	74,72	<b>+2,76%</b>	<b>+111,81%</b>	<b>+110,47%</b>
Finance	59,88	59,16	<b>+1,22%</b>	<b>-0,18%</b>	<b>+2,69%</b>
Service public	417,69	421,07	<b>-0,80%</b>	<b>+1,76%</b>	<b>+5,22%</b>
Transport	402,56	416,88	<b>-3,44%</b>	<b>+6,30%</b>	<b>+6,98%</b>
Autres	814,36	814,36	<b>0,00%</b>	<b>+135,71%</b>	<b>+135,71%</b>

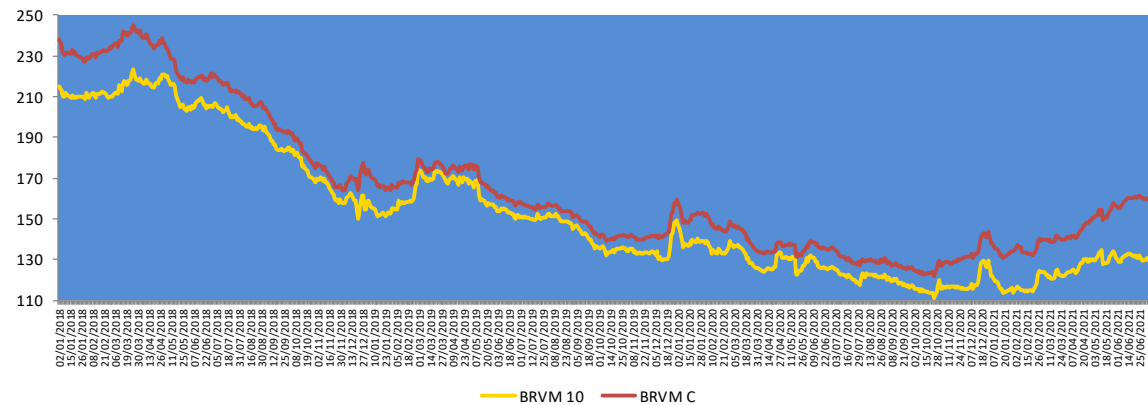

## Evolution des indicateurs du marché

	07.07.2021	06.07.2021	Var. journalière	Var. 31.12.20	Var. 04.01.21
Volume (Actions)	148 483	186 199	<b>-20,26%</b>	<b>-89,23%</b>	<b>-51,09%</b>
Valeur (Actions) (M FCFA)	487,27	1 106,86	<b>-55,98%</b>	<b>-91,86%</b>	<b>-75,33%</b>
Volume (Obligations)	560	2 203	<b>-74,58%</b>	<b>-95,74%</b>	-
Valeur (Obligation) (M FCFA)	5,56	21,20	<b>-73,77%</b>	<b>-95,77%</b>	-
Capitalisation (Actions) (Milliards FCFA)	4 826,34	4 804,67	<b>+0,45%</b>	<b>+10,50%</b>	<b>+13,46%</b>
Capitalisation (Obligations) (Milliards FCFA)	6 775,93	6 775,93	<b>0,00%</b>	<b>+11,97%</b>	<b>+12,04%</b>
Taux de rendement moyen	6,95%	6,97%	<b>-0,02 pt</b>	<b>-1,80 pt</b>	<b>-1,07 pt</b>
Taux de rentabilité moyen	9,98%	8,86%	<b>+1,12 pt</b>	<b>-4,54 pts</b>	<b>-1,52 pt</b>
Ratio moyen de liquidité	0,33%	0,42%	<b>-0,09 pt</b>	<b>-3,27 pts</b>	<b>-0,90 pt</b>
Ratio moyen de couverture	1,07%	1,19%	<b>-0,12 pt</b>	<b>-3,56 pts</b>	<b>-0,51 pt</b>

## Nos fonds communs de placement

Valeurs liquidatives des FCP					
FCP	Origine	06.07.21	05.07.21	Variations	
				Jour	Origine
SAPHIR QUIETUDE	5 000	6 032,26	6 031,23	+0,02%	+20,65%
SAPHIR DYNAMIQUE	5 000	5 198,10	5 202,02	-0,08%	+3,96%

Le FCP SAPHIR QUIETUDE a enregistré à la fin de la journée du 06 juillet 2021 une légère progression de **0,02%**. Cette performance de **+20,65%** par rapport à sa valeur d'origine.

Le FCP SAPHIR DYNAMIQUE a connu une légère baisse de **0,08%** contre un rebond de **3,96%** en comparaison à sa valeur d'origine.

## Informations du marché

### Sociétés cotées

#### CIE CI

En Millions FCFA	2020	2019	Perf
Chiffre d'affaires	722 628	666 829	+8,37%
Excédent Brut d'Exploitation	43 255	27 460	+57,52%
Marge EBE	5,99%	4,12%	+1,87 pt
Résultat exploitation	22 771	10 339	+120,24%
Marge d'exploitation	3,15%	1,55%	+1,60 pt
Résultat net	16 170	6 534	+147,47%
Marge nette	2,24%	0,98%	+1,26 pt

Source : Etats financiers 2020

CIE CI a terminé l'exercice 2020 avec une **progression** de son **Chiffre d'affaires** de **8,37%** pour s'établir à **722 628 millions FCFA** contre 666 829 millions FCFA en 2019 malgré les conséquences liées à la pandémie de la Covid-19. Le **résultat d'exploitation** a connu une hausse de **120,24%** par rapport à l'année précédente pour atteindre **22 771 millions FCFA** en 2020 contre 10 339 millions FCFA en 2019. De même, le **résultat net** a enregistré un rebond de **147,47%** pour se situer à **16 170 millions FCFA** en 2020 contre 6 534 millions FCFA pour 2019.

La CIE CI envisage payer à ses actionnaires un **dividende brut par action** de **186 FCFA** au titre de l'exercice 2020 contre 117 FCFA en 2019, soit une hausse de **58,97%**. Le **taux de distribution** est passé de 99,97% en 2019 à **64,32%** en 2020. Au cours de clôture du 04 juin 2021 (1 625 FCFA), le titre CIE CI offre un **rendement net** de **10,28%**.

### Sociétés cotées

#### NSIA BANQUE CI

En Millions FCFA	T1 2021	T1 2020	Performance
Produit Net Bancaire	17 028	15 796	+8%
Résultat avant impôt	4 402	3 208	+37%
Résultat net	3 325	2 510	+32%
Marge nette	19,53%	15,89%	+3,64 pts

Source : Rapport d'activités T1 2021

NSIA BANQUE CI a terminé au premier trimestre 2021 avec une **hausse** de **8%** de son **Produit Net Bancaire** pour atteindre **17 028 millions** de FCFA contre 15 796 millions de FCFA au 31 mars 2020. Le **Résultat Net** a connu une **augmentation** de **32%** pour se situer à **3 325 millions** de FCFA au premier trimestre 2021 contre 2 510 millions de FCFA à la même période de l'année 2020.

#### SG CI

En Millions FCFA	T1 2021	T1 2020	Performance
Produit Net Bancaire	43 617	39 884	+9,4%
Résultat avant impôt	17 842	17 029	+4,8%
Résultat net	14 809	14 134	+4,8%
Marge nette	34%	35%	-1 pt

Source : Rapport d'activités T1 2021

SG CI a achevé le premier trimestre 2021 avec une **progression** de **9,4%** de son **Produit Net Bancaire** pour se situer à **43 617 millions** de FCFA contre 39 884 millions de FCFA au 31 mars 2020. Le **Résultat Net** a connu une **croissance** de **4,8%** pour atteindre **14 809 millions** de FCFA au premier trimestre 2021 contre 14 134 millions de FCFA à la même période de l'année 2020.

## Informations du marché

### Sociétés cotées

#### ) SODE CI

En Millions FCFA	T1 2021	T1 2020	2020	Perf
Chiffre d'affaires	28 823	27 606	127 480	+4%
Résultat exploitation	1 600	1 361	6 372	+18%
Résultat net	827	794	4 307	+4%

Source : Rapport d'activités T1 2021

SODE CI a achevé le premier trimestre 2021 avec une régression de 4% de son Chiffre d'affaires pour se situer à 28 823 millions de FCFA contre 27 606 millions de FCFA au 31 mars 2020. Le Résultat Net a connu une hausse de 4% pour atteindre 827 millions de FCFA au premier trimestre 2021 contre 794 millions de FCFA à la même période de l'année 2020.

#### ) TOTAL SN

En Millions FCFA	T1 2021	T1 2020	Perf
Chiffre d'affaires	87 409	116 813	-25%
Résultat des activités ordinaires	1 875	3 769	-50%

Source : Rapport d'activités T1 2021

TOTAL SN a achevé le premier trimestre 2021 avec une régression de 25% de son Chiffre d'affaires pour se situer à 87 409 millions de FCFA contre 116 813 millions de FCFA au 31 mars 2020, en relation avec un recul de 13% des ventes sur le marché intérieur, de la baisse des activités à cause des restrictions liées à la pandémie de la Covid-19 et du manque à gagner du fait des stations-services qui ont été saccagés durant les manifestations de début mars. Le Résultat des activités ordinaires a connu une baisse de 50% pour atteindre 1 875 millions de FCFA au premier trimestre 2021 contre 3 769 millions de FCFA à la même période de l'année 2020.

### Assemblées Générales 2021

Sociétés	Nature	Date	Heure	Lieu
SITAB CI	Ordinaire	03/06/2021	10h 00	SALLE JEWELS de laCGECI (Plateau).
AIR LIQUIDE CI	Ordinaire	04/06/2021	09h 00	Salle de conférence de la CRRAE-UMOA, à Abidjan
NESTLE CI	Ordinaire	04/06/2021	10h 00	Visioconférence
SAPH CI	Ordinaire	14/06/2021	09h 30	Visioconférence
SETAO CI	Ordinaire	15/06/2021	10h 00	A l'hôtel TIAMA (salon EBENE)-Abidjan Plateau
NEI-CEDA CI	Ordinaire	16/06/2021	10h 00	Hôtel TIAMA, Abidjan-Plateau
SOGB CI	Ordinaire	17/06/2021	11h 00	Immeuble CRRAE-UEMOA sis à Abidjan Plateau
ORAGROUP TG	Mixte	18/06/2021	10h 00	Hôtel 2 Février, Lomé TOGO
PALM CI	Ordinaire	18/06/2021	09h30	Visioconférence
CIE CI	Ordinaire	21/06/2021	08h30	Siège social : Abidjan, commune de Treichville 1, avenue Cristiani 01 BP 6923
TOTAL CI	Mixte	21/06/2021	10h 30	Espace Latrille Events, sis à Abidjan Commune de Cocody, aux Deux-Plateaux Boulevard Latrille
SIDE CI	Ordinaire	22/06/2021	08h 30	Siège Social : 1, Avenue Christiani Treichville ABIDJAN 01 BP 1843
SAFCA CI	Ordinaire	23/06/2021	10h 00	Siège de la société, sis à Abidjan, 1, Rue des Carrossiers, Zone 3 C (Face SOCOCE Treichville)
FILTISAC CI	Ordinaire	24/06/2021	11h 00	Espace Latrille Events, sis à Abidjan Commune de Cocody, aux Deux-Plateaux Boulevard Latrille
BOLLORE CI	Ordinaire	24/06/2021	10h 00	Salle Lougah François du palais de la culture sis à Treichville
TRACTAFRIC CI	Ordinaire	24/06/2021	10h 00	Hôtel AZALAI sis Marcory, Bd VGE, en face de Cap Sud, à côté de la banque BGFI
BERNABE CI	Ordinaire	28/06/2021	10h 00	Salle de conférence du Radisson Blu Hôtel situé près de l'Aéroport d'Abidjan
TOTAL SN	Mixte	30/06/2021	17h 00	Lamantin Beach Hôtel et par VISIOCONFERENCE

## Informations du marché

### Païement de dividendes

Sociétés	2020		Date de paiement	Date Ex-dividende	DBPA 2019	DBPA 2018	Variation
	DBPA	DNPA					
SERVAIR ABIDJAN	0	0			0	183,28	-
BOA-BF	423	370	03/05/2021	29/04/2021	423	418	0%
SONATEL SN	1 361	1 225	17/05/2021	12/05/2021	1 361	1 667	0%
BOA - MALI	-	-	-	-	0	291,40	-
ECOBANK CI	382	294,3	06/05/2021	04/05/2021	392	268	-3%
BOA -COTE D'IVOIRE	350	315	12/05/2021	10/05/2021	350	340	0%
BOA - BENIN	459	436	20/05/2021	18/05/2021	459	438	0%
BOA - NIGER	462	429,66	06/05/2021	04/05/2021	462	415	0%
ONATEL BF	456,644	399,564	1 <sup>er</sup> /06/2021	28/05/2021	442,48	467,84	+3%
BOA - SENEGAL	178,92	161,01	1 <sup>er</sup> /06/2021	28/05/2021	179	178	0%
CORIS BANK BF	464	406	06/07/2021	02/07/2021	480	459,43	-3%
BOLLORE CI	100	90			100	185	0%
SICABLE CI	147,78	133			83,33	83,33	+77%
SOLIBRA CI	3 040	2 736			0	1 520	-
CIE CI	186	167,14	14/07/2021	12/07/2021	117	88	+58%
CFAO CI	24,61	22,15	15/07/2021	13/07/2021	28,97	35	
TOTAL CI	121	109			126,125	120,12	-4%
SODE CI	375	337,5	27/07/2021	23/07/2021	325	300	+15%
VIVO ENERGY CI					71,43	71,43	
SIB CI	400	360	23/07/2021	21/07/2021	300	280	+33%
SMB CI	900	810	15/07/2021	13/07/2021	0	500	-
TOTAL SN	245,6	223,6			117	117	+110%
BICI CI	56	50	06/07/2021	02/07/2021	-	203,2	
ORAGROUP TG					64	61	
UNIWAX CI	17,82	16,04			0	202	-
BERNABE CI	0	0			0	50	-
FILTISAC CI	249	235	30/07/2021	28/07/2021	134	119,33	+86%
SG CI	405	368,298	30/06/2021	28/06/2021	300	225	+35%
SOGB CI	278	250	15/07/2021	13/07/2021	140	140	+98%
SAPH CI	147	132,3			0	0	-
NSIA BANQUE CI					86,32	216	
TRACTAFRIC CI	181	163			177	167	+2%
NESTLE CI	404,07	363,665	30/07/2021	28/07/2021	-	-	-
SUCRIVOIRE CI	45	41			0	0	-
SITAB CI	480	436,123	02/07/2021	30/06/2021	0	0	-
SETAO CI	73,5	66,15	16/07/2021	14/06/2021	0	0	-
PALM CI	114	103			0	0	-

### Evénements sur obligations

- )] **Emprunt obligataire dénommé « TPBF 6,50% 2020-2028 »** : paiement des intérêts semestriels le **09 juillet 2021**.
- )] **Emprunt obligataire dénommé « DIASPORA BONDS BHS 6,25% 2019-2024 »** : paiement des intérêts semestriels le **10 juillet 2021**.
- )] **Emprunt obligataire dénommé « TPCI 5,75% 2019-2026 »** : paiement des intérêts annuels le **11 juillet 2021**.
- )] **Emprunt obligataire dénommé « ETAT DU MALI 6,50% 2019-2027 »** : paiement des intérêts annuels le **11 juillet 2021**.
- )] **Emprunt obligataire dénommé « BIDC - EBID 6,40% 2019-2026 »** : paiement des intérêts semestriels et remboursement partiel du capital le **12 juillet 2021**.
- )] **Emprunt obligataire dénommé « SONATEL 6,50% 2020-2027 »** : paiement des intérêts semestriels le **16 juillet 2021**.
- )] **Emprunt obligataire dénommé « CRRH-UEMOA 6,10% 2012-2024 »** : paiement des intérêts semestriels et remboursement partiel du capital le **17 juillet 2021**.
- )] **Première cotation de l'Emprunt obligataire dénommé « BIDC – EBID 6,50% 2021 – 2028 »** le **22 juillet 2021**.

#### Disclaimer.

Le contenu et les informations fournies dans le cadre de cette publication ne sont d'aucune garantie, implicite ou explicite. La responsabilité de la SGI-BENIN ne peut être retenue directement ou indirectement suite à l'utilisation de ces informations par les lecteurs. Les analyses diffusées dans cette publication ne constituent qu'une aide à la décision et ne sauraient être une incitation à investir en bourse. Elles ne sont données qu'à titre indicatif et ne sauraient être assimilées à un quelconque conseil.



Sakinatou SIDI  
Directrice Général  
ssidi@sgibenin.com

Adiss OREDOLA  
Directeur des Opérations  
aoredola@sgibenin.com

Martial C. KPASSE  
Chargé de Recherches & Analyses  
mkpasse@sgibenin.com