

## Résumé du marché

La BRVM a clôturé la séance de cotation du 19 juillet 2021 dans le **vert**. En effet, le BRVM C a gagné **2,24%** à 165,14 points par rapport à la séance précédente. Cette hausse est de **3,10%** à 134,22 points pour le BRVM 10. Le titre **SICOR CI** prend la tête du peloton des fortes hausses en s'adjugeant **+7,48%** à **3 450 FCFA**.

Titres	Cours	Var. jour	Volume	C. max	C.min	Flottant
<b>5 plus fortes hausses</b>						
SICOR CI	3 450	<b>+7,48%</b>	205	3 450	3 450	12,56%
SERVAIR ABIDJAN	1 150	<b>+7,48%</b>	25	1 150	1 150	20,00%
SAFCA CI	720	<b>+7,46%</b>	1 315	720	675	29,43%
NESTLE CI	3 970	<b>+7,44%</b>	576	3 970	3 695	19,13%
ONATEL BF	3 585	<b>+7,17%</b>	3 823	3 590	3 395	23,00%
<b>5 plus fortes baisses</b>						
TOTAL SN	1 855	<b>-4,13%</b>	573	1 855	1 855	30,86%
CFAO MOTORS CI	655	<b>-2,96%</b>	119	675	655	4,12%
CIE CI	1 620	<b>-1,82%</b>	3 150	1 660	1 620	30,95%
SMB CI	6 900	<b>-1,43%</b>	34	6 900	6 720	51,77%
BOLLORE CI	1 680	<b>-1,18%</b>	2 060	1 820	1 680	22,20%

## Top &amp; Flop par secteur

Titres	Variation. Jour	Cours clôture	Cours veille
<b>Finance</b>			
SAFCA CI	<b>+7,46%</b>	720	670
-	-	-	-
<b>Service public</b>			
ONATEL BF	<b>+7,17%</b>	3 585	3 345
CIE CI	<b>-1,82%</b>	1 620	1 650
<b>Distribution</b>			
SERVAIR ABIDJAN	<b>+7,48%</b>	1 150	1 070
TOTAL SN	<b>-4,13%</b>	1 855	1 935
<b>Industrie</b>			
NESTLE CI	<b>+7,44%</b>	3 970	3 695
SMB CI	<b>-1,43%</b>	6 900	7 000
<b>Agriculture</b>			
SICOR CI	<b>+7,48%</b>	3 450	3 210
-	-	-	-
<b>Transport</b>			
BOLLORE CI	<b>-1,18%</b>	1 680	1 700

## Evolution des indices du marché

	19.07.2021	16.07.2021	Var. journalière	Var. 31.12.2020	Var. 04.01.2021
BRVM C	165,14	161,52	<b>+2,24%</b>	+13,60%	+16,65%
BRVM 10	134,22	130,19	<b>+3,10%</b>	+2,55%	+6,06%
Agriculture	162,79	160,28	<b>+1,57%</b>	+88,11%	+90,06%
Distribution	286,91	289,22	<b>-0,80%</b>	+26,71%	+28,38%
Industrie	79,72	78,87	<b>+1,08%</b>	+119,92%	+118,53%
Finance	60,09	59,27	<b>+1,38%</b>	+0,17%	+3,05%
Service public	439,15	420,14	<b>+4,52%</b>	+6,99%	+10,63%
Transport	409,72	414,49	<b>-1,15%</b>	+8,19%	+8,88%
Autres	863,72	826,70	<b>+4,48%</b>	+150,00%	+150,00%

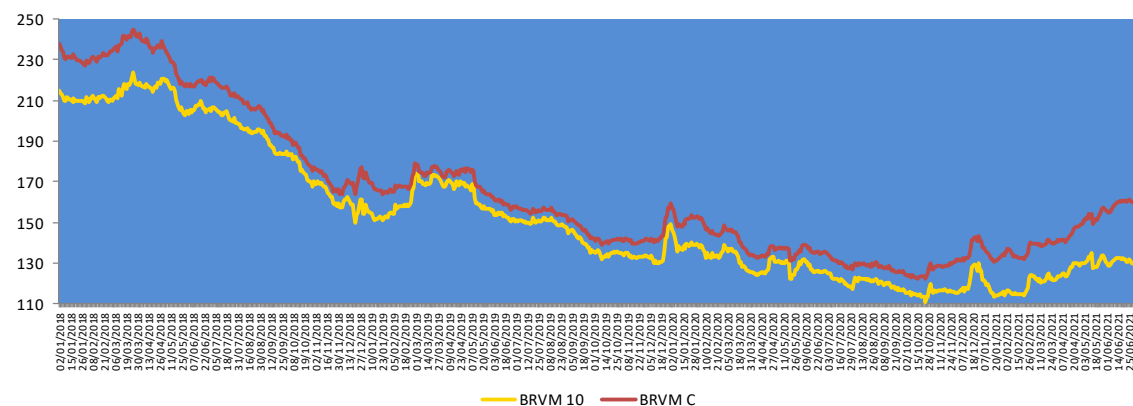

— BRVM 10 — BRVM C

## Evolution des indicateurs du marché

	19.07.2021	16.07.2021	Var. journalière	Var. 31.12.20	Var. 04.01.21
Volume (Actions)	45 661	149 575	<b>-69,47%</b>	-96,69%	-84,96%
Valeur (Actions) (M FCFA)	168,67	843,40	<b>-80,00%</b>	-97,18%	-91,46%
Volume (Obligations)	110	147	<b>-25,17%</b>	-99,16%	-
Valeur (Obligation) (M FCFA)	1,10	1,47	<b>-25,17%</b>	-99,16%	-
Capitalisation (Actions) (Milliards FCFA)	4 969,73	4 860,79	<b>2,24%</b>	+13,78%	+16,83%
Capitalisation (Obligations) (Milliards FCFA)	6 769,76	6 775,19	<b>-0,08%</b>	+11,87%	+11,94%
Taux de rendement moyen	7,21%	7,22%	<b>-0,01 pt</b>	-1,54 pt	-0,81 pt
Taux de rentabilité moyen	9,31%	8,33%	<b>+0,98 pt</b>	-5,21 pts	-2,19 pts
Ratio moyen de liquidité	0,32%	1,10%	<b>-0,78 pt</b>	-3,28 pts	-0,91 pt
Ratio moyen de couverture	2,66%	3,42%	<b>-0,76 pt</b>	-1,97 pt	+1,08 pt

## Nos fonds communs de placement

Valeurs liquidatives des FCP					
FCP	Origine	16.07.21	15.07.21	Variations	
				Jour	Origine
SAPHIR QUIETUDE	5 000	6 043,56	6 042,89	+0,01%	+20,87%
SAPHIR DYNAMIQUE	5 000	5 214,57	5 217,02	-0,05%	+4,29%

Le FCP SAPHIR QUIETUDE a enregistré à la fin de la journée du 16 juillet 2021 une légère progression de **0,01%**. Cette performance de **+20,87%** par rapport à sa valeur d'origine.

Le FCP SAPHIR DYNAMIQUE a connu une légère baisse de **0,05%** contre un rebond de **4,29%** en comparaison à sa valeur d'origine.

## Informations du marché

### Sociétés cotées

#### SONATEL SN

En Milliards FCFA	S1 2021	S1 2020	Perf
Chiffre d'affaires	<b>642,0</b>	<b>587,3</b>	<b>+9,3%</b>
EBE/EBITDAal	276,3	274	<b>+12%</b>
Résultat d'exploitation	190,7	155,4	<b>+22,7%</b>
Résultat net	<b>118,9</b>	<b>89,9</b>	<b>+32,2%</b>
Marge nette	<b>18,5%</b>	<b>15,3%</b>	<b>+3,2 pts</b>
CAPEX	103,1	90,8	<b>+13,7%</b>
Taux CAPEX	<b>16,1%</b>	<b>15,5%</b>	<b>+0,6 pt</b>

Source : Rapport activités S1 2021.

SONATEL SN a terminé le premier semestre 2021 avec une **hausse** de **9,3%** de son **Chiffre d'affaires** à **642,0 milliards** de FCFA contre 587,3 milliards de FCFA en glissement annuel en liaison avec une bonne orientation des activités dans tous les pays du groupe avec une part importante pour la data, la voix, orange money et le Broadband fixe. De même, le **Résultat net** a connu une **progression** de **32,2%** pour atteindre à **118,9 milliards** de FCFA au 30 juin 2021 contre 89,9 milliards de FCFA à fin juin 2020.

Les investissements du groupe ont connu une **hausse** de **13,7%** pour atteindre **103,1 milliards** de FCFA au premier semestre 2021 contre 90,8 milliards à la même période de 2020 et concernent le réseau d'accès mobile (extension, densification, 3G, 4G, 4G+), le déploiement de la fibre, les projets swap et d'upgrade du transport et des PFS. Ainsi, le **taux du CAPEX** a gagné **0,6 point de pourcentage** en passant de 15,5% au 30 juin 2020 à **16,1%** au 30 juin 2021.

Au niveau opérationnel, on note une **hausse** de **10,7%** de la **base clients Fixe, Mobile et Internet** pour s'établir à **37,9 millions** au 30 juin 2021 en lien avec la bonne dynamique du recrutement et d'animation malgré la situation de crise sanitaire.

### Sociétés cotées

#### NSIA BANQUE CI

En Millions FCFA	T1 2021	T1 2020	Performance
Produit Net Bancaire	17 028	15 796	<b>+8%</b>
Résultat avant impôt	4 402	3 208	<b>+37%</b>
Résultat net	<b>3 325</b>	<b>2 510</b>	<b>+32%</b>
Marge nette	19,53%	15,89%	<b>+3,64 pts</b>

Source : Rapport d'activités T1 2021

NSIA BANQUE CI a terminé au premier trimestre 2021 avec une **hausse** de **8%** de son **Produit Net Bancaire** pour atteindre **17 028 millions** de FCFA contre 15 796 millions de FCFA au 31 mars 2020. Le **Résultat Net** a connu une **augmentation** de **32%** pour se situer à **3 325 millions** de FCFA au premier trimestre 2021 contre 2 510 millions de FCFA à la même période de l'année 2020.

#### SG CI

En Millions FCFA	T1 2021	T1 2020	Performance
Produit Net Bancaire	43 617	39 884	<b>+9,4%</b>
Résultat avant impôt	17 842	17 029	<b>+4,8%</b>
Résultat net	<b>14 809</b>	<b>14 134</b>	<b>+4,8%</b>
Marge nette	34%	35%	<b>-1 pt</b>

Source : Rapport d'activités T1 2021

SG CI a achevé le premier trimestre 2021 avec une **progression** de **9,4%** de son **Produit Net Bancaire** pour se situer à **43 617 millions** de FCFA contre 39 884 millions de FCFA au 31 mars 2020. Le **Résultat Net** a connu une **croissance** de **4,8%** pour atteindre **14 809 millions** de FCFA au premier trimestre 2021 contre 14 134 millions de FCFA à la même période de l'année 2020.

## Informations du marché

### Sociétés cotées

#### ) SODE CI

En Millions FCFA	T1 2021	T1 2020	2020	Perf
Chiffre d'affaires	28 823	27 606	127 480	+4%
Résultat exploitation	1 600	1 361	6 372	+18%
Résultat net	827	794	4 307	+4%

Source : Rapport d'activités T1 2021

SODE CI a achevé le premier trimestre 2021 avec une régression de 4% de son Chiffre d'affaires pour se situer à 28 823 millions de FCFA contre 27 606 millions de FCFA au 31 mars 2020. Le Résultat Net a connu une hausse de 4% pour atteindre 827 millions de FCFA au premier trimestre 2021 contre 794 millions de FCFA à la même période de l'année 2020.

#### ) TOTAL SN

En Millions FCFA	T1 2021	T1 2020	Perf
Chiffre d'affaires	87 409	116 813	-25%
Résultat des activités ordinaires	1 875	3 769	-50%

Source : Rapport d'activités T1 2021

TOTAL SN a achevé le premier trimestre 2021 avec une régression de 25% de son Chiffre d'affaires pour se situer à 87 409 millions de FCFA contre 116 813 millions de FCFA au 31 mars 2020, en relation avec un recul de 13% des ventes sur le marché intérieur, de la baisse des activités à cause des restrictions liées à la pandémie de la Covid-19 et du manque à gagner du fait des stations-services qui ont été saccagés durant les manifestations de début mars. Le Résultat des activités ordinaires a connu une baisse de 50% pour atteindre 1 875 millions de FCFA au premier trimestre 2021 contre 3 769 millions de FCFA à la même période de l'année 2020.

### Assemblées Générales 2021

Sociétés	Nature	Date	Heure	Lieu
NESTLE CI	Ordinaire	04/06/2021	10h 00	Visioconférence
SAPH CI	Ordinaire	14/06/2021	09h 30	Visioconférence
SETAO CI	Ordinaire	15/06/2021	10h 00	A l'hôtel TIAMA (salon EBENE)-Abidjan Plateau
NEI-CEDA CI	Ordinaire	16/06/2021	10h 00	Hôtel TIAMA, Abidjan-Plateau
SOGB CI	Ordinaire	17/06/2021	11h 00	Immeuble CRRAE-UEMOA sis à Abidjan Plateau
ORAGROUP TG	Mixte	18/06/2021	10h 00	Hôtel 2 Février, Lomé TOGO
PALM CI	Ordinaire	18/06/2021	09h30	Visioconférence
CIE CI	Ordinaire	21/06/2021	08h30	Siège social : Abidjan, commune de Treichville 1, avenue Cristiani 01 BP 6923
TOTAL CI	Mixte	21/06/2021	10h 30	Espace Latrille Events, sis à Abidjan Commune de Cocody, aux Deux-Plateaux Boulevard Latrille
SIDE CI	Ordinaire	22/06/2021	08h 30	Siège Social : 1, Avenue Christiani Treichville ABIDJAN 01 BP 1843
SAFCA CI	Ordinaire	23/06/2021	10h 00	Siège de la société, sis à Abidjan, 1, Rue des Carrossiers, Zone 3 C (Face SOCOCE Treichville)
FILTISAC CI	Ordinaire	24/06/2021	11h 00	Espace Latrille Events, sis à Abidjan Commune de Cocody, aux Deux-Plateaux Boulevard Latrille
BOLLORE CI	Ordinaire	24/06/2021	10h 00	Salle Lougah François du palais de la culture sis à Treichville
TRACTAFRIC CI	Ordinaire	24/06/2021	10h 00	Hôtel AZALAI sis Marcory, Bd VGE, en face de Cap Sud, à côté de la banque BGF
BERNABE CI	Ordinaire	28/06/2021	10h 00	Salle de conférence du Radisson Blu Hôtel situé près de l'Aéroport d'Abidjan
TOTAL SN	Mixte	30/06/2021	17h 00	Lamantin Beach Hôtel et par VISIOCONFERENCE
VIVO ENERGY CI	Ordinaire	16/07/2021	11h 00	VISIOCONFERENCE
SERVAIR ABIDJAN	Ordinaire	27/07/2021	11h 00	Salle JEWELS de la CGECI sise à la Maison de l'Entreprise au Plateau

## Informations du marché

### Paieement de dividendes

Sociétés	2020		Date de paiement	Date Ex-dividende	DBPA 2019	DBPA 2018	Variation
	DBPA	DNPA					
SERVAIR ABIDJAN	0	0			0	183,28	-
BOA-BF	423	370	03/05/2021	29/04/2021	423	418	0%
SONATEL SN	1 361	1 225	17/05/2021	12/05/2021	1 361	1 667	0%
BOA - MALI	-	-	-	-	0	291,40	-
ECOBANK CI	382	294,3	06/05/2021	04/05/2021	392	268	-3%
BOA -COTE D'IVOIRE	350	315	12/05/2021	10/05/2021	350	340	0%
BOA - BENIN	459	436	20/05/2021	18/05/2021	459	438	0%
BOA - NIGER	462	429,66	06/05/2021	04/05/2021	462	415	0%
ONATEL BF	456,644	399,564	1 <sup>er</sup> /06/2021	28/05/2021	442,48	467,84	+3%
BOA - SENEGAL	178,92	161,01	1 <sup>er</sup> /06/2021	28/05/2021	179	178	0%
CORIS BANK BF	464	406	06/07/2021	02/07/2021	480	459,43	-3%
BOLLORE CI	100	90			100	185	0%
SICABLE CI	147,78	133	02/08/2021	29/07/2021	83,33	83,33	+77%
SOLIBRA CI	3 040	2 736	03/08/2021	30/07/2021	0	1 520	-
CIE CI	186	167,14	14/07/2021	12/07/2021	117	88	+58%
CFAO CI	24,61	22,15	15/07/2021	13/07/2021	28,97	35	
TOTAL CI	121	109			126,125	120,12	-4%
SOE CI	375	337,5	27/07/2021	23/07/2021	325	300	+15%
VIVO ENERGY CI					71,43	71,43	
SIB CI	400	360	23/07/2021	21/07/2021	300	280	+33%
SMB CI	900	810	15/07/2021	13/07/2021	0	500	-
TOTAL SN	245,6	223,6	30/07/2021	28/07/2021	117	117	+110%
BICI CI	56	50	06/07/2021	02/07/2021	-	203,2	
ORAGROUP TG					64	61	
UNIWAX CI	17,82	16,04			0	202	-
BERNABE CI	0	0			0	50	-
FILTISAC CI	249	235	30/07/2021	28/07/2021	134	119,33	+86%
SG CI	405	368,298	30/06/2021	28/06/2021	300	225	+35%
SOGB CI	278	250	15/07/2021	13/07/2021	140	140	+98%
SAPH CI	147	132,3			0	0	-
NSIA BANQUE CI					86,32	216	
TRACTAFRIC CI	181	163			177	167	+2%
NESTLE CI	404,07	363,665	30/07/2021	28/07/2021	-	-	-
SUCRIVOIRE CI	45	41			0	0	-
SITAB CI	480	436,123	02/07/2021	30/06/2021	0	0	-
SETAO CI	73,5	66,15	16/07/2021	14/06/2021	0	0	-
PALM CI	114	103			0	0	-

### Evénements sur obligations

- )] **Première cotation de l'Emprunt obligataire dénommé « BIDC – EBID 6,50% 2021 – 2028 »** le 22 juillet 2021.
- )] **Emprunt obligataire dénommé « SUKUK ETAT DU SENEGAL 6% 2016-2026 »** : paiement des profits semestriels et remboursement partiel du capital le 26 juillet 2021.
- )] **Emprunt obligataire dénommé « TPCI 5,80% 2020-2027 »** : paiement des intérêts semestriels le 29 juillet 2021.
- )] **Emprunt obligataire dénommé « TPCI 5,90% 2020-2030 »** : paiement des intérêts semestriels le 29 juillet 2021.
- )] **Emprunt obligataire dénommé « ETAT DU SENEGAL 6,50% 2013-2023 »** : paiement des intérêts semestriels et remboursement partiel du capital le 29 juillet 2021.
- )] **Emprunt obligataire dénommé « TPBF 6,50% 2017-2027 »** : paiement des intérêts semestriels et remboursement partiel du capital le 31 juillet 2021.
- )] **Emprunt obligataire dénommé « TRESOR PUBLIC DU NIGER 6,50% 2020-2027 »** : paiement des intérêts annuels le 31 juillet 2021.
- )] **Emprunt obligataire dénommé « TRESOR PUBLIC DU NIGER 6,50% 2019-2026 »** : paiement des intérêts annuels le 1<sup>er</sup> août 2021.
- )] **Emprunt obligataire dénommé « TPCI 6% 2018-2026 »** : paiement des intérêts semestriels et remboursement partiel du capital le 02 août 2021.
- )] **Emprunt obligataire dénommé « SIFCA 6,90% 2013-2021 »** : paiement des intérêts annuels et dernier remboursement du capital le 08 août 2021.
- )] **Emprunt obligataire dénommé « CRRH-UEMOA 6,10% 2012-2022 »** : paiement des intérêts semestriels et remboursement partiel du capital le 13 août 2021.
- )] **Emprunt obligataire dénommé « TPCI 5,75% 2019-2026 »** : paiement des intérêts annuels le 21 août 2021.

#### Disclaimer.

Le contenu et les informations fournies dans le cadre de cette publication ne sont d'aucune garantie, implicite ou explicite. La responsabilité de la SGI-BENIN ne peut être retenue directement ou indirectement suite à l'utilisation de ces informations par les lecteurs. Les analyses diffusées dans cette publication ne constituent qu'une aide à la décision et ne sauraient être une incitation à investir en bourse. Elles ne sont données qu'à titre indicatif et ne sauraient être assimilées à un quelconque conseil.



Sakinatou SIDI  
Directrice Général  
ssidi@sgibenin.com

Adiss OREDOLA  
Directeur des Opérations  
aoredola@sgibenin.com

Martial C. KPASSE  
Chargé de Recherches & Analyses  
mkpasse@sgibenin.com